

Livret Rédigé complet

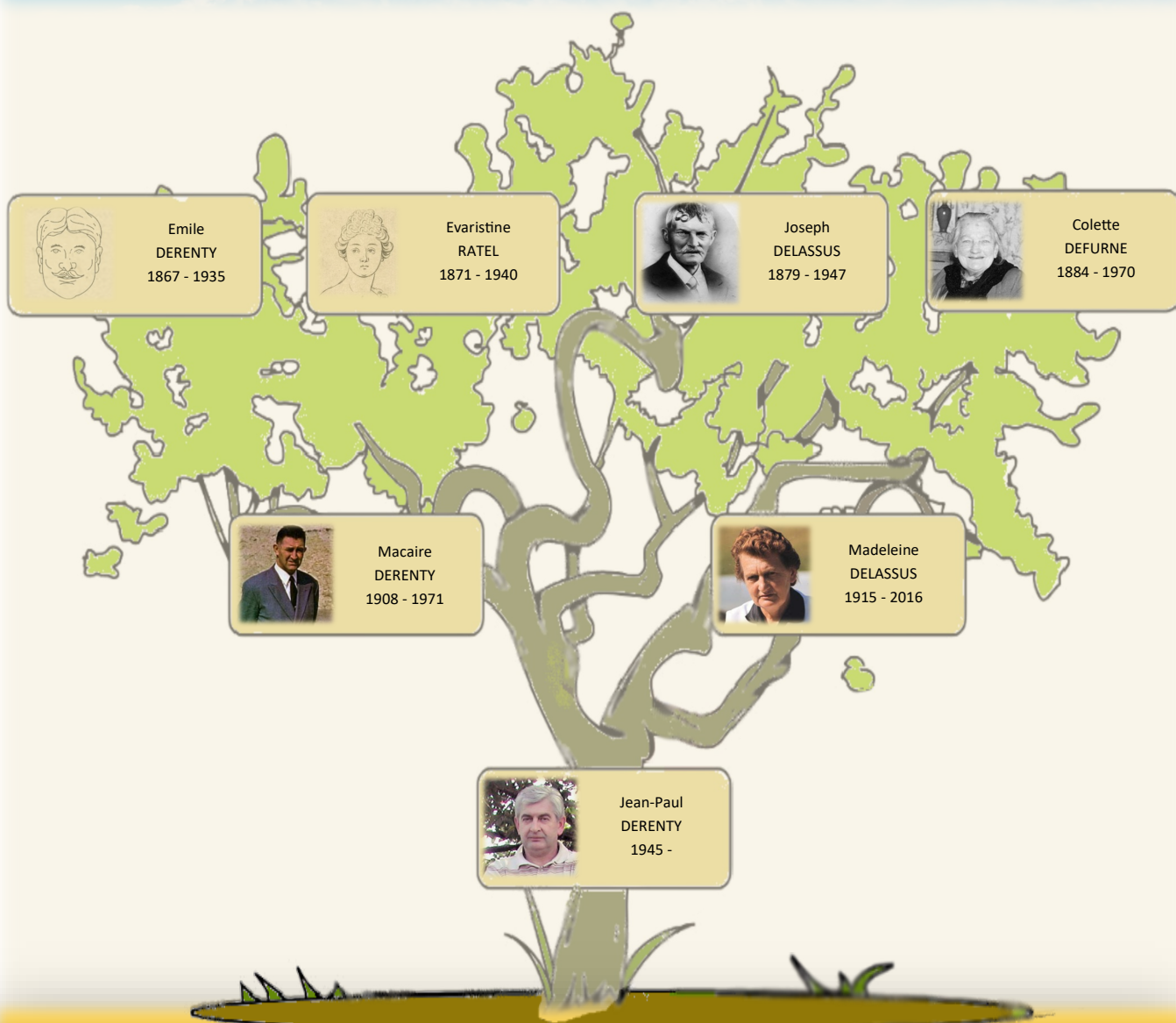

Aux origines ...



Recherche des documents, informations et mise en page : Jean-Paul DERENTY

Références : Archives numérisées, archives mutualisées Geneanet

Gestion des données avec « Généatique »

**Généalogie ascendante
de
Jean-Paul Louis DERENTY
(1945 -)**

établie par JEAN PAUL DERENTY

20/02/2023

Sommaire

DERENTY Jean-Paul Louis, Sosa 1	14
DERENTY Macaire Vincent, Sosa 2	14
DELASSUS Madeleine, Sosa 3	15
DERENTY Emile Louis Joseph, Sosa 4	15
RATEL Evaristine Irma (Marie) Joseph, Sosa 5	16
DELASSUS Joseph François Emile, Sosa 6	17
DEFURNE Colette, Sosa 7	18
DERENTY Sylvain Louis Joseph, Sosa 8	19
DIEVAL Sophie Célestine Joseph, Sosa 9	19
RATEL Justin Joseph, Sosa 10	20
FACON Ursule Cordule, Sosa 11	21
DELASSUS Emile François Joseph, Sosa 12	22
COINTRE Marie Eudoxie Joseph, Sosa 13	22
DEFURNE Désiré Joseph, Sosa 14	23
BOURGOIS Berthe Aimée, Sosa 15	24
DERENTY Louis Joseph, Sosa 16	24
SALIGOT Joséphine, Sosa 17	25
DIEVAL Pierre Albert, Sosa 18	26
DORLENCOURT Marie Apoline, Sosa 19	26
RATEL Philippe Albert, Sosa 20	27
THERY Marie Louise Augustine, Sosa 21	27
FACON Cyr Louis, Sosa 22	28
BINSE Mélanie Joseph, Sosa 23	28
DELASSUS Alphonse Germain Joseph, Sosa 24	29
BONNEL Catherine, Sosa 25	29
COINTRE Gervais Joseph, Sosa 26	30
BALLET Roseline, Sosa 27	30
DEFURNE Constantin Benoit, Sosa 28	30
FERON Stéphanie Joseph, Sosa 29	31
BOURGOIS Clémentin Désiré Louis, Sosa 30	32
BINSE Sophie Joséphe, Sosa 31	33
DERENTY (de RENTY) Jean-Louis (Jean Louy), Sosa 32	33
BINSE (Bainse) Marie Berthe, Sosa 33	34
SALIGOT Grégoire Joachim, Sosa 34	35
BOUVERESSE Marie Scholastique Joséphe, Sosa 35	36
DIEVAL Pierre Albert Joseph, Sosa 36	36
VASSEUR Célestine Sophie Joséphe, Sosa 37	37
DORLENCOURT François Joseph, Sosa 38	37
BRUSSET Célestine Françoise, Sosa 39	37
RATEL Adrien, Sosa 40	38
DELHAYES Marie Augustine Françoise Joseph, Sosa 41	39
THERY Jean Louis Joseph, Sosa 42	39
BINSE Félicitée Joseph, Sosa 43	40
DELASSUS Germain Joseph, Sosa 48	41
LECLERCQ Angélique Rosalie Joseph, Sosa 49	41
BONNEL Jean Baptiste, Sosa 50	41
IVAIN Sophie, Sosa 51	42
DEFURNE (FURNE) Charles Ferdinand Joseph, Sosa 56	42

BINOT Marie Augustine Joseph, Sosa 57	43
FERON Jean Baptiste, Sosa 58	43
DUBREUCQ Marie Catherine Joseph, Sosa 59	44
BOURGOIS François Joseph, Sosa 60	45
BOITEL Anne Marie, Sosa 61	45
BINSE Jacques Joseph René, Sosa 62	45
DUHAMEL Elisabeth, Sosa 63	46
DERENTY Jean François, Sosa 64	46
DETRES (DESTRE) Marie Barbe, Sosa 65	47
BINSE Jacques François, Sosa 66	48
FACHAUX Marie Elisabeth, Sosa 67	49
SALIGOT Pierre François, Sosa 68	49
DIEVAL Marie Claire, Sosa 69	50
BOUVERESSE Jean Louis, Sosa 70	50
BEAUFORT Marie Françoise, Sosa 71	51
DIEVAL Pierre François, Sosa 72	51
VASSEUR Rose Ursule, Sosa 73	51
VASSEUR Philippe Albert Eugène, Sosa 74	51
CRESPIN Marie Josèphe, Sosa 75	52
DORLENCOURT Jean Baptiste, Sosa 76	52
LEMAIRE Marie Madeleine Joseph, Sosa 77	52
RATEL Jean Baptiste, Sosa 80	52
LANGLE Marie Joseph, Sosa 81	53
DALEHAYES Maximilien, Sosa 82	54
DERENTY (de RENTY) Marie Barbe, Sosa 83	54
THERY Nicolas, Sosa 84	55
WARENGHEM Jochine, Sosa 85	55
DELASSUS Philippe Joseph, Sosa 96	55
DELATTRE Célestine Joseph, Sosa 97	56
ROCHER Réjane Maria Lucie	56
DERENTY Evelyne	57
DERENTY Etienne	57
DERENTY Frédéric	57
BONNEL Charles Etienne, Sosa 100	58
SALOMÉ Marie Cécille, Sosa 101	58
IVAIN Célestin Joseph, Sosa 102	58
PEPIN Florentine Joseph, Sosa 103	58
DEFURNE (FURNE) Charles Ferdinand, Sosa 112	58
BRUMENT (BREMENT) Rufine Joseph, Sosa 113	59
BINOT Pierre, Sosa 114	60
BOURGEOIS Marie Angélique, Sosa 115	60
FERON Jean Baptiste, Sosa 116	60
DAILLERY Marie Joseph, Sosa 117	60
DUBREUCQ Guislain Marie, Sosa 118	60
DELERUE Catherine Joseph, Sosa 119	60
BOURGOIS François Joseph, Sosa 120	61
MIENNE Aldegonde Françoise, Sosa 121	61
BINSE Jacques François, Sosa 124	61
DOURIEZ Françoise Julie, Sosa 125	62
DERENTY Nicolas, Sosa 128	63
CARAULT Marie Elisabeth (Anne Elisabeth), Sosa 129	63
DETRES Philippe Albert, Sosa 130	64

POMART Marie Jeanne, Sosa 131	66
BINSE Mathieu Martin, Sosa 132	66
DUQUESNE Marie Antoinette Madeleine, Sosa 133	67
FACHAUX Jean François Joseph, Sosa 134	67
DENOEUX Marie Catherine, Sosa 135	68
SALIGOT Antoine François, Sosa 136	68
DUFOUR Marie Françoise, Sosa 137	69
DIEVAL Antoine, Sosa 138	69
GUYOT Marie Catherine, Sosa 139	70
BOUVERESSE François, Sosa 140	70
VINCENT Marie, Sosa 141	70
BEAUFORT Nicolas, Sosa 142	70
GARBE Scholastique, Sosa 143	71
DORLENCOURT Jean Guislain, Sosa 152	71
COINTE Marie Josephe, Sosa 153	71
RATEL Jean Baptiste, Sosa 160	72
ALLIO ; LIOT Jeanne, Sosa 161	72
DELHAYES Jacques, Sosa 164	73
LOUCHART Marie Jeanne, Sosa 165	73
DERENTY Jean François, Sosa 166	73
DECROIX (DE LA CROIX) Marie Isabelle, Sosa 167	74
WARENGHEM Gaspart, Sosa 170	75
BOULENGER Marie Marguerite, Sosa 171	75
DELASSUS Guislain François, Sosa 192	75
PICAVET Marie Anne Joseph, Sosa 193	76
DEFURNE (FURNE) Jean-Baptiste, Sosa 224	76
BILLIET Marie Brigitte, Sosa 225	77
BRUMENT Jean François, Sosa 226	77
POHIER Marie Françoise, Sosa 227	77
MIENNE Jacques, Sosa 242	78
DE RENTY Marie Anne, Sosa 243	78
BAILLY Jeanne Alexandrine, Sosa 249	78
DOURIEZ Jacques, Sosa 250	78
SAILLY Anne Marie Joseph, Sosa 251	78
DERENTY Nicolas, Sosa 256	79
DEGRUGILIERS Marie Michelle, Sosa 257	80
CARAULT Marc Antoine, Sosa 258	80
GILLIOT Marie Françoise, Sosa 259	81
DETRES Pierre, Sosa 260	82
DESCAMPS Marie, Sosa 261	82
BINSE François, Sosa 264	82
CORDETTE Adrienne, Sosa 265	83
DUQUESNE Pierre, Sosa 266	83
DELATTRE Françoise, Sosa 267	83
FACHAUX Jean Baptiste, Sosa 268	84
FERON Anne, Sosa 269	84
DENOEUX Jean Charles, Sosa 270	85
SARTEL Marie Josèphe, Sosa 271	85
SALIGOT Pierre, Sosa 272	85
BOURGOIS Noëlle, Sosa 273	85
DUFOUR Etienne, Sosa 274	85
SALLIOT Marguerite, Sosa 275	85

DIEVAL Jean, Sosa 276	86
GAMOT Maeie Jeanne, Sosa 277	86
BEAUFORT François, Sosa 284	86
PETITPAS Catherine, Sosa 285	86
GARBE Robert, Sosa 286	86
MAES Marguerite, Sosa 287	87
DORLENCOURT Jean, Sosa 304	87
PIEGNE Marie Jeanne, Sosa 305	87
COINTE Augustin, Sosa 306	88
SARRAZIN Christine Josephe, Sosa 307	88
RATEL Jean, Sosa 320	88
TAMIS ; TAMY Marie Françoise, Sosa 321	88
DERENTY Jean, Sosa 332	89
FERON Jeanne, Sosa 333	89
DECROIX Jean François, Sosa 334	90
MILLON Marie Catherine, Sosa 335	91
DELASSUS Bernard, Sosa 384	91
HANOTTE Anne, Sosa 385	92
DEFURNE (DE FURNE) Antoine, Sosa 448	93
ANSELME Marie Françoise, Sosa 449	93
GILLIET Robert, Sosa 450	94
DUFOUR Marie Françoise, Sosa 451	94
DERENTY Jean Jacques (L'Ailleul - Amettes), Sosa 512	94
XXXXXXXX XXXXXX, Sosa 513	94
DEGRUGILIERS Nicolas, Sosa 514	95
DELERUE Marie, Sosa 515	95
CARAULT Jacques Antoine, Sosa 516	96
LOURY (DELORY) Marie Anne, Sosa 517	96
GILLIOT Guislain, Sosa 518	97
DELERUE Marie Anne, Sosa 519	98
BINSE Philippe, Sosa 528	99
FERON Suzanne Françoise, Sosa 529	99
CORDETTE Philippe Antoine, Sosa 530	99
GRILLET Jeanne, Sosa 531	99
DELATTRE Jean Jacques, Sosa 534	99
COSSART Adrienne, Sosa 535	100
GARBE Philippe, Sosa 572	100
GREBAULT Anne, Sosa 573	100
RATEL Pierre, Sosa 640	100
THERET Marguerite, Sosa 641	101
DERENTY Jean, Sosa 664	101
TOUZART Antoinette, Sosa 665	102
FERON Charles, Sosa 666	102
YVAIN Antoinette, Sosa 667	103
DECROIX Antoine, Sosa 668	103
MARQUANT Françoise, Sosa 669	103
MILLON Jean, Sosa 670	103
LEGRAND Pétronille, Sosa 671	104
DELASSUS Jaspert, Sosa 768	104
MYON (MION) Marie, Sosa 769	104
HANOTTE (HANNOTTE) François, Sosa 770	105
LESUR Catherine, Sosa 771	105

DEFURNE (FURNE) Charles, Sosa 896.....	105
PEUVREUL Marguerite, Sosa 897.....	106
ANSELME Jean Baptiste, Sosa 898.....	106
WANDONNE Françoise, Sosa 899	106
BIGNON Michel.....	106
BIGNON Romain	107
BIGNON Julien	107
BIGNON Héloïse	107
DERENTY (de RENTY) Jean, Sosa 1024.....	107
de PRESSY Marie Jehanne, Sosa 1025.....	108
CARAULT Guillaume, Sosa 1032	108
XXXX Xxxx, Sosa 1033	108
L'AIEUL DELORY , Sosa 1034.....	109
XXX Xxx, Sosa 1035.....	109
GILLIOT Xxx, Sosa 1036	109
XXX Xxx, Sosa 1037.....	109
DELERUE Xxx, Sosa 1038.....	109
XXX Xxx, Sosa 1039.....	109
GREBAULT Jacques, Sosa 1146	110
PIGOUCHE Jeanne, Sosa 1147	110
RATEL Georges, Sosa 1280	110
COSSART Anne, Sosa 1281	110
DERENTY Jean, Sosa 1328	111
VINCENT Françoise, Sosa 1329	111
TOUZART Jean Jacques, Sosa 1330	111
XXXXXXXXX Xxxxxx, Sosa 1331	111
YVAIN Pierre, Sosa 1334.....	111
POHIER Antoinette, Sosa 1335.....	112
DELASSUS Jacques, Sosa 1536.....	112
PLUCQUIN Françoise, Sosa 1537	112
LESUR Pierre, Sosa 1542.....	113
DUHAMEL Catherine, Sosa 1543	113
DE RENTY ; DERENTY (de RENTY) Oudart IV, Sosa 2048.....	113
de RECOURT de LICQUES Marie, Sosa 2049.....	114
de PRESSY Bernard, Sosa 2050	128
de BOURS Jeanne (Jehanne), Sosa 2051	128
TOUZART Pierre, Sosa 2660.....	129
LOIR Jeanne, Sosa 2661	129
YVAIN Antoine, Sosa 2668	129
DELON Jacqueline, Sosa 2669.....	130
DELASSUS Jehan, Sosa 3072	130
TRULEZ (TRULE) Martine, Sosa 3073.....	131
DERENTY (de RENTY) Louis, Sosa 4096	131
de GROUCHES de GRIBOVAL Adrienne, Sosa 4097.....	132
de RECOURT de LICQUES Jacques II, Sosa 4098.....	133
de FOUQUESELLES Isabeau, Sosa 4099	133
de PRESSY François, Sosa 4100.....	133
de RELY Marie, Sosa 4101	134
de BOURS Louis, Sosa 4102.....	134
ROUSSEL de BEDOUATRE Claude, Sosa 4103.....	135
TOUZART Pierre, Sosa 5320.....	136
XXXXXX Xxxxx, Sosa 5321.....	136

DELIASSUS (de LIASSUS) Jaspert (Gaspert), Sosa 6144.....	136
DU BACQ Catherine, Sosa 6145.....	137
TRULEZ (TRULE) , Sosa 6146	138
XXXXXXX , Sosa 6147	138
DE RENTY Oudart III, Sosa 8192	138
de SAINTE-ALDEGONDE de NOIRCARMES Bonne, Sosa 8193.....	138
de GROUCHES de GRIBOVAL Jacques, Sosa 8194	139
de RUBEMPRE Jehanne, Sosa 8195	139
de RECOURT Jacques, Sosa 8196.....	140
du FAY de HULLUC Jeanne, Sosa 8197	140
de PRESSY Jean, Sosa 8200.....	140
de LAURIER Jehanne, Sosa 8201.....	140
de RELY Etienne, Sosa 8202.....	140
de CLERCY Marie, Sosa 8203.....	141
de BOURS Pierre, Sosa 8204.....	141
de BERNEUILLES Hélène, Sosa 8205	142
ROUSSEL de BEDOUATRE Antoine, Sosa 8206.....	142
de GOUY Françoise, Sosa 8207	142
TOUZART Balthazar, Sosa 10640.....	142
DEMARETZ Madeleine, Sosa 10641.....	143
DELIASSUS (de LIASSUS) Pierre, Sosa 12288.....	143
MERCHEZ (MERCHE) Marie-Ange, Sosa 12289	144
DU BACQ Nicolas, Sosa 12290	145
NNNNNNN Nnnn, Sosa 12291	145
DE RENTY Eustache II Foulques Le Gallois, Sosa 16384	145
BLONDEL de JOIGNY Bonne, Sosa 16385.....	146
de SAINTE-ALDEGONDE de NOIRCARMES Jean, Sosa 16386.....	147
de DESVRES Marie, Sosa 16387	147
de RELY Oudart 1er, Sosa 16404.....	147
LE TTHETHIEL Blanche, Sosa 16405.....	148
de CLERCY Guillaîne 1er, Sosa 16406	148
XXXX Xxxxx, Sosa 16407	148
de BOURS Ghislain, Sosa 16408.....	149
de CAVREL Hélène, Sosa 16409.....	149
ROUSSEL de BEDOUATRE Jean, Sosa 16412	149
DE WALINCOURT Anthoinette, Sosa 16413.....	150
DELIASSUS (de LIASSUS) Maximilien, Sosa 24576	150
LENOIR Marie Jeanne, Sosa 24577	150
MERCHEZ (MERCHE) Nicolas, Sosa 24578	151
MAES Marie Catherine, Sosa 24579	151
DE RENTY Eustache 1er (Dit Oudart), Sosa 32768	152
TYREL-de-POIX Marie Marguerite (Dite De Plumoison), Sosa 32769	152
de RELY Jean IV, Sosa 32808	153
LE CANU Rose, Sosa 32809	153
de CLERCY Pierre III, Sosa 32812	153
ESMALLEVILLE Yolande, Sosa 32813	153
de BOURS Hugues, Sosa 32816	153
DE HINGEST Marie, Sosa 32817	154
DE WALINCOURT François, Sosa 32826	155
de MARCOING Isabeau, Sosa 32827	155
DELIASSUS (de LIASSUS) Maximilien, Sosa 49152	155
LEROY Françoise, Sosa 49153	155

MERCHEZ (MERCHER) Antoine, Sosa 49156	155
BEAUSSART Marie, Sosa 49157	155
MAES Pierre, Sosa 49158.....	156
GROERER Antoinette, Sosa 49159	156
DE RENTY Oudart II Eustache De Renty, Sosa 65536.....	156
DE BOURNONVILLE Marguerite Jeanne, Sosa 65537	157
de RELY Jean III, Sosa 65616	157
LE MIRE Louise, Sosa 65617	158
DELASSUS (de LASSUS) Maximilien, Sosa 98304	158
CORNET (DUCORNET) Marguerite, Sosa 98305	158
LEROY Jacques, Sosa 98306	158
FOSSE Marie, Sosa 98307.....	158
DE RENTY Oudart 1er, Sosa 131072.....	158
D'AZINCOURT Jeanne Catherine, Sosa 131073.....	159
de RELY Pierre 1er, Sosa 131232	160
DE MONTIGNY SAINT-CHRISTOPHE Marie, Sosa 131233	160
DE RENTY Baudoin 1er, Sosa 262144.....	160
DE FLAVY Gertrude Dite D'Aix En Boulonnais, Sosa 262145.....	161
de RELY Jean II, Sosa 262464.....	162
D'ESTOURNEL Jeanne, Sosa 262465.....	162
DE MONTIGNY SAINT-CHRISTOPHE Jehan, Sosa 262466	163
DE SAVEUSE Michelle, Sosa 262467.....	163
DE RENTY Jacques, Sosa 524288	163
DE SENINGHEM Jeanne, Sosa 524289	164
DE RENTY Arnould III, Sosa 1048576.....	165
BOUDET DE GROVILLE Marguerite, Sosa 1048577	165
DE SENINGHEM Elnard IV, Sosa 1048578.....	166
D'DACQUIN Mathilde, Sosa 1048579.....	166
DE RENTY Allard Alain, Sosa 2097152.....	167
DE NIELLES Nicole, Sosa 2097153.....	167
DE RENTY Arnould II, Sosa 4194304	168
DE BERGUES SAINT-WINOCHE Blanche, Sosa 4194305	168
DE RENTY Gilbert Gérard, Sosa 8388608	169
DE TINGRY Louise, Sosa 8388609	170
DE RENTY Arnould 1er Arnulf, Sosa 16777216	171
DE NEDONCHEL Berthe, Sosa 16777217	171
DE RENTY Gauthier II, Sosa 33554432	171
DE GRIGNY Anastasie, Sosa 33554433	172
DE RENTY Octave, Sosa 67108864.....	173
DE FAUQUEMBERT Alice, Sosa 67108865	173
DE RENTY Alexandre (Aléaume), Sosa 134217728	174
DE CANLERS Adalie Adolphine, Sosa 134217729.....	174
DE RENTY Auguste, Sosa 268435456.....	175
DE CREPY EN VALOIS Octavie, Sosa 268435457	175
DE RENTY Allard, Sosa 536870912.....	176
DE CANLERS Waldegonde, Sosa 536870913	176
DE RENTY Lambert, Sosa 1073741824	177
INCONNUE Inconnue, Sosa 1073741825.....	177
DE RENTY Ernould, Sosa 2147483648.....	177
INCONNUE Inconnue, Sosa 2147483649	178
DE RENTY Baldwin, Sosa 4294967296.....	178
INCONNUE Inconnue, Sosa 4294967297	178

DE RENTY Wilfried, Sosa 8589934592.....	178
DE CREQUY Auriane, Sosa 8589934593	179
DE RENTY Helevin, Sosa 17179869184	179
DE SEMPY Marguerite, Sosa 17179869185.....	180
DE RENTY Lothar, Sosa 34359738368	180
INCONNUE Inconnue, Sosa 34359738369	180
DE RENTY Guillard, Sosa 68719476736	181
INCONNUE Inconnue, Sosa 68719476737	181
DE RENTY Tramon, Sosa 137438953472	181
INCONNUE Inconnue, Sosa 137438953473	181
DE RENTY Robert IV, Sosa 274877906944.....	182
INCONNUE Inconnue, Sosa 274877906945	182
DE RENTY Guerard, Sosa 549755813888	182
INCONNUE Inconnue, Sosa 549755813889	183
DE RENTY Walmar, Sosa 1099511627776	183
INCONNUE Inconnue, Sosa 1099511627777	183
DE RENTY Robert III, Sosa 2199023255552.....	183
INCONNUE Inconnue, Sosa 2199023255553.....	184
DE RENTY Xilberic, Sosa 4398046511104.....	184
INCONNUE Inconnue, Sosa 4398046511105	184
DE RENTY Adroald, Sosa 8796093022208	185
INCONNUE Inconnue, Sosa 8796093022209	185
DE RENTY Walbert, Sosa 17592186044416	185
PIPPINIDE Regentrude, Sosa 17592186044417.....	186
DE RENTY (DE NEUSTRIE) Robert II, Sosa 35184372088832	186
de RENTY Dame De, Sosa 35184372088833	186
DE NEUSTRIE (VON NEUSTRIEN) Chrodobertus, Sosa 70368744177664.....	187
D'ALEMANIE Theodrate, Sosa 70368744177665.....	187
DE FRANCONIE Erlebert, Sosa 140737488355328	188
DE BOULOGNE Flumèse (Fumerse), Sosa 140737488355329.....	188
DE FRANCONIE Charibert, Sosa 281474976710656.....	188
DE LOMBARDIE Gudulfe, Sosa 281474976710657.....	189
VON WORMS Clotherius, Sosa 562949953421312	189
INCONNUE Inconnue, Sosa 562949953421313	189
VON WORMS Chidew, Sosa 1125899906842624	190
NNNNNN Gertrude, Sosa 1125899906842625	190
VON WORMS Clodomir II, Sosa 2251799813685248	190
VON SACHSEN Amegonde, Sosa 2251799813685249.....	191
VON WORMS Cloderic I, Sosa 4503599627370496	191
DE MORINIE Clodonde, Sosa 4503599627370497.....	191
VON KOLN Chlodebald Medelphus (Chlode-Chlodwich VON KOLN), Sosa 9007199254740992	192
VON SACHSEN Wedelpha, Sosa 9007199254740993	193
DE FRANCIE Clodion Le Chevelu, Sosa 18014398509481984	193
VON KOLN Hildegonde, Sosa 18014398509481985	194
DES FRANCS Sunno, Sosa 36028797018963968	195
DE THURINGE Merowna, Sosa 36028797018963969.....	195
DE TOXANDRIE Priarios, Sosa 72057594037927936.....	196
DE MENAPIE Douce, Sosa 72057594037927937	197
DE TOXANDRIE Malaric 1er Des Francs, Sosa 144115188075855872.....	197
GAULOISE Ascylla, Sosa 144115188075855873.....	197
DE TOXANDRIE Ragaise Des Francs, Sosa 288230376151711744	198

D'ALEMANIE Blesinde, Sosa 288230376151711745.....	198
DE TOXANDRIE Gonobaut Des Francs, Sosa 576460752303423488	199
D'ALEMANIE Nnnn, Sosa 576460752303423489.....	199
DE TOXANDRIE Marcomir V, Sosa 1152921504606846976.....	200
DE LOMBARDIE Ingonde, Sosa 1152921504606846977	201
DE TOXANDRIE Chiderinus, Sosa 2305843009213693952.....	201
JULIANUS de ROME Ceasonia, Sosa 2305843009213693953	202
DE TOXANDRIE Huano, Sosa 4611686018427387904	202
INCONNUE Inconnue, Sosa 4611686018427387905.....	202
DE TOXANDRIE Farabert, Sosa 9223372036854775808	203
DE TINTAGEL Catheoys, Sosa 9223372036854775809	203
DES SICAMBRES Hilderic, Sosa 18446744073709551616	204
DE RUGIE Hasilda, Sosa 18446744073709551617	204
DES SICAMBRES Sunno Marcomir IV, Sosa 36893488147419103232	205
OF BRITONS CAMELOT ATHILDIS, Sosa 36893488147419103233.....	205
DES FRANCS SICAMBRES Odomar IV, Sosa 73786976294838206464	206
DE RUGIE Hasilda, Sosa 73786976294838206465	207
DES FRANCS SICAMBRES Richebert, Sosa 147573952589676412928	207
OF BRITONS Ascyla, Sosa 147573952589676412929.....	208
DES FRANCS SICAMBRES ROCHERIUS Rothaire, Sosa 295147905179352825856	208
DES FRANCS SICAMBRES Grotte, Sosa 295147905179352825857	209
DES FRANCS Anthenor IV, Sosa 590295810358705651712	210
INCONNUE Inconnue, Sosa 590295810358705651713.....	210
DES FRANCS Manapius De Ménapie, Sosa 590295810358705651714.....	210
INCONNUE Inconnue, Sosa 590295810358705651715.....	211
DES FRANCS Chlodomir III, Sosa 1180591620717411303424.....	211
INCONNUE Inconnue, Sosa 1180591620717411303425.....	211
DES FRANCS (MARCOMIR III des GERMAINS) Marcomir, Sosa 2361183241434822606848.....	211
INCONNUE Inconnue, Sosa 2361183241434822606849	212
DES FRANCS Clodius II, Sosa 4722366482869645213696.....	212
INCONNUE Inconnue, Sosa 4722366482869645213697	213
DES FRANCS SICAMBRES Francus I, Sosa 9444732965739290427392	213
DES GERMAINS (Lothilde VON THURINGEN) Lothilde, Sosa 9444732965739290427393214	214
DES SICAMBRES Antharius Dit Antharius Cassender, Sosa 18889465931478580854784 ...	214
EPOUSE des SICAMBRES Y X, Sosa 18889465931478580854785	215
DES SICAMBRES Cassender Dit Cassender Merodachus, Sosa 37778931862957161709568.....	215
EPOUSE des SICAMBRES Y X, Sosa 37778931862957161709569	216
DES SICAMBRES Merodachus Dit Merodachus, Sosa 75557863725914323419136.....	216
EPOUSE des SICAMBRES Y X, Sosa 75557863725914323419137	216
DES SICAMBRES Clodomir II, Sosa 151115727451828646838272	216
XXXXXXXX Yyyyy, Sosa 151115727451828646838273.....	216
DES SICAMBRES Anthénor IV, Sosa 302231454903657293676544.....	217
XXXXXXXX Yyyyyyy, Sosa 302231454903657293676545.....	217
DES SICAMBRES Clodius I (Clovis 1er), Sosa 604462909807314587353088.....	218
XXXXXXXX ; Xx Yyy, Sosa 604462909807314587353089.....	218
DES SICAMBRES Marcomirus Marcomir II, Sosa 1208925819614629174706176	218
XXXXX Xxxx, Sosa 1208925819614629174706177	218
DE SICAMBRES Nicanor 1er Des Sicambres, Sosa 2417851639229258349412352	218
de BRETAGNE (GLENNIS ELINDURE) Constance, Sosa 2417851639229258349412353....	218

DE SICAMBRIES Chlodimir I (Clodomir 1er Des Sicambres), Sosa 4835703278458516698824704.....	218
de TEUTONIE Ementrude (Sedanus), Sosa 4835703278458516698824705	219
DE SICAMBRIES Bazan (Bassanus Magnus), Sosa 9671406556917033397649408.....	219
d'ORKNEY (des ORCADES) de NORWAY Nnnn, Sosa 9671406556917033397649409.....	219
DE SICAMBRIES Dioclés, Sosa 19342813113834066795298816	219
Sue Jane, Sosa 19342813113834066795298817.....	219
DE SICAMBRIES Hélèus V, Sosa 38685626227668133590597632.....	220
CLARE Emaline, Sosa 38685626227668133590597633	220
DE TROIE Priamus V, Sosa 77371252455336267181195264	221
Hecuba, Sosa 77371252455336267181195265.....	221
DE SICAMBRI Antenor II, Sosa 154742504910672534362390528	221
DE SICAMBRI Cambra, Sosa 154742504910672534362390529	222
DE SICAMBRI Marcomir I De Sicambri, Sosa 309485009821345068724781056.....	222
XXXXXXXXX Xxxxxx, Sosa 309485009821345068724781057	222
DE SICAMBRI Belmus Belin De Bretagne, Sosa 309485009821345068724781058.....	222
des TROJANS Anthenor II, Sosa 618970019642690137449562112.....	222
XXXXXXXXX Xxx, Sosa 618970019642690137449562113.....	222
Trojans DES Cymeriens ; Rei Legendario Des Francs Élèus IV D'Ephraim, Sosa 1237940039285380274899124224	223
XXXX Xxxx, Sosa 1237940039285380274899124225	223
TROJANS Priam IV, Sosa 2475880078570760549798248448	223
XXXXX Xxxxxx, Sosa 2475880078570760549798248449	223
TROJANS Marcomir, Sosa 4951760157141521099596496896.....	223
XXXXXXXXXXXXX Xxxxx, Sosa 4951760157141521099596496897.....	224
TROJANS Dilulius (Diluglio), Sosa 9903520314283042199192993792	224
XXXXXXXXXXXXX XXXXXXXXXXXXXXXXXXXX, Sosa 9903520314283042199192993793	224
TROJANS Plaserio, Sosa 19807040628566084398385987584.....	224
XXXXXXXXXXXXX Xxxx, Sosa 19807040628566084398385987585.....	225
TROJANS Helenus, Sosa 39614081257132168796771975168.....	225
XXXXXX Xxxxxx, Sosa 39614081257132168796771975169.....	225
TROJANS Diluglio Dilulius I, Sosa 79228162514264337593543950336	225
XXXXXX Xxxxxxxxxxxx, Sosa 79228162514264337593543950337	226
TROJANS Almadiion (Almadius), Sosa 158456325028528675187087900672	226
XXXXXXXXXXXXX Xxx, Sosa 158456325028528675187087900673.....	226
TROJANS Getmalor Gentilanor, Sosa 316912650057057350374175801344	226
XXXXXXXXXXXXX Xxxxxx, Sosa 316912650057057350374175801345.....	227
TROJANS Priam III, Sosa 633825300114114700748351602688	227
XXXX Xxxx, Sosa 633825300114114700748351602689	227
de TROY Alexandre, Sosa 1267650600228229401496703205376.....	227
XXXXXX Xxxxxx, Sosa 1267650600228229401496703205377	228
TROJANS Basabiliano II (Basabelian), Sosa 2535301200456458802993406410752	228
XXXX Xxxxx, Sosa 2535301200456458802993406410753	228
TROJANS Plesron II, Sosa 5070602400912917605986812821504.....	229
XXXXXXXXXXXXX Xxxxx, Sosa 5070602400912917605986812821505.....	229
TROJANS Helenus II, Sosa 10141204801825835211973625643008.....	229
XXXX Xxxx, Sosa 10141204801825835211973625643009	229
TROJANS Antenor I, Sosa 20282409603651670423947251286016.....	230
XXXXXX Xxxxx, Sosa 20282409603651670423947251286017	230
TROJANS Plesario Plesarius II, Sosa 40564819207303340847894502572032.....	230
XXXXXX Xxx, Sosa 40564819207303340847894502572033.....	230
TROJANS Gaberiano Zaberian, Sosa 81129638414606681695789005144064	230

XXXXXX XXXXXXXXXX, Sosa 81129638414606681695789005144065	231
TROJANS Eliacor, Sosa 162259276829213363391578010288128	231
XXXXXX XXXXXX, Sosa 162259276829213363391578010288129	232
TROJANS Plesron, Sosa 324518553658426726783156020576256.....	232
XXXX XXXX, Sosa 324518553658426726783156020576257	232
TROJANS Plaserio (Plaserius), Sosa 649037107316853453566312041152512	232
XXXX Xx, Sosa 649037107316853453566312041152513	232
TROJANS Basabiliano I (Basabelian), Sosa 1298074214633706907132624082305024.....	233
XXXX XXXX, Sosa 1298074214633706907132624082305025.....	233
TROJANS Gelio Zelus, Sosa 2596148429267413814265248164610048	233
XXXX XXXXXXX, Sosa 2596148429267413814265248164610049.....	233
TROJANS Esdron, Sosa 5192296858534827628530496329220096	233
XXXXXX XXXX, Sosa 5192296858534827628530496329220097	233
des SCYTHES de TROIE Francion (Francus), Sosa	
10384593717069655257060992658440192.....	233
XXXXX XXXXXX, Sosa 10384593717069655257060992658440193	233
des SCYTHES (MITHOLOGIOE) Genger (Zenter), Sosa	
20769187434139310514121985316880384.....	234
XXXXX XXXX, Sosa 20769187434139310514121985316880385.....	234
de TROIA (MITHOLOGIE) Helenus I Epirus, Sosa	
41538374868278621028243970633760768.....	234
de THÈBE de CILICIE (MITHOLOGIE) Hecuba Andromache, Sosa	
41538374868278621028243970633760769.....	235
DE TROIE Priamos I Podarces, Sosa 83076749736557242056487941267521536	235
de PHRYGIE Hécabe (Hécuba), Sosa 83076749736557242056487941267521537	238
DE TROIE Laomédon, Sosa 166153499473114484112975882535043072	238
DE TROIE Strymo Placia, Sosa 166153499473114484112975882535043073	239
DE TROIE Ili - Ilos, Sosa 332306998946228968225951765070086144.....	239
DE TROIE Eurydice, Sosa 332306998946228968225951765070086145.....	239
d' ACADIA Tross - Teucer, Sosa 664613997892457936451903530140172288.....	242
XXXXX Callirhoe, Sosa 664613997892457936451903530140172289	242
de PHRYGIE Erichonius, Sosa 1329227995784915872903807060280344576	242
d' ACADIA Astyoché, Sosa 1329227995784915872903807060280344577	243
de PHRYGIE Dardamus - Dardanos, Sosa 2658455991569831745807614120560689152	243
de PHRYGIE Basia - Batia, Sosa 2658455991569831745807614120560689153.....	243
ZEUS-ZARA-ZERAH Coritos De Cortone, Sosa	
5316911983139663491615228241121378304.....	243
XXXXXXXX XXXXX, Sosa 5316911983139663491615228241121378305.....	243
ZEUS-ZARA-ZERAH JUPITER, Sosa 10633823966279326983230456482242756608.....	243
ELECTRE-ELECTRA XXXX, Sosa 10633823966279326983230456482242756609.....	244
JUDA XXXXX, Sosa 21267647932558653966460912964485513216.....	244
THAMAR (Genèse) (Fille de Epher) SÉMITES Tamar la Canaanéenne La Genèse, Sosa	
21267647932558653966460912964485513217	245
JACOB-ISRAEL la GÉNÈSE XXXX, Sosa 42535295865117307932921825928971026432.....	245
LEAH de MÉSOPOTAMIE XXXX, Sosa 42535295865117307932921825928971026433	245
EPHER (SEMITES) , Sosa 42535295865117307932921825928971026434.....	246
HEBREU Isaac Yitzchak, Sosa 85070591730234615865843651857942052864	246
REBECCA XXXX, Sosa 85070591730234615865843651857942052865	246
Madiân (Fils d'Abraham Et de Ketourah) SEMITES , Sosa	
85070591730234615865843651857942052868.....	246
NNNNN Nnnnn, Sosa 85070591730234615865843651857942052869	247
HEBREU Abraham, Sosa 170141183460469231731687303715884105728	247

SÉMITES Sarah, Sosa 170141183460469231731687303715884105729.....	247
HEBREU Thera (Terah Tharé), Sosa 340282366920938463463374607431768211456.....	248
ARNATHLAAH Xxx, Sosa 340282366920938463463374607431768211457	248
NACHOR-NAHOR Xxxx, Sosa 680564733841876926926749214863536422912	248
MILKA-LIJASKA Xxxx, Sosa 680564733841876926926749214863536422913.....	249
SERUG (SARUG ; SEROUGH) Xxxx, Sosa 1361129467683753853853498429727072845824.....	249
MELKA-MILA Xxxx, Sosa 1361129467683753853853498429727072845825.....	249
REHU (REOU) Xxxxx, Sosa 2722258935367507707706996859454145691648	249
XXXXXXXXXX Xxxxxx, Sosa 2722258935367507707706996859454145691649	250
PELEG (PHALEG) Xxxxx, Sosa 5444517870735015415413993718908291383296	250
XXXXXXXXXX Xxxxx, Sosa 5444517870735015415413993718908291383297	250
HEBER-EBER Xxxxx, Sosa 10889035741470030830827987437816582766592	250
AZURAD Xxxx, Sosa 10889035741470030830827987437816582766593.....	251
SCHELACH-SCHELAH Xxxx, Sosa 21778071482940061661655974875633165533184	251
MUAK Xxxx, Sosa 21778071482940061661655974875633165533185	252
ARPACSHAD Xxxxxx, Sosa 43556142965880123323311949751266331066368	252
RASU'eja-melka Xxxx, Sosa 43556142965880123323311949751266331066369	252
SHEM-SEM-SÉMITES Xxxxx, Sosa 87112285931760246646623899502532662132736.....	252
SEDEQETELABAB Xxxxx, Sosa 87112285931760246646623899502532662132737	252
NOE Xxxx, Sosa 174224571863520493293247799005065324265472.....	252
EMZARA Xxxxx, Sosa 174224571863520493293247799005065324265473	253
LEMEC-LAMECH Xxxxx, Sosa 348449143727040986586495598010130648530944.....	253
BETENOS-BAT HENNOCH Xxxxx, Sosa 348449143727040986586495598010130648530945.....	253
MATHUZALEM (H X MATHUSALA OU METUSCHELAH) Xxxxx, Sosa 696898287454081973172991196020261297061888.....	253
EDNA BARAKIL Xxxxx, Sosa 696898287454081973172991196020261297061889	253
HéNOCH-HENOC-IDRIS Xxxxx, Sosa 1393796574908163946345982392040522594123776254	254
EDNA AZRIAL Xxxxx, Sosa 1393796574908163946345982392040522594123777.....	254
JERED-YARED Xxxxx, Sosa 2787593149816327892691964784081045188247552.....	254
BARAKA Xxxxx, Sosa 2787593149816327892691964784081045188247553.....	254
La GÉNÈSE MAHALALEEL, Sosa 5575186299632655785383929568162090376495104.....	255
DINAH Xxxxx, Sosa 5575186299632655785383929568162090376495105.....	255
La GÉNÈSE Kenan (Caïnan De Mésopotamie), Sosa 11150372599265311570767859136324180752990208	256
La GÉNÈSE MUALELETH, Sosa 11150372599265311570767859136324180752990209.....	256
La GÉNÈSE SETHENOSCH De Mésopotamie, Sosa 22300745198530623141535718272648361505980416	256
La GÉNÈSE Noam, Sosa 22300745198530623141535718272648361505980417	256
La GÉNÈSE Seth De Kish, Sosa 44601490397061246283071436545296723011960832	256
La GÉNÈSE Azura, Sosa 44601490397061246283071436545296723011960833.....	258
La GÉNÈSE Adam Premier Homme Biblique, Sosa 89202980794122492566142873090593446023921664	258
La GÉNÈSE Eve, Sosa 89202980794122492566142873090593446023921665.....	261
La GÉNÈSE Homme Moderne, Sosa 178405961588244985132285746181186892047843328262	264
La GÉNÈSE , Sosa 178405961588244985132285746181186892047843329	264
H Aux origines de l'humanité Créature de Dieu , Sosa 356811923176489970264571492362373784095686656	264
Aux origines de l'humanité Préhistoire , Sosa 356811923176489970264571492362373784095686657	264

1. **DERENTY Jean-Paul Louis**, Agriculteur, Enseignant, Conseiller Agricole CA37, Sosa 1, Génération I

Fils de **DERENTY Macaire Vincent** - 2 - (°1908 +1971), Agriculteur

Né le jeudi 31 déc 1908 à Aumerval (62).

Décédé le lundi 17 mai 1971 à Tours (37) âgé de 62 ans.

et de **DELASSUS Madeleine** - 3 - (°1915 +2016), Agricultrice - Employée Maison de convalescence, Le Courbat 37

Née le lundi 29 mar 1915 à Aumerval (62).

Décédée le vendredi 24 juin 2016 à Tours (Hermitage) âgé de 101 ans.

Deuxième enfant de Macaire et Madeleine.

A sa naissance, ses père et mère étaient âgés de 36 ans et 29 ans.

Professions : Agriculteur.

Né le mardi 13 fév 1945 à Aumerval.

Baptisé à Aumerval.

Professions : Enseignant.

Professions : Conseiller Agricole CA37.



Marié le samedi 1er avr 1967 à Chemillé-sur-Indrois (37) âgé de 22 ans, avec **ROCHER Réjane Maria Lucie** - 78 -

Fille de **ROCHER Claude** (°1914 +1983), Menuisier

Né le samedi 1er août 1914 à Chédigny (Indre-et-L).

Décédé le vendredi 29 avr 1983 à Chemillé-sur-Indrois (Indre-et-L) âgé de 68 ans.

et de **FREDAIGNE Fernande** (°1915 +2008),

Née le mercredi 7 avr 1915 à Chédigny (Indre et L).

Décédée le dimanche 7 déc 2008 à Loches (37) âgé de 93 ans.

Premier enfant de Claude et Fernande.

A sa naissance, ses père et mère étaient âgés de 32 ans et 31 ans.

3 enfants sont nés de cette union :

o **DERENTY Evelyne** - 79 -

o **DERENTY Etienne** - 80 -

o **DERENTY Frédéric** - 81 -



2. **DERENTY Macaire Vincent**, Agriculteur¹, Sosa 2, Génération II

Fils de **DERENTY Emile Louis Joseph** - 4 - (°1867 +1935), Cultivateur - Houilleur

Né le lundi 18 mar 1867 à Floringhem (62).

Décédé le dimanche 5 mai 1935 à Aumerval (62) âgé de 68 ans.

et de **RATEL Evaristine Irma (Marie) Joseph** - 5 - (°1871 +1940), Epicière

Née le lundi 3 juil 1871 à Aumerval (62).

Décédée le lundi 1er juil 1940 à Aumerval (62) âgé de 68 ans.

Neuvième enfant de Emile et Evaristine.

A sa naissance, ses père et mère étaient âgés de 41 ans et 37 ans.

Né le jeudi 31 déc 1908 à Aumerval (62).

Professions : Agriculteur.

Décédé le lundi 17 mai 1971 à Tours (37) âgé de 62 ans.

Inhumé à Aumerval (62).



Marié le samedi 9 fév 1935 à Aumerval (62) âgé de 26 ans, avec **DELASSUS Madeleine** - 3 -

Fille de **DELASSUS Joseph François Emile** - 6 - (°1879 +1947)

Né le vendredi 26 sep 1879 à Aumerval (62).

Décédé le samedi 29 mar 1947 à Aumerval (62) âgé de 67 ans.

et de **DEFURNE Colette** - 7 - (°1884 +1970), Cultivatrice

Née le dimanche 6 avr 1884 à Bailleul-lès-Pernes (62).

Décédée le vendredi 11 déc 1970 à Aumerval (62), À 15 heures âgé de 86 ans.

Deuxième enfant de Joseph et Colette.

A sa naissance, ses père et mère étaient âgés de 35 ans et 30 ans.

2 enfants sont nés de cette union :

o **DERENTY Emile Désiré Joseph**

Né le jeudi 14 mar 1935 à Aumerval.

Marié le samedi 7 déc 1957 à Saint-Louis (Oran) avec **ARTIGOUHA Arlette Sylvianne**.

o **DERENTY Jean-Paul Louis** - 1 -

¹ Note Générale : Contrat de mariage le 7 février 1935 par Me Germe, Notaire à Pernes en Artois.



3. **DELASSUS Madeleine**, Agricultrice - Employée Maison de convalescence, Le Courbat 37, Sosa 3, Génération II

Fille de **DELASSUS Joseph François Emile** - 6 - (°1879 +1947)

Né le vendredi 26 sep 1879 à Aumerval (62).

Décédé le samedi 29 mar 1947 à Aumerval (62) âgé de 67 ans.

et de **DEFURNE Colette** - 7 - (°1884 +1970), Cultivatrice

Née le dimanche 6 avr 1884 à Bailleul-lès-Pernes (62).

Décédée le vendredi 11 déc 1970 à Aumerval (62), À 15 heures âgé de 86 ans.

Deuxième enfant de Joseph et Colette.

A sa naissance, ses père et mère étaient âgés de 35 ans et 30 ans.

Née le lundi 29 mar 1915 à Aumerval (62).

Décédée le vendredi 24 juin 2016 à Tours (Hermitage) âgé de 101 ans.

Professions : Agricultrice - Employée Maison de convalescence.

Professions : Le Courbat 37.

Inhumée le mercredi 29 juin 2016 à Aumerval (62) âgé de 101 ans.



Mariée le samedi 9 fév 1935 à Aumerval (62) âgé de 19 ans, avec **DERENTY Macaire Vincent** - 2 -

Fils de **DERENTY Emile Louis Joseph** - 4 - (°1867 +1935), Cultivateur - Houilleur

Né le lundi 18 mar 1867 à Floringhem (62).

Décédé le dimanche 5 mai 1935 à Aumerval (62) âgé de 68 ans.

et de **RATEL Evaristine Irma (Marie) Joseph** - 5 - (°1871 +1940), Epicière

Née le lundi 3 juil 1871 à Aumerval (62).

Décédée le lundi 1er juil 1940 à Aumerval (62) âgé de 68 ans.

Neuvième enfant de Emile et Evaristine.

A sa naissance, ses père et mère étaient âgés de 41 ans et 37 ans.

2 enfants sont nés de cette union :

o **DERENTY Emile Désiré Joseph**

Né le jeudi 14 mar 1935 à Aumerval.

Marié le samedi 7 déc 1957 à Saint-Louis (Oran) avec **ARTIGOUHA Arlette Sylvianne**.

o **DERENTY Jean-Paul Louis** - 1 -



4. **DERENTY Emile Louis Joseph**, Cultivateur - Houilleur¹, Sosa 4, Génération III

Fils de **DERENTY Sylvain Louis Joseph** - 8 - (°1833 +1881), Ouvrier mineur

Né le jeudi 14 mar 1833 à Floringhem (62).

Décédé le lundi 4 avr 1881 à Floringhem (62) âgé de 48 ans.

et de **DIEVAL Sophie Célestine Joseph** - 9 - (°1831 +1903), Blanchisseuse en 1896

Née le lundi 3 jan 1831 à Floringhem (62).

Décédée le vendredi 12 juin 1903 à Floringhem (62) âgé de 72 ans.

Deuxième enfant de Sylvain et Sophie.

A sa naissance, ses père et mère étaient âgés de 34 ans et 36 ans.

Né le lundi 18 mar 1867 à Floringhem (62).

Décédé le dimanche 5 mai 1935 à Aumerval (62) âgé de 68 ans.

Professions : Cultivateur - Houilleur.

Marié le samedi 3 fév 1894 à Aumerval (62) âgé de 26 ans, avec **RATEL Evaristine Irma (Marie) Joseph** - 5 -

Fille de **RATEL Justin Joseph** - 10 - (°1834 +1916), Journalier Ouvrier mineur

Né le dimanche 19 jan 1834 à Aumerval (62).
Décédé le samedi 18 mar 1916 à Aumerval (62) âgé de 82 ans.
et de **FACON Ursule Cordule** - 11 - (°1852 +1916), Menagère
Née le lundi 27 déc 1852 à Aumerval (62).
Décédée en 10 1916 à Aumerval (62) âgé de 63 ans.
Quatrième enfant de Justin et premier de Ursule.
A sa naissance, ses père et mère étaient âgés de 37 ans et 18 ans.

10 enfants sont nés de cette union :

- o **DERENTY (NÉE RATEL) Louise Irma Joseph**
Née le mardi 28 fév 1893 à Aumerval (62).
Mariée le samedi 18 jan 1913 avec **GRIMBERT Marius François Joseph**.
Décédée le vendredi 25 oct 1918 à Aumerval âgé de 25 ans.
- o **DERENTY Zélie Sophie**
Née le mardi 7 août 1894 à Floringhem (62).
- o **DERENTY Ernestine Evaristine Joseph**
Née le lundi 19 août 1895 à Floringhem (62).
Mariée le mardi 12 mar 1912 avec **PATIGNIEZ Aimé Jean-Baptiste Joseph**.
Décédée le dimanche 23 fév 1969 à Aumerval (62) âgé de 73 ans.
- o **DERENTY Léocadie Mélanie**
Née le jeudi 19 nov 1896 à Floringhem (62).
Mariée le mardi 15 jan 1924 avec **SOENEN Camille René**.
Décédée le dimanche 1er mai 1966 à Arras (62) âgé de 69 ans.
- o **DERENTY Sylvain Emile**
Né le lundi 6 juin 1898 à Floringhem (62).
Marié le mercredi 24 août 1932 à Brias (62) avec **LOUCHET Jeanne Sophie Marie Louise**.
Décédé le vendredi 9 juil 1976 à Caours (80) âgé de 78 ans.
- o **DERENTY Zélie**
Née le lundi 1er jan 1900 à Cauchy-à-la-Tour (62).
Décédée le dimanche 9 fév 1919 à Aumerval (62) âgé de 19 ans.
- o **DERENTY Léonie Ursule Joseph**
Née le lundi 27 oct 1902 à Cauchy-à-la-Tour (62).
Mariée le vendredi 24 jan 1936 avec **BOULET Edouard Amédée Joseph**.
Décédée le samedi 7 oct 1967 à Berck (62) âgé de 64 ans.
- o **DERENTY Emile Louis Joseph**
Né le mardi 8 nov 1904 à Cauchy-à-la-Tour (62).
Marié le jeudi 21 avr 1927 à Haillicourt (62) avec **TITREN Marie Jeanne Pauline**.
Décédé le mercredi 30 mai 1934 à Aumerval (62) âgé de 29 ans.
- o **DERENTY Macaire Vincent** - 2 -
- o **DERENTY Maria Ursule Sophie**
Née le mercredi 2 fév 1916 à Aumerval (62).
Décédée le mercredi 19 avr 1916 à Aumerval (62) âgé de 3 mois.

¹ Note Générale : Houilleur



5. **RATEL Evaristine Irma (Marie) Joseph**, Epicière¹, Sosa 5, Génération III

Fille de **RATEL Justin Joseph** - 10 - (°1834 +1916), Journalier Ouvrier mineur
Né le dimanche 19 jan 1834 à Aumerval (62).
Décédé le samedi 18 mar 1916 à Aumerval (62) âgé de 82 ans.
et de **FACON Ursule Cordule** - 11 - (°1852 +1916), Menagère
Née le lundi 27 déc 1852 à Aumerval (62).
Décédée en 10 1916 à Aumerval (62) âgé de 63 ans.
Quatrième enfant de Justin et premier de Ursule.
A sa naissance, ses père et mère étaient âgés de 37 ans et 18 ans.
Née le lundi 3 juil 1871 à Aumerval (62).
Décédée le lundi 1er juil 1940 à Aumerval (62) âgé de 68 ans.

Professions : Epicière.

Mariée le samedi 3 fév 1894 à Aumerval (62) âgé de 22 ans, avec **DERENTY Emile Louis Joseph - 4 -**
Fils de **DERENTY Sylvain Louis Joseph - 8 -** (°1833 +1881), Ouvrier mineur

Né le jeudi 14 mar 1833 à Floringhem (62).

Décédé le lundi 4 avr 1881 à Floringhem (62) âgé de 48 ans.

et de **DIEVAL Sophie Célestine Joseph - 9 -** (°1831 +1903), Blanchisseuse en 1896

Née le lundi 3 jan 1831 à Floringhem (62).

Décédée le vendredi 12 juin 1903 à Floringhem (62) âgé de 72 ans.

Deuxième enfant de Sylvain et Sophie.

A sa naissance, ses père et mère étaient âgés de 34 ans et 36 ans.

10 enfants sont nés de cette union :

o **DERENTY (NÉE RATEL) Louise Irma Joseph**

Née le mardi 28 fév 1893 à Aumerval (62).

Mariée le samedi 18 jan 1913 avec **GRIMBERT Marius François Joseph.**

Décédée le vendredi 25 oct 1918 à Aumerval âgé de 25 ans.

o **DERENTY Zélie Sophie**

Née le mardi 7 août 1894 à Floringhem (62).

o **DERENTY Ernestine Evaristine Joseph**

Née le lundi 19 août 1895 à Floringhem (62).

Mariée le mardi 12 mar 1912 avec **PATIGNIEZ Aimé Jean-Baptiste Joseph.**

Décédée le dimanche 23 fév 1969 à Aumerval (62) âgé de 73 ans.

o **DERENTY Léocadie Mélanie**

Née le jeudi 19 nov 1896 à Floringhem (62).

Mariée le mardi 15 jan 1924 avec **SOENEN Camille René.**

Décédée le dimanche 1er mai 1966 à Arras (62) âgé de 69 ans.

o **DERENTY Sylvain Emile**

Né le lundi 6 juin 1898 à Floringhem (62).

Marié le mercredi 24 août 1932 à Brias (62) avec **LOUCHET Jeanne Sophie Marie Louise.**

Décédé le vendredi 9 juil 1976 à Caours (80) âgé de 78 ans.

o **DERENTY Zélie**

Née le lundi 1er jan 1900 à Cauchy-à-la-Tour (62).

Décédée le dimanche 9 fév 1919 à Aumerval (62) âgé de 19 ans.

o **DERENTY Léonie Ursule Joseph**

Née le lundi 27 oct 1902 à Cauchy-à-la-Tour (62).

Mariée le vendredi 24 jan 1936 avec **BOULET Edouard Amédée Joseph.**

Décédée le samedi 7 oct 1967 à Berck (62) âgé de 64 ans.

o **DERENTY Emile Louis Joseph**

Né le mardi 8 nov 1904 à Cauchy-à-la-Tour (62).

Marié le jeudi 21 avr 1927 à Haillicourt (62) avec **TITREN Marie Jeanne Pauline.**

Décédé le mercredi 30 mai 1934 à Aumerval (62) âgé de 29 ans.

o **DERENTY Macaire Vincent - 2 -**

o **DERENTY Maria Ursule Sophie**

Née le mercredi 2 fév 1916 à Aumerval (62).

Décédée le mercredi 19 avr 1916 à Aumerval (62) âgé de 3 mois.

¹ Note Générale : En 1913, réside à Aumerval
Epicière



6. **DELASSUS Joseph François Emile**, Sosa 6, Génération III

Fils de **DELASSUS Emile François Joseph** - 12 - (°1850 +1914), Fermier Exploitant

Né le lundi 3 juin 1850 à Ourton (62).

Décédé le mercredi 14 jan 1914 à Aumerval (62) âgé de 63 ans.

et de **COINTRE Marie Eudoxie Joseph** - 13 - (°1839 +1917)

Née le dimanche 8 déc 1839 à Bruay-en-Artois (62).

Décédée le jeudi 26 avr 1917 âgé de 77 ans.

Troisième enfant de Emile et Marie.

A sa naissance, ses père et mère étaient âgés de 29 ans et 39 ans.

Né le vendredi 26 sep 1879 à Aumerval (62).

Décédé le samedi 29 mar 1947 à Aumerval (62) âgé de 67 ans.

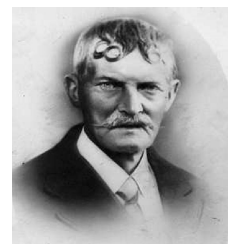

Marié le samedi 27 juin 1914 à Bailleul-lès-Pernes (62) âgé de 34 ans, avec **DEFURNE Colette** - 7 -

Fille de **DEFURNE Désiré Joseph** - 14 - (°1851 +1943), Houilleur et domestique

Né le vendredi 6 juin 1851 à Bailleul-lès-Pernes (62).

Décédé en 1943 âgé de 91 ans.

et de **BOURGOIS Berthe Aimée** - 15 - (°1859 +1943), Ménagère

Née le lundi 28 fév 1859 à Bailleul-lès-Pernes (62).

Décédée le dimanche 17 oct 1943 à Aumerval (62) âgé de 84 ans.

Quatrième enfant de Désiré et Berthe.

A sa naissance, ses père et mère étaient âgés de 32 ans et 25 ans.

3 enfants sont nés de cette union :

o **DELASSUS Simon Arthur**

Né le jeudi 18 avr 1907 à Bailleul-lès-Pernes (62).

Marié le samedi 3 mai 1930 avec **MERLIN Appoline Rosia Joseph.**

Décédé le mercredi 22 déc 1982 à Aumerval (62) âgé de 75 ans.

o **DELASSUS Madeleine** - 3 -

o **DELASSUS Geneviève**

Née le mercredi 8 nov 1916 à Aumerval (62).

Mariée le mercredi 24 nov 1937 à Aumerval (62) avec **GRIMBERT Marius François.**

Mariée le samedi 29 mar 1947 à Aumerval (62) avec **RATEL Abel.**

Décédée le lundi 19 mai 2003 à Roubaix (59) âgé de 86 ans.



7. **DEFURNE Colette**, Cultivatrice¹, Sosa 7, Génération III

Fille de **DEFURNE Désiré Joseph** - 14 - (°1851 +1943), Houilleur et domestique

Né le vendredi 6 juin 1851 à Bailleul-lès-Pernes (62).

Décédé en 1943 âgé de 91 ans.

et de **BOURGOIS Berthe Aimée** - 15 - (°1859 +1943), Ménagère

Née le lundi 28 fév 1859 à Bailleul-lès-Pernes (62).

Décédée le dimanche 17 oct 1943 à Aumerval (62) âgé de 84 ans.

Quatrième enfant de Désiré et Berthe.

A sa naissance, ses père et mère étaient âgés de 32 ans et 25 ans.

Née le dimanche 6 avr 1884 à Bailleul-lès-Pernes (62).

Décédée le vendredi 11 déc 1970 à Aumerval (62), À 15 heures âgé de 86 ans.

Professions : Cultivatrice.

Inhumée le lundi 14 déc 1970 à Aumerval (62) âgé de 86 ans.



Mariée le samedi 27 juin 1914 à Bailleul-lès-Pernes (62) âgé de 30 ans, avec **DELASSUS Joseph François Emile** - 6 -

Fils de **DELASSUS Emile François Joseph** - 12 - (°1850 +1914), Fermier Exploitant

Né le lundi 3 juin 1850 à Ourton (62).

Décédé le mercredi 14 jan 1914 à Aumerval (62) âgé de 63 ans.

et de **COINTRE Marie Eudoxie Joseph** - 13 - (°1839 +1917)

Née le dimanche 8 déc 1839 à Bruay-en-Artois (62).

Décédée le jeudi 26 avr 1917 âgé de 77 ans.

Troisième enfant de Emile et Marie.

A sa naissance, ses père et mère étaient âgés de 29 ans et 39 ans.

3 enfants sont nés de cette union :

- o **DELASSUS Simon Arthur**
Né le jeudi 18 avr 1907 à Bailleul-lès-Pernes (62).
Marié le samedi 3 mai 1930 avec **MERLIN Appoline Rosia Joseph.**
Décédé le mercredi 22 déc 1982 à Aumerval (62) âgé de 75 ans.
- o **DELASSUS Madeleine - 3 -**
- o **DELASSUS Geneviève**
Née le mercredi 8 nov 1916 à Aumerval (62).
Mariée le mercredi 24 nov 1937 à Aumerval (62) avec **GRIMBERT Marius François.**
Mariée le samedi 29 mar 1947 à Aumerval (62) avec **RATEL Abel.**
Décédée le lundi 19 mai 2003 à Roubaix (59) âgé de 86 ans.

¹ Note Générale : deces heure: 3:0

temoin deces: Roger Joseph DELASSUS, lien: declarant , 36 ans cultivateur Petit fils de la défunte



8. **DERENTY Sylvain Louis Joseph,** Ouvrier mineur, Sosa 8, Génération IV

Fils de **DERENTY Louis Joseph - 16 -** (°1796 +1857), Briseur de grès

Né le mardi 5 jan 1796 à Floringhem (62).

Décédé en 1857 âgé de 60 ans.

et de **SALIGOT Joséphine - 17 -** (°1796 +1852)

Née le samedi 22 oct 1796.

Décédée le dimanche 20 juin 1852 à Floringhem (62) âgé de 55 ans.

Quatrième enfant de Louis et Joséphine.

A sa naissance, ses père et mère étaient âgés de 37 ans et 36 ans.

Né le jeudi 14 mar 1833 à Floringhem (62).

Décédé le lundi 4 avr 1881 à Floringhem (62) âgé de 48 ans.

Professions : Ouvrier mineur.

Marié le lundi 9 sep 1861 à Floringhem (62) âgé de 28 ans, avec **DIEVAL Sophie Célestine Joseph - 9 -**

Fille de **DIEVAL Pierre Albert - 18 -** (°1804 +1877), Menuisier

Né le jeudi 17 mai 1804 à Pernes (62).

Décédé le jeudi 28 juin 1877 à Floringhem (62) âgé de 73 ans.

et de **DORLENCOURT Marie Apoline - 19 -** (°1810 +1836)

Née le mardi 23 oct 1810 à Floringhem (62).

Décédée le dimanche 19 juin 1836 à Floringhem (62) âgé de 25 ans.

Premier enfant de Pierre et Marie.

A sa naissance, ses père et mère étaient âgés de 26 ans et 20 ans.

3 enfants sont nés de cette union :

- o **DERENTY Horthense Joséphine**
Née le vendredi 3 mar 1865 à Floringhem (62).
Mariée le samedi 15 mai 1886 à Floringhem (62) avec **DUBREUCQ Antoine.**
Décédée le lundi 14 mai 1923 à Floringhem (62) âgé de 58 ans.
- o **DERENTY Emile Louis Joseph - 4 -**
- o **DERENTY Vincent Raymond**
Né le jeudi 22 avr 1869 à Floringhem (62).
Uni avec **JACQUET Julia Elise Joseph.**
Décédé le samedi 23 mai 1908 à Pernes (62) âgé de 39 ans.



9. **DIEVAL Sophie Célestine Joseph,** Blanchisseuse en 1896¹, Sosa 9, Génération IV

Fille de **DIEVAL Pierre Albert - 18 -** (°1804 +1877), Menuisier

Né le jeudi 17 mai 1804 à Pernes (62).

Décédé le jeudi 28 juin 1877 à Floringhem (62) âgé de 73 ans.
et de **DORLENCOURT Marie Apoline** - 19 - (°1810 +1836)
Née le mardi 23 oct 1810 à Floringhem (62).
Décédée le dimanche 19 juin 1836 à Floringhem (62) âgé de 25 ans.
Premier enfant de Pierre et Marie.
A sa naissance, ses père et mère étaient âgés de 26 ans et 20 ans.
Née le lundi 3 jan 1831 à Floringhem (62).
Décédée le vendredi 12 juin 1903 à Floringhem (62) âgé de 72 ans.
Professions : Blanchisseuse en 1896.

Mariée le lundi 9 sep 1861 à Floringhem (62) âgé de 30 ans, avec **DERENTY Sylvain Louis Joseph** - 8 -
Fils de **DERENTY Louis Joseph** - 16 - (°1796 +1857), Briseur de grès
Né le mardi 5 jan 1796 à Floringhem (62).
Décédé en 1857 âgé de 60 ans.
et de **SALIGOT Joséphine** - 17 - (°1796 +1852)
Née le samedi 22 oct 1796.
Décédée le dimanche 20 juin 1852 à Floringhem (62) âgé de 55 ans.
Quatrième enfant de Louis et Joséphine.
A sa naissance, ses père et mère étaient âgés de 37 ans et 36 ans.

3 enfants sont nés de cette union :

- o **DERENTY Horthense Joséphine**
Née le vendredi 3 mar 1865 à Floringhem (62).
Mariée le samedi 15 mai 1886 à Floringhem (62) avec **DUBREUCQ Antoine**.
Décédée le lundi 14 mai 1923 à Floringhem (62) âgé de 58 ans.
- o **DERENTY Emile Louis Joseph** - 4 -
- o **DERENTY Vincent Raymond**
Né le jeudi 22 avr 1869 à Floringhem (62).
Uni avec **JACQUET Julia Elise Joseph**.
Décédé le samedi 23 mai 1908 à Pernes (62) âgé de 39 ans.

¹ Note Générale : Journalière



10. **RATEL Justin Joseph**, Journalier Ouvrier mineur, Sosa 10, Génération IV

Fils de **RATEL Philippe Albert** - 20 - (°1795 +1867), Manouvrier
Né le mardi 7 juil 1795 à Bailleul-lès-Pernes (62).
Décédé le samedi 20 avr 1867 à Aumerval (62) âgé de 71 ans.
et de **THERY Marie Louise Augustine** - 21 - (°1796 +1877)
Née le dimanche 4 déc 1796 à Aumerval (62).
Décédée le jeudi 12 juil 1877 à Aumerval (62) âgé de 80 ans.
Quatrième enfant de Philippe et Marie.
A sa naissance, ses père et mère étaient âgés de 38 ans et 37 ans.
Né le dimanche 19 jan 1834 à Aumerval (62).
Décédé le samedi 18 mar 1916 à Aumerval (62) âgé de 82 ans.
Professions : Journalier Ouvrier mineur.

Marié le lundi 30 juin 1862 à Bussière-Dunoise (23) âgé de 28 ans, avec **BERTRAND Marie Louise**

3 enfants sont nés de cette union :

- o **RATEL Aldegonde Marie Florimonde**
Née le samedi 1er août 1863 à Cauchy-à-la-Tour (62).
Mariée le samedi 2 juil 1904 à Cauchy-à-la-Tour (62) avec **DELAHAYE Jean Baptiste**.
Décédée le samedi 12 août 1922 à Floringhem (62) âgé de 59 ans.
- o **RATEL Amésida Marie**
Née en 1864 à Saint-Vaury (23).
Décédée le samedi 25 nov 1865 à Aumerval (62) âgé de 23 mois.
- o **RATEL Noémie Stéphanie**

Née le lundi 17 déc 1866 à Aumerval (62).

Marié le vendredi 9 déc 1870 à Aumerval (62) âgé de 36 ans, avec **FACON Ursule Cordule** - 11 -
Fille de **FACON Cyr Louis** - 22 - (°1815 +1870)

Né le mercredi 5 avr 1815 à Lestrem (62).

Décédé après le vendredi 9 déc 1870 à plus de 55 ans.

et de **BINSE Mélanie Joseph** - 23 - (°1817 +1817)

Née le jeudi 13 mar 1817 à Aumerval (62).

Décédée après le mardi 9 déc 1817 à plus de 9 mois.

Quatrième enfant de Cyr et Mélanie.

A sa naissance, ses père et mère étaient âgés de 37 ans et 35 ans.

6 enfants sont nés de cette union :

o **RATEL Evaristine Irma (Marie) Joseph** - 5 -

o **RATEL Justin Macaire Joseph**

Né le vendredi 21 fév 1873 à Aumerval (62).

Marié le samedi 15 avr 1905 à Ferfay (62) avec **BARREY Emile Joséphine**.

Décédé le vendredi 11 déc 1936 à Auchel (62) âgé de 63 ans.

o **RATEL Alphonse Vincent Joseph**

Né le dimanche 5 mar 1876 à Aumerval (62).

Uni avec **BINSE Valentine**.

Décédé le samedi 9 avr 1927 à Ferfay (62) âgé de 51 ans.

o **RATEL Florence Françoise Joseph**

Née le mercredi 15 mai 1878 à Aumerval (62).

Mariée le samedi 17 mai 1902 avec **BECOURT Nestor Eugène Joseph**.

Décédée le lundi 29 mai 1939 à Aumerval (62) âgé de 61 ans.

o **RATEL Berthe Marie Josèphe**

Née le dimanche 24 juin 1888 à Aumerval (62).

Mariée le samedi 2 juil 1910 à Aumerval (62) avec **FOUQUART Cyrille Louis Joseph**.

Décédée le mardi 11 sep 1956 à Aumerval (62) âgé de 68 ans.

o **RATEL Herminie Marie Aimée Elmire)**

Née le dimanche 15 nov 1891 à Aumerval (62).

Mariée le samedi 2 mar 1912 à Floringhem (62) avec **MONTOIS Jules Louis Joseph**.



11. **FACON Ursule Cordule**, Menagère, Sosa 11, Génération IV

Fille de **FACON Cyr Louis** - 22 - (°1815 +1870)

Né le mercredi 5 avr 1815 à Lestrem (62).

Décédé après le vendredi 9 déc 1870 à plus de 55 ans.

et de **BINSE Mélanie Joseph** - 23 - (°1817 +1817)

Née le jeudi 13 mar 1817 à Aumerval (62).

Décédée après le mardi 9 déc 1817 à plus de 9 mois.

Quatrième enfant de Cyr et Mélanie.

A sa naissance, ses père et mère étaient âgés de 37 ans et 35 ans.

Née le lundi 27 déc 1852 à Aumerval (62).

Décédée en 10 1916 à Aumerval (62) âgé de 63 ans.

Professions : Menagère.

Mariée le vendredi 9 déc 1870 à Aumerval (62) âgé de 17 ans, avec **RATEL Justin Joseph** - 10 -

Fils de **RATEL Philippe Albert** - 20 - (°1795 +1867), Manouvrier

Né le mardi 7 juil 1795 à Bailleul-lès-Pernes (62).

Décédé le samedi 20 avr 1867 à Aumerval (62) âgé de 71 ans.

et de **THERY Marie Louise Augustine** - 21 - (°1796 +1877)

Née le dimanche 4 déc 1796 à Aumerval (62).

Décédée le jeudi 12 juil 1877 à Aumerval (62) âgé de 80 ans.

Quatrième enfant de Philippe et Marie.

A sa naissance, ses père et mère étaient âgés de 38 ans et 37 ans.

6 enfants sont nés de cette union :

- o **RATEL Evaristine Irma (Marie) Joseph - 5 -**
- o **RATEL Justin Macaire Joseph**
Né le vendredi 21 fév 1873 à Aumerval (62).
Marié le samedi 15 avr 1905 à Ferfay (62) avec **BARREY Emile Joséphine**.
Décédé le vendredi 11 déc 1936 à Auchel (62) âgé de 63 ans.
- o **RATEL Alphonse Vincent Joseph**
Né le dimanche 5 mar 1876 à Aumerval (62).
Uni avec **BINSE Valentine**.
Décédé le samedi 9 avr 1927 à Ferfay (62) âgé de 51 ans.
- o **RATEL Florence Françoise Joseph**
Née le mercredi 15 mai 1878 à Aumerval (62).
Mariée le samedi 17 mai 1902 avec **BECOURT Nestor Eugène Joseph**.
Décédée le lundi 29 mai 1939 à Aumerval (62) âgé de 61 ans.
- o **RATEL Berthe Marie Josèphe**
Née le dimanche 24 juin 1888 à Aumerval (62).
Mariée le samedi 2 juil 1910 à Aumerval (62) avec **FOUQUART Cyrille Louis Joseph**.
Décédée le mardi 11 sep 1956 à Aumerval (62) âgé de 68 ans.
- o **RATEL Herminie Marie Aimée Elmire)**
Née le dimanche 15 nov 1891 à Aumerval (62).
Mariée le samedi 2 mar 1912 à Floringhem (62) avec **MONTOIS Jules Louis Joseph**.



12. **DELASSUS Emile François Joseph**, Fermier Exploitant, Sosa 12, Génération IV

Fils de **DELASSUS Alphonse Germain Joseph - 24 -** (°1811 +1868)

Né le samedi 16 mar 1811 à Ourton (62).

Décédé le jeudi 12 mar 1868 à Ourton (62) âgé de 56 ans.

et de **BONNEL Catherine - 25 -** (°1821 +1853)

Née en 18 1821 à Pernes (62).

Décédée le vendredi 26 aoû 1853 à Ourton (62) âgé de 32 ans.

Deuxième enfant de Alphonse et Catherine.

A sa naissance, ses père et mère étaient âgés de 39 ans et 29 ans.

Né le lundi 3 juin 1850 à Ourton (62).

Décédé le mercredi 14 jan 1914 à Aumerval (62) âgé de 63 ans.

Professions : Fermier Exploitant.

Marié à Bruay-la-Buissière (62), avec **COINTRE Marie Eudoxie Joseph - 13 -**

Fille de **COINTRE Gervais Joseph - 26 -**

et de **BALLET Roseline - 27 -**

Premier enfant de Gervais et Roseline.

4 enfants sont nés de cette union :

- o **DELASSUS Alphonse Joseph**
Né le mardi 13 nov 1877 à Aumerval (62).
- o **DELASSUS Henri Joseph**
Né le mardi 13 nov 1877 à Aumerval (62).
- o **DELASSUS Joseph François Emile - 6 -**
- o **DELASSUS Oscar Justinien Joseph**
Né le mardi 5 avr 1881 à Aumerval (62).
Marié le lundi 7 nov 1887 à Ames (62) avec **COCQ Thérèse Ismérie Joseph**.
Décédé le vendredi 6 oct 1939 à Aumerval (62) âgé de 58 ans.



13. **COINTRE Marie Eudoxie Joseph**, Sosa 13, Génération IV

Fille de **COINTRE Gervais Joseph - 26 -**

et de **BALLET Roseline - 27 -**

Premier enfant de Gervais et Roseline.
Née le dimanche 8 déc 1839 à Bruay-en-Artois (62).
Décédée le jeudi 26 avr 1917 âgé de 77 ans.

Mariée à Bruay-la-Buissière (62), avec **DELASSUS Emile François Joseph** - 12 -
Fils de **DELASSUS Alphonse Germain Joseph** - 24 - (°1811 +1868)

Né le samedi 16 mar 1811 à Ourton (62).
Décédé le jeudi 12 mar 1868 à Ourton (62) âgé de 56 ans.

et de **BONNEL Catherine** - 25 - (°1821 +1853)

Née en 18 1821 à Pernes (62).
Décédée le vendredi 26 aoû 1853 à Ourton (62) âgé de 32 ans.

Deuxième enfant de Alphonse et Catherine.

A sa naissance, ses père et mère étaient âgés de 39 ans et 29 ans.

4 enfants sont nés de cette union :

- o **DELASSUS Alphonse Joseph**
Né le mardi 13 nov 1877 à Aumerval (62).
- o **DELASSUS Henri Joseph**
Né le mardi 13 nov 1877 à Aumerval (62).
- o **DELASSUS Joseph François Emile** - 6 -
- o **DELASSUS Oscar Justinien Joseph**
Né le mardi 5 avr 1881 à Aumerval (62).
Marié le lundi 7 nov 1887 à Ames (62) avec **COCQ Thérèse Ismérie Joseph**.
Décédé le vendredi 6 oct 1939 à Aumerval (62) âgé de 58 ans.



14. **DEFURNE Désiré Joseph**, Houilleur et domestique, Sosa 14, Génération IV

Fils de **DEFURNE Constantin Benoit** - 28 - (°1811), Journalier

Né le lundi 1er avr 1811 à Tangry (62).

et de **FERON Stéphanie Joseph** - 29 - (°1812), Ménagère et Journalière

Née le dimanche 8 mar 1812 à Bailleul-lès-Pernes (62).

Cinquième enfant de Constantin et Stéphanie.

A sa naissance, ses père et mère étaient âgés de 40 ans et 39 ans.

Né le vendredi 6 juin 1851 à Bailleul-lès-Pernes (62).

Décédé en 1943 âgé de 91 ans.

Professions : Houilleur et domestique.

Marié le samedi 14 sep 1878 à Bailleul-lès-Pernes (62) âgé de 27 ans, avec **BOURGOIS Berthe Aimée** - 15 -

Fille de **BOURGOIS Clémentin Désiré Louis** - 30 - (°1811 +1867), Garde Champêtre

Né le samedi 15 juin 1811 à Bailleul-lès-Pernes (62).

Décédé le samedi 27 juil 1867 à Bailleul-lès-Pernes (62) âgé de 56 ans.

et de **BINSE Sophie Josèphe** - 31 - (°1818 +1892), Cabaretière

Née le dimanche 6 sep 1818 à Aumerval (62).

Décédée le jeudi 25 fév 1892 à Bailleul-lès-Pernes (62) âgé de 73 ans.

Septième enfant de Clémentin et Sophie.

A sa naissance, ses père et mère étaient âgés de 47 ans et 40 ans.

4 enfants sont nés de cette union :

- o **DEFURNE Louisa**
Née en 1873.
Décédée en 1918 âgé de 45 ans.
- o **DEFURNE Désiré**
Né en 1879 à Bailleul-lès-Pernes (62).
Marié le samedi 29 juin 1907 à Nédonchel (62) avec **LEGENDRE Marie**.
- o **DEFURNE Sophie**
Née en 1881 à Bailleul-lès-Pernes (62).
- o **DEFURNE Colette** - 7 -



15. **BOURGOIS Berthe Aimée**, Ménagère, Sosa 15, Génération IV

Fille de **BOURGOIS Clémentin Désiré Louis** - 30 - (°1811 +1867), Garde Champêtre

Né le samedi 15 juin 1811 à Bailleul-lès-Pernes (62).

Décédé le samedi 27 juil 1867 à Bailleul-lès-Pernes (62) âgé de 56 ans.

et de **BINSE Sophie Josèphe** - 31 - (°1818 +1892), Cabaretière

Née le dimanche 6 sep 1818 à Aumerval (62).

Décédée le jeudi 25 fév 1892 à Bailleul-lès-Pernes (62) âgé de 73 ans.

Septième enfant de Clémentin et Sophie.

A sa naissance, ses père et mère étaient âgés de 47 ans et 40 ans.

Née le lundi 28 fév 1859 à Bailleul-lès-Pernes (62).

Décédée le dimanche 17 oct 1943 à Aumerval (62) âgé de 84 ans.

Professions : Ménagère.



Mariée le samedi 14 sep 1878 à Bailleul-lès-Pernes (62) âgé de 19 ans, avec **DEFURNE Désiré Joseph** - 14 -

Fils de **DEFURNE Constantin Benoît** - 28 - (°1811), Journalier

Né le lundi 1er avr 1811 à Tangry (62).

et de **FERON Stéphanie Joseph** - 29 - (°1812), Ménagère et Journalière

Née le dimanche 8 mar 1812 à Bailleul-lès-Pernes (62).

Cinquième enfant de Constantin et Stéphanie.

A sa naissance, ses père et mère étaient âgés de 40 ans et 39 ans.

4 enfants sont nés de cette union :

o **DEFURNE Louisa**

Née en 1873.

Décédée en 1918 âgé de 45 ans.

o **DEFURNE Désiré**

Né en 1879 à Bailleul-lès-Pernes (62).

Marié le samedi 29 juin 1907 à Nédonchel (62) avec **LEGENDRE Marie**.

o **DEFURNE Sophie**

Née en 1881 à Bailleul-lès-Pernes (62).

o **DEFURNE Colette** - 7 -



16. **DERENTY Louis Joseph**, Briseur de grès, Sosa 16, Génération V

Fils de **DERENTY (de RENTY) Jean-Louis (Jean Louy)** - 32 - (°1772 +1840), Manouvrier en 1795, Briseur de grès en 1838

Né le samedi 4 jan 1772 à Floringhem (62).

Décédé le dimanche 19 juil 1840 à Floringhem (62) âgé de 68 ans.

et de **BINSE (Bainse) Marie Berthe** - 33 - (°1768 +1838)

Née le mercredi 19 oct 1768 à Aumerval (62).

Décédée le samedi 6 jan 1838 à Floringhem (62) âgé de 69 ans.

Premier enfant de Jean-Louis et Marie.

A sa naissance, ses père et mère étaient âgés de 24 ans et 27 ans.

Né le mardi 5 jan 1796 à Floringhem (62).

Décédé en 1857 âgé de 60 ans.

Professions : Briseur de grès.

Marié le mardi 16 juil 1822 âgé de 26 ans, avec **SALIGOT Joséphine** - 17 -

Fille de **SALIGOT Grégoire Joachim** - 34 - (°1856 +1817)

Né le samedi 18 oct 1856 à Floringhem (62).

Décédé le mercredi 4 juin 1817 à Floringhem (62) âgé de 39 ans.

et de **BOUVERESSE Marie Scholastique Josèphe** - 35 - (°1857 +1818)

Née en 1857 à Marles-les-Mines (62).

Décédée le dimanche 8 nov 1818 à Floringhem (62) âgé de 38 ans.

Troisième enfant de Grégoire et Marie.
A sa naissance, ses père et mère étaient âgés de 59 ans et 60 ans.

7 enfants sont nés de cette union :

- o **DERENTY Vincent**
Né le samedi 12 avr 1823 à Floringhem (62).
Décédé le vendredi 16 nov 1855 à Floringhem (62) âgé de 32 ans.
- o **DERENTY Léocadie**
Née le dimanche 11 sep 1825 à Floringhem (62).
Décédée le samedi 3 août 1833 à Floringhem (62) âgé de 7 ans.
- o **DERENTY Constant**
Né en 1830 à Floringhem (62).
- o **DERENTY Sylvain Louis Joseph - 8 -**
- o **DERENTY Léocadie Mélanie**
Née le samedi 20 août 1836 à Floringhem (62).
Mariée le lundi 23 nov 1863 à Floringhem (62) avec **THAREL 'TARELLE) Cyr Louis Aimable**.
Décédée le vendredi 19 juil 1918 à Eps (62) âgé de 81 ans.
- o **DERENTY Pierre Edouard**
Né en 1838.
- o **DERENTY Omer Louis Joseph**
Né le samedi 22 fév 1840 à Floringhem (62).
Marié le samedi 2 août 1873 avec **FACHAUX Zilma Albertine Joseph**.
Décédé le mardi 18 sep 1888 à Floringhem (62) âgé de 48 ans.



17. **SALIGOT Joséphine**, Sosa 17, Génération V

Fille de **SALIGOT Grégoire Joachim - 34 -** (°1856 +1817)

Né le samedi 18 oct 1856 à Floringhem (62).

Décédé le mercredi 4 juin 1817 à Floringhem (62) âgé de 39 ans.

et de **BOUVERESSE Marie Scholastique Josèphe - 35 -** (°1857 +1818)

Née en 1857 à Marles-les-Mines (62).

Décédée le dimanche 8 nov 1818 à Floringhem (62) âgé de 38 ans.

Troisième enfant de Grégoire et Marie.

A sa naissance, ses père et mère étaient âgés de 59 ans et 60 ans.

Née le samedi 22 oct 1796.

Décédée le dimanche 20 juin 1852 à Floringhem (62) âgé de 55 ans.

Mariée le mardi 16 juil 1822 âgé de 25 ans, avec **DERENTY Louis Joseph - 16 -**

Fils de **DERENTY (de RENTY) Jean-Louis (Jean Louy) - 32 -** (°1772 +1840), Manouvrier en 1795, Briseur de grès en 1838

Né le samedi 4 jan 1772 à Floringhem (62).

Décédé le dimanche 19 juil 1840 à Floringhem (62) âgé de 68 ans.

et de **BINSE (Bainse) Marie Berthe - 33 -** (°1768 +1838)

Née le mercredi 19 oct 1768 à Aumerval (62).

Décédée le samedi 6 jan 1838 à Floringhem (62) âgé de 69 ans.

Premier enfant de Jean-Louis et Marie.

A sa naissance, ses père et mère étaient âgés de 24 ans et 27 ans.

7 enfants sont nés de cette union :

- o **DERENTY Vincent**
Né le samedi 12 avr 1823 à Floringhem (62).
Décédé le vendredi 16 nov 1855 à Floringhem (62) âgé de 32 ans.
- o **DERENTY Léocadie**
Née le dimanche 11 sep 1825 à Floringhem (62).
Décédée le samedi 3 août 1833 à Floringhem (62) âgé de 7 ans.
- o **DERENTY Constant**
Né en 1830 à Floringhem (62).

- **DERENTY Sylvain Louis Joseph** - 8 -
- **DERENTY Léocadie Mélanie**
Née le samedi 20 août 1836 à Floringhem (62).
Mariée le lundi 23 nov 1863 à Floringhem (62) avec **THAREL 'TARELLE) Cyr Louis Aimable**.
Décédée le vendredi 19 juil 1918 à Eps (62) âgé de 81 ans.
- **DERENTY Pierre Edouard**
Né en 1838.
- **DERENTY Omer Louis Joseph**
Né le samedi 22 fév 1840 à Floringhem (62).
Marié le samedi 2 août 1873 avec **FACHAUX Zilma Albertine Josephe**.
Décédé le mardi 18 sep 1888 à Floringhem (62) âgé de 48 ans.



18. **DIEVAL Pierre Albert**, Menuisier, Sosa 18, Génération V

Fils de **DIEVAL Pierre Albert Joseph** - 36 - (°1779)

Né le dimanche 31 oct 1779 à Pernes (62).

et de **VASSEUR Célestine Sophie Josèphe** - 37 - (°1781)

Née le dimanche 21 jan 1781 à Pernes (62).

Premier enfant de Pierre et Célestine.

A sa naissance, ses père et mère étaient âgés de 24 ans et 23 ans.

Né le jeudi 17 mai 1804 à Pernes (62).

Décédé le jeudi 28 juin 1877 à Floringhem (62) âgé de 73 ans.

Professions : Menuisier.

Marié le mercredi 2 sep 1829 à Floringhem (62) âgé de 25 ans, avec **DORLENCOURT Marie Apoline** - 19 -

Fille de **DORLENCOURT François Joseph** - 38 - (°1785 +1851), Cultivateur

Né le vendredi 13 mai 1785 à Floringhem (62).

Décédé le mercredi 14 mai 1851 à Floringhem (62) âgé de 66 ans.

et de **BRUSSET Célestine Françoise** - 39 - (°1782 +1860)

Née le mardi 3 sep 1782 à Floringhem (62).

Décédée le samedi 17 nov 1860 à Floringhem (62) âgé de 78 ans.

Premier enfant de François et Célestine.

A sa naissance, ses père et mère étaient âgés de 25 ans et 28 ans.

1 enfant est né de cette union :

- **DIEVAL Sophie Célestine Joseph** - 9 -



19. **DORLENCOURT Marie Apoline**, Sosa 19, Génération V

Fille de **DORLENCOURT François Joseph** - 38 - (°1785 +1851), Cultivateur

Né le vendredi 13 mai 1785 à Floringhem (62).

Décédé le mercredi 14 mai 1851 à Floringhem (62) âgé de 66 ans.

et de **BRUSSET Célestine Françoise** - 39 - (°1782 +1860)

Née le mardi 3 sep 1782 à Floringhem (62).

Décédée le samedi 17 nov 1860 à Floringhem (62) âgé de 78 ans.

Premier enfant de François et Célestine.

A sa naissance, ses père et mère étaient âgés de 25 ans et 28 ans.

Née le mardi 23 oct 1810 à Floringhem (62).

Décédée le dimanche 19 juin 1836 à Floringhem (62) âgé de 25 ans.

Mariée le mercredi 2 sep 1829 à Floringhem (62) âgé de 18 ans, avec **DIEVAL Pierre Albert** - 18 -

Fils de **DIEVAL Pierre Albert Joseph** - 36 - (°1779)

Né le dimanche 31 oct 1779 à Pernes (62).

et de **VASSEUR Célestine Sophie Josèphe** - 37 - (°1781)

Née le dimanche 21 jan 1781 à Pernes (62).

Premier enfant de Pierre et Célestine.

A sa naissance, ses père et mère étaient âgés de 24 ans et 23 ans.

1 enfant est né de cette union :

o **DIEVAL Sophie Célestine Joseph** - 9 -



20. **RATEL Philippe Albert**, Manouvrier, Sosa 20, Génération V

Fils de **RATEL Adrien** - 40 - (°1771 +1838), Menager

Né le lundi 19 août 1771 à Bailleul-lès-Pernes (62).

Décédé le mardi 27 fév 1838 à Bailleul-lès-Pernes (62) âgé de 66 ans.

et de **DELHAYES Marie Augustine Françoise Joseph** - 41 - (°1772 +1838)

Née en 1772 à Auchel (62).

Décédée le vendredi 19 jan 1838 à Aumerval (62) âgé de 66 ans.

Premier enfant de Adrien et Marie.

A sa naissance, ses père et mère étaient tous deux âgés de 23 ans.

Né le mardi 7 juil 1795 à Bailleul-lès-Pernes (62).

Décédé le samedi 20 avr 1867 à Aumerval (62) âgé de 71 ans.

Professions : Manouvrier.

Marié le lundi 6 avr 1818 à Aumerval (62) âgé de 22 ans, avec **THERY Marie Louise Augustine** - 21 -

Fille de **THERY Jean Louis Joseph** - 42 - (°1770 +1840)

Né le samedi 7 avr 1770 à Pernes (62).

Décédé le mardi 21 avr 1840 à Aumerval (62) âgé de 70 ans.

et de **BINSE Félicitée Joseph** - 43 - (°1773 +1827)

Née le mercredi 17 mar 1773 à Aumerval (62).

Décédée le vendredi 27 juil 1827 à Aumerval (62) âgé de 54 ans.

Premier enfant de Jean et Félicitée.

A sa naissance, ses père et mère étaient âgés de 26 ans et 23 ans.

5 enfants sont nés de cette union :

o **RATEL Octavie Julie**

Née en 1818.

Mariée en 1842 avec **DUQUENNE Louis**.

o **RATEL Macaire Florentin Joseph**

Né le lundi 29 juil 1822 à Aumerval (62).

Marié en 1851 avec **OLVILLE Virginie**.

Décédé le vendredi 26 juil 1872 au Tréport (76) âgé de 49 ans.

o **RATEL Justine Cécile Joseph**

Née le vendredi 18 mar 1825 à Aumerval (62).

o **RATEL Justin Joseph** - 10 -

o **RATEL Vincent Joseph**

Né le mercredi 20 fév 1839 à Aumerval (62).

Marié en 1863 avec **BINSE Sidonie Catherine**.

Décédé le dimanche 21 déc 1902 à Aumerval (62) âgé de 63 ans.



21. **THERY Marie Louise Augustine**, Sosa 21, Génération V

Fille de **THERY Jean Louis Joseph** - 42 - (°1770 +1840)

Né le samedi 7 avr 1770 à Pernes (62).

Décédé le mardi 21 avr 1840 à Aumerval (62) âgé de 70 ans.

et de **BINSE Félicitée Joseph** - 43 - (°1773 +1827)

Née le mercredi 17 mar 1773 à Aumerval (62).

Décédée le vendredi 27 juil 1827 à Aumerval (62) âgé de 54 ans.

Premier enfant de Jean et Félicitée.

A sa naissance, ses père et mère étaient âgés de 26 ans et 23 ans.

Née le dimanche 4 déc 1796 à Aumerval (62).

Décédée le jeudi 12 juil 1877 à Aumerval (62) âgé de 80 ans.

Mariée le lundi 6 avr 1818 à Aumerval (62) âgé de 21 ans, avec **RATEL Philippe Albert** - 20 -

Fils de **RATEL Adrien** - 40 - (°1771 +1838), Menager

Né le lundi 19 août 1771 à Bailleul-lès-Pernes (62).

Décédé le mardi 27 fév 1838 à Bailleul-lès-Pernes (62) âgé de 66 ans.

et de **DELHAYES Marie Augustine Françoise Joseph** - 41 - (°1772 +1838)

Née en 1772 à Auchel (62).

Décédée le vendredi 19 jan 1838 à Aumerval (62) âgé de 66 ans.

Premier enfant de Adrien et Marie.

A sa naissance, ses père et mère étaient tous deux âgés de 23 ans.

5 enfants sont nés de cette union :

o **RATEL Octavie Julie**

Née en 1818.

Mariée en 1842 avec **DUQUENNE Louis**.

o **RATEL Macaire Florentin Joseph**

Né le lundi 29 juil 1822 à Aumerval (62).

Marié en 1851 avec **OLVILLE Virginie**.

Décédé le vendredi 26 juil 1872 au Tréport (76) âgé de 49 ans.

o **RATEL Justine Cécile Joseph**

Née le vendredi 18 mar 1825 à Aumerval (62).

o **RATEL Justin Joseph** - 10 -

o **RATEL Vincent Joseph**

Né le mercredi 20 fév 1839 à Aumerval (62).

Marié en 1863 avec **BINSE Sidonie Catherine**.

Décédé le dimanche 21 déc 1902 à Aumerval (62) âgé de 63 ans.



22. **FACON Cyr Louis**, Sosa 22, Génération V

Né le mercredi 5 avr 1815 à Lestrem (62).

Décédé après le vendredi 9 déc 1870 à plus de 55 ans.

Marié le dimanche 16 fév 1840 à Aumerval (62) âgé de 24 ans, avec **BINSE Mélanie Joseph** - 23 -

4 enfants sont nés de cette union :

o **FACON Cyr**

Né le mardi 7 avr 1840 à Aumerval (62).

o **FACON Irma Césarine**

Née le vendredi 22 avr 1842 à Aumerval (62).

Unie avec **DUQUENNE Onésime**.

o **FACON Edmond Louis Joseph**

Né le jeudi 21 déc 1848 à Aumerval (62).

Marié le lundi 19 nov 1877 à Aumerval (62) avec **PATIGNIER Alphonsine Joséphine Joseph**.

Décédé le dimanche 10 juin 1917 à Aumerval (62) âgé de 68 ans.

o **FACON Ursule Cordule** - 11 -



23. **BINSE Mélanie Joseph**, Sosa 23, Génération V

Née le jeudi 13 mar 1817 à Aumerval (62).

Décédée après le mardi 9 déc 1817 à plus de 9 mois.

Mariée le dimanche 16 fév 1840 à Aumerval (62) âgé de 22 ans, avec **FACON Cyr Louis** - 22 -

4 enfants sont nés de cette union :

- o **FACON Cyr**
Né le mardi 7 avr 1840 à Aumerval (62).
- o **FACON Irma Césarine**
Née le vendredi 22 avr 1842 à Aumerval (62).
Unie avec **DUQUENNE Onésime**.
- o **FACON Edmond Louis Joseph**
Né le jeudi 21 déc 1848 à Aumerval (62).
Marié le lundi 19 nov 1877 à Aumerval (62) avec **PATIGNIER Alphonsine Joséphine Joseph**.
Décédé le dimanche 10 juin 1917 à Aumerval (62) âgé de 68 ans.
- o **FACON Ursule Cordule** - 11 -



24. **DELASSUS Alphonse Germain Joseph**, Sosa 24, Génération V

Fils de **DELASSUS Germain Joseph** - 44 - (°1775 +1841)

Né le mardi 26 sep 1775 à Ourton (62).

Décédé le dimanche 20 juin 1841 à Ourton (62) âgé de 65 ans.

et de **LECLERCQ Angélique Rosalie Joseph** - 45 - (°1771), Cultivatrice

Née le mercredi 16 oct 1771 à Magnicourt-en-Comte (62).

Premier enfant de Germain et Angélique.

A sa naissance, ses père et mère étaient âgés de 35 ans et 39 ans.

Né le samedi 16 mar 1811 à Ourton (62).

Décédé le jeudi 12 mar 1868 à Ourton (62) âgé de 56 ans.

Uni avec **BONNEL Catherine** - 25 -

Fille de **BONNEL Jean Baptiste** - 46 - (°1790 +1848)

Né le samedi 23 jan 1790 à Pernes (62).

Décédé le samedi 9 déc 1848 à Pernes (62) âgé de 58 ans.

et de **IVAIN Sophie** - 47 - (°1792 +1848)

Née le samedi 31 mar 1792 à Aumerval (62).

Décédée le samedi 30 déc 1848 à Pernes (62) âgé de 56 ans.

Premier enfant de Jean et Sophie.

A sa naissance, ses père et mère étaient âgés de 30 ans et 28 ans.

3 enfants sont nés de cette union :

- o **DELASSUS Victor Alcide**
Né le samedi 15 juil 1848 à Ourton (62).
Marié le samedi 22 nov 1873 à Ourton (62) avec **BOYAVAL Célinie Joseph**.
Marié le mercredi 19 mar 1879 à Ourton (62) avec **BOYAVAL Adolphine Joseph**.
- o **DELASSUS Emile François Joseph** - 12 -
- o **DELASSUS Camille**
Né en 1851.



25. **BONNEL Catherine**, Sosa 25, Génération V

Fille de **BONNEL Jean Baptiste** - 46 - (°1790 +1848)

Né le samedi 23 jan 1790 à Pernes (62).

Décédé le samedi 9 déc 1848 à Pernes (62) âgé de 58 ans.

et de **IVAIN Sophie** - 47 - (°1792 +1848)

Née le samedi 31 mar 1792 à Aumerval (62).

Décédée le samedi 30 déc 1848 à Pernes (62) âgé de 56 ans.

Premier enfant de Jean et Sophie.

A sa naissance, ses père et mère étaient âgés de 30 ans et 28 ans.

Née en 18 1821 à Pernes (62).

Décédée le vendredi 26 août 1853 à Ourton (62) âgé de 32 ans.

Unie avec **DELASSUS Alphonse Germain Joseph** - 24 -
Fils de **DELASSUS Germain Joseph** - 44 - (°1775 +1841)
Né le mardi 26 sep 1775 à Ourton (62).
Décédé le dimanche 20 juin 1841 à Ourton (62) âgé de 65 ans.
et de **LECLERCQ Angélique Rosalie Joseph** - 45 - (°1771), Cultivatrice
Née le mercredi 16 oct 1771 à Magnicourt-en-Comte (62).
Premier enfant de Germain et Angélique.
A sa naissance, ses père et mère étaient âgés de 35 ans et 39 ans.

3 enfants sont nés de cette union :

- o **DELASSUS Victor Alcide**
Né le samedi 15 juil 1848 à Ourton (62).
Marié le samedi 22 nov 1873 à Ourton (62) avec **BOYAVAL Célinie Joseph**.
Marié le mercredi 19 mar 1879 à Ourton (62) avec **BOYAVAL Adolphine Joseph**.
- o **DELASSUS Emile François Joseph** - 12 -
- o **DELASSUS Camille**
Né en 1851.



26. **COINTRE Gervais Joseph**, Sosa 26, Génération V
Uni avec **BALLET Roseline** - 27 -

1 enfant est né de cette union :

- o **COINTRE Marie Eudoxie Joseph** - 13 -



27. **BALLET Roseline**, Sosa 27, Génération V
Unie avec **COINTRE Gervais Joseph** - 26 -

1 enfant est né de cette union :

- o **COINTRE Marie Eudoxie Joseph** - 13 -



28. **DEFURNE Constantin Benoit**, Journalier, Sosa 28, Génération V
Fils de **DEFURNE (FURNE) Charles Ferdinand Joseph** - 48 - (°1782 +1871), Tisserand journalier ménager
Né le samedi 26 oct 1782 à Tangry.
Décédé le samedi 18 fév 1871 à Tangry (62) âgé de 88 ans.
et de **BINOT Marie Augustine Joseph** - 49 - (°1786 +1864)
Née le mercredi 3 mai 1786 à Tangry.
Décédée le jeudi 21 jan 1864 à Tangry (62) âgé de 77 ans.
Premier enfant de Charles et Marie.
A sa naissance, ses père et mère étaient âgés de 28 ans et 24 ans.
Né le lundi 1er avr 1811 à Tangry (62).
Professions : Journalier.

Marié le mardi 26 juin 1838 à Bailleul-lès-Pernes (62) âgé de 27 ans, avec **FERON Stéphanie Joseph** - 29 -
Fille de **FERON Jean Baptiste** - 50 - (°1752 +1816), Manouvrier, Ménager, Briseur de grès
Né le vendredi 17 nov 1752 à Bailleul-lès-Pernes (62).
Décédé le mercredi 27 nov 1816 à Bailleul-lès-Pernes (62) âgé de 64 ans.
et de **DUBREUCQ Marie Catherine Joseph** - 51 - (°1775 +1858), Ménagère
Née le samedi 10 juin 1775 à Nédon (62).
Décédée le vendredi 5 mar 1858 à Bailleul-lès-Pernes (62) âgé de 82 ans.

Deuxième enfant de Jean et Marie.
A sa naissance, ses père et mère étaient âgés de 59 ans et 36 ans.

6 enfants sont nés de cette union :

- o **DEFURNE Benjamin Victorien Joseph**
Né le dimanche 11 nov 1838 à Bailleul-lès-Pernes (62).
Uni avec **YVAIN Victoire**.
Décédé le samedi 8 fév 1919 à Bailleul-lès-Pernes (62) âgé de 80 ans.
- o **DEFURNE Oliphie**
Née en 1841 à Bailleul-lès-Pernes (62).
- o **DEFURNE Benoit Louis**
Né le vendredi 9 déc 1842 à Bailleul-lès-Pernes (62).
Marié le lundi 1er juil 1872 à Aumerval (62) avec **DEFRANCE Modestine**.
Décédé le lundi 5 fév 1912 à Aumerval (62) âgé de 69 ans.
- o **DEFURNE Dalila Joséphine Josèphe**
Née le lundi 28 mai 1849 à Bailleul-lès-Pernes (62).
Mariée le mardi 4 juil 1876 à Bailleul-lès-Pernes (62) avec **LECHON Jean-Baptiste Joseph**.
Décédée le mercredi 2 août 1922 à Bailleul-lès-Pernes (62) âgé de 73 ans.
- o **DEFURNE Désiré Joseph** - 14 -
- o **DEFURNE Louis**
Né en 1859 à Bailleul-lès-Pernes (62).



29. **FERON Stéphanie Joseph**, Ménagère et Journalière¹, Sosa 29, Génération V

Fille de **FERON Jean Baptiste** - 50 - (°1752 +1816), Manouvrier, Ménager, Briseur de grès

Né le vendredi 17 nov 1752 à Bailleul-lès-Pernes (62).

Décédé le mercredi 27 nov 1816 à Bailleul-lès-Pernes (62) âgé de 64 ans.

et de **DUBREUCQ Marie Catherine Joseph** - 51 - (°1775 +1858), Ménagère

Née le samedi 10 juin 1775 à Nédon (62).

Décédée le vendredi 5 mar 1858 à Bailleul-lès-Pernes (62) âgé de 82 ans.

Deuxième enfant de Jean et Marie.

A sa naissance, ses père et mère étaient âgés de 59 ans et 36 ans.

Née le dimanche 8 mar 1812 à Bailleul-lès-Pernes (62).

Professions : Ménagère et Journalière.

Mariée le mardi 26 juin 1838 à Bailleul-lès-Pernes (62) âgé de 26 ans, avec **DEFURNE Constantin Benoit** - 28 -

Fils de **DEFURNE (FURNE) Charles Ferdinand Joseph** - 48 - (°1782 +1871), Tisserand journalier ménager

Né le samedi 26 oct 1782 à Tangry.

Décédé le samedi 18 fév 1871 à Tangry (62) âgé de 88 ans.

et de **BINOT Marie Augustine Joseph** - 49 - (°1786 +1864)

Née le mercredi 3 mai 1786 à Tangry.

Décédée le jeudi 21 jan 1864 à Tangry (62) âgé de 77 ans.

Premier enfant de Charles et Marie.

A sa naissance, ses père et mère étaient âgés de 28 ans et 24 ans.

6 enfants sont nés de cette union :

- o **DEFURNE Benjamin Victorien Joseph**
Né le dimanche 11 nov 1838 à Bailleul-lès-Pernes (62).
Uni avec **YVAIN Victoire**.
Décédé le samedi 8 fév 1919 à Bailleul-lès-Pernes (62) âgé de 80 ans.
- o **DEFURNE Oliphie**
Née en 1841 à Bailleul-lès-Pernes (62).
- o **DEFURNE Benoit Louis**
Né le vendredi 9 déc 1842 à Bailleul-lès-Pernes (62).
Marié le lundi 1er juil 1872 à Aumerval (62) avec **DEFRANCE Modestine**.
Décédé le lundi 5 fév 1912 à Aumerval (62) âgé de 69 ans.
- o **DEFURNE Dalila Joséphine Josèphe**

Née le lundi 28 mai 1849 à Bailleul-lès-Pernes (62).
Mariée le mardi 4 juil 1876 à Bailleul-lès-Pernes (62) avec **LECHON Jean-Baptiste Joseph**.
Décédée le mercredi 2 août 1922 à Bailleul-lès-Pernes (62) âgé de 73 ans.

o **DEFURNE Désiré Joseph** - 14 -

o **DEFURNE Louis**

Né en 1859 à Bailleul-lès-Pernes (62).

¹ Note Générale : Ecrit FERON sur l'acte de décès de Benjamin DEFURNE.



30. **BOURGOIS Clémentin Désiré Louis**, Garde Champêtre, Sosa 30, Génération V

Fils de **BOURGOIS François Joseph** - 52 - (°1777 +1849), Garde champêtre - Cabaretier

Né le lundi 30 juin 1777 à Bailleul-lès-Pernes (62).

Décédé le jeudi 1er fév 1849 à Bailleul-lès-Pernes (62) âgé de 71 ans.

et de **BOITEL Anne Marie** - 53 - (°1772 +1845)

Née le mercredi 27 mai 1772 à Bailleul-lès-Pernes (62).

Décédée le mardi 21 jan 1845 à Bailleul-lès-Pernes (62) âgé de 72 ans.

Premier enfant de François et Anne.

A sa naissance, ses père et mère étaient âgés de 33 ans et 39 ans.

Né le samedi 15 juin 1811 à Bailleul-lès-Pernes (62).

Décédé le samedi 27 juil 1867 à Bailleul-lès-Pernes (62) âgé de 56 ans.

Professions : Garde Champêtre.

Marié le lundi 25 oct 1841 à Aumerval (62) âgé de 30 ans, avec **BINSE Sophie Josèphe** - 31 -

Fille de **BINSE Jacques Joseph René** - 54 - (°1790 +1852), Valet de charrue Ménager

Né le jeudi 16 déc 1790 à Bailleul-lès-Pernes (62).

Décédé le vendredi 17 sep 1852 à Aumerval (62) âgé de 61 ans.

et de **DUHAMEL Elisabeth** - 55 - (°1779 +1858), Ménagère

Née le jeudi 8 juil 1779 à Heuchin (62).

Décédée le mardi 30 mar 1858 à Aumerval (62) âgé de 78 ans.

Deuxième enfant de Jacques et Elisabeth.

A sa naissance, ses père et mère étaient âgés de 27 ans et 39 ans.

8 enfants sont nés de cette union :

o **BOURGOIS Emile Louis Ernest**

Né le mardi 6 sep 1842 à Bailleul-lès-Pernes (62).

Unî avec **COEUGNIET Dalila Joseph**.

Décédé en 1925 âgé de 82 ans.

o **BOURGOIS Zilna Sophie Josèphe**

Née le mardi 26 déc 1843 à Bailleul-lès-Pernes (62).

Unie avec **COUVREUR Benoît Adolphe**.

Décédée le lundi 11 avr 1921 à Aumerval (62) âgé de 77 ans.

o **BOURGOIS Justine Josèphe**

Née le mardi 14 avr 1846 à Bailleul-lès-Pernes (62).

Unie avec **CEUGNIET Jules**.

Décédée le mardi 20 déc 1921 à Aumerval (62) âgé de 75 ans.

o **BOURGOIS Anatole**

Né le vendredi 31 déc 1847 à Bailleul-lès-Pernes (62).

o **BOURGOIS Sophie Elise Joseph**

Née le mardi 25 fév 1851 à Bailleul-lès-Pernes (62).

o **BOURGOIS Florimond François Joseph**

Né le samedi 6 oct 1855 à Bailleul-lès-Pernes (62).

Marié le mardi 20 avr 1880 à Amettes (62) avec **DELFORGE Louise Joseph**.

Décédé le vendredi 21 sep 1928 à Bailleul-lès-Pernes (62) âgé de 72 ans.

o **BOURGOIS Berthe Aimée** - 15 -

o **BOURGOIS Marie Joseph**

Née le jeudi 31 jan 1861 à Bailleul-lès-Pernes (62).

Mariée le jeudi 30 déc 1880 à Bailleul-lès-Pernes (62) avec **COEUGNIET Charles Florimond Joseph**.
Décédée le lundi 22 fév 1892 à Cauchy-à-la-Tour (62) âgé de 31 ans.



31. **BINSE Sophie Josèphe**, Cabaretière, Sosa 31, Génération V

Fille de **BINSE Jacques Joseph René** - 54 - (°1790 +1852), Valet de charrue Ménager

Né le jeudi 16 déc 1790 à Bailleul-lès-Pernes (62).

Décédé le vendredi 17 sep 1852 à Aumerval (62) âgé de 61 ans.

et de **DUHAMEL Elisabeth** - 55 - (°1779 +1858), Ménagère

Née le jeudi 8 juil 1779 à Heuchin (62).

Décédée le mardi 30 mar 1858 à Aumerval (62) âgé de 78 ans.

Deuxième enfant de Jacques et Elisabeth.

A sa naissance, ses père et mère étaient âgés de 27 ans et 39 ans.

Née le dimanche 6 sep 1818 à Aumerval (62).

Décédée le jeudi 25 fév 1892 à Bailleul-lès-Pernes (62) âgé de 73 ans.

Professions : Cabaretière.

Mariée le lundi 25 oct 1841 à Aumerval (62) âgé de 23 ans, avec **BOURGOIS Clémentin Désiré Louis** - 30 -

Fils de **BOURGOIS François Joseph** - 52 - (°1777 +1849), Garde champêtre - Cabaretier

Né le lundi 30 juin 1777 à Bailleul-lès-Pernes (62).

Décédé le jeudi 1er fév 1849 à Bailleul-lès-Pernes (62) âgé de 71 ans.

et de **BOITEL Anne Marie** - 53 - (°1772 +1845)

Née le mercredi 27 mai 1772 à Bailleul-lès-Pernes (62).

Décédée le mardi 21 jan 1845 à Bailleul-lès-Pernes (62) âgé de 72 ans.

Premier enfant de François et Anne.

A sa naissance, ses père et mère étaient âgés de 33 ans et 39 ans.

8 enfants sont nés de cette union :

o **BOURGOIS Emile Louis Ernest**

Né le mardi 6 sep 1842 à Bailleul-lès-Pernes (62).

Unî avec **COEUGNIET Dalila Joseph**.

Décédé en 1925 âgé de 82 ans.

o **BOURGOIS Zilna Sophie Josèphe**

Née le mardi 26 déc 1843 à Bailleul-lès-Pernes (62).

Unie avec **COUVREUR Benoît Adolphe**.

Décédée le lundi 11 avr 1921 à Aumerval (62) âgé de 77 ans.

o **BOURGOIS Justine Josèphe**

Née le mardi 14 avr 1846 à Bailleul-lès-Pernes (62).

Unie avec **CEUGNIET Jules**.

Décédée le mardi 20 déc 1921 à Aumerval (62) âgé de 75 ans.

o **BOURGOIS Anatole**

Né le vendredi 31 déc 1847 à Bailleul-lès-Pernes (62).

o **BOURGOIS Sophie Elise Joseph**

Née le mardi 25 fév 1851 à Bailleul-lès-Pernes (62).

o **BOURGOIS Florimond François Joseph**

Né le samedi 6 oct 1855 à Bailleul-lès-Pernes (62).

Marié le mardi 20 avr 1880 à Amettes (62) avec **DELFORGE Louise Joseph**.

Décédé le vendredi 21 sep 1928 à Bailleul-lès-Pernes (62) âgé de 72 ans.

o **BOURGOIS Berthe Aimée** - 15 -

o **BOURGOIS Marie Joseph**

Née le jeudi 31 jan 1861 à Bailleul-lès-Pernes (62).

Mariée le jeudi 30 déc 1880 à Bailleul-lès-Pernes (62) avec **COEUGNIET Charles Florimond Joseph**.

Décédée le lundi 22 fév 1892 à Cauchy-à-la-Tour (62) âgé de 31 ans.



32. **DERENTY (de RENTY) Jean-Louis (Jean Louy)**, Manouvrier en 1795, Briseur de grès en 1838,

Sosa 32, Génération VI

Fils de **DERENTY Jean François** - 56 - (°1742 +1812), Valet de charrue

Né le samedi 6 jan 1742 à Ames (62).

Décédé le lundi 15 juin 1812 à Floringhem (62) âgé de 70 ans.

et de **DETRES (DESTRE) Marie Barbe** - 57 - (°1735 +1809)

Née le dimanche 6 mar 1735 à Floringhem (62).

Décédée le dimanche 1er jan 1809 à Floringhem (62) âgé de 73 ans.

Septième enfant de Jean et Marie.

A sa naissance, ses père et mère étaient âgés de 29 ans et 36 ans.

Né le samedi 4 jan 1772 à Floringhem (62).

Baptisé le dimanche 5 jan 1772 à Floringhem (62) âgé de 1 jour.

Décédé le dimanche 19 juil 1840 à Floringhem (62) âgé de 68 ans.

Professions : Manouvrier en 1795.

Professions : Briseur de grès en 1838.

Marié le vendredi 3 juil 1795 à Aumerval (62) âgé de 23 ans, avec **BINSE (Bainse) Marie Berthe** - 33 -

Fille de **BINSE Jacques François** - 58 - (°1720 +1783), Briseur de pierres

Né le lundi 1er avr 1720 à Amettes (62).

Décédé le vendredi 28 nov 1783 à Bailleul-lès-Pernes (62) âgé de 63 ans.

et de **FACHAUX Marie Elisabeth** - 59 - (°1732 +1819)

Née le mardi 25 mar 1732 à Aumerval (62).

Décédée le samedi 6 fév 1819 à Aumerval (62) âgé de 86 ans.

Troisième enfant de Jacques et deuxième de Marie.

A sa naissance, ses père et mère étaient âgés de 48 ans et 36 ans.

6 enfants sont nés de cette union :

o **DERENTY Louis Joseph** - 16 -

o **DERENTY François Joseph**

Né le mardi 20 jan 1801 à Floringhem (62).

Décédé le lundi 12 oct 1801 âgé de 9 mois.

o **DERENTY Marie Ernestine**

Née le mercredi 7 déc 1803 à Floringhem (62).

o **DERENTY Augustin Etienne**

Né le mardi 23 juil 1805 à Floringhem (62).

Décédé le mercredi 10 avr 1872 à Floringhem (62) âgé de 66 ans.

o **DERENTY Elisa**

Née le vendredi 20 jan 1809 à Floringhem (62).

Décédée en 1872 à Floringhem (62) âgé de 62 ans.

o **DERENTY Marie Rose**

Née le mardi 19 mar 1811 à Floringhem (62).

Décédée le jeudi 4 sep 1873 à Floringhem (62) âgé de 62 ans.



33. **BINSE (Bainse) Marie Berthe**, Sosa 33, Génération VI

Fille de **BINSE Jacques François** - 58 - (°1720 +1783), Briseur de pierres

Né le lundi 1er avr 1720 à Amettes (62).

Décédé le vendredi 28 nov 1783 à Bailleul-lès-Pernes (62) âgé de 63 ans.

et de **FACHAUX Marie Elisabeth** - 59 - (°1732 +1819)

Née le mardi 25 mar 1732 à Aumerval (62).

Décédée le samedi 6 fév 1819 à Aumerval (62) âgé de 86 ans.

Troisième enfant de Jacques et deuxième de Marie.

A sa naissance, ses père et mère étaient âgés de 48 ans et 36 ans.

Née le mercredi 19 oct 1768 à Aumerval (62).

Décédée le samedi 6 jan 1838 à Floringhem (62) âgé de 69 ans.

Mariée le vendredi 3 juil 1795 à Aumerval (62) âgé de 26 ans, avec **DERENTY (de RENTY) Jean-Louis (Jean Louy)** - 32 -

Fils de **DERENTY Jean François** - 56 - (°1742 +1812), Valet de charrue

Né le samedi 6 jan 1742 à Ames (62).
Décédé le lundi 15 juin 1812 à Floringhem (62) âgé de 70 ans.
et de **DETRES (DESTRE) Marie Barbe** - 57 - (°1735 +1809)
Née le dimanche 6 mar 1735 à Floringhem (62).
Décédée le dimanche 1er jan 1809 à Floringhem (62) âgé de 73 ans.
Septième enfant de Jean et Marie.
A sa naissance, ses père et mère étaient âgés de 29 ans et 36 ans.

6 enfants sont nés de cette union :

- o **DERENTY Louis Joseph** - 16 -
- o **DERENTY François Joseph**
Né le mardi 20 jan 1801 à Floringhem (62).
Décédé le lundi 12 oct 1801 âgé de 9 mois.
- o **DERENTY Marie Ernestine**
Née le mercredi 7 déc 1803 à Floringhem (62).
- o **DERENTY Augustin Etienne**
Né le mardi 23 juil 1805 à Floringhem (62).
Décédé le mercredi 10 avr 1872 à Floringhem (62) âgé de 66 ans.
- o **DERENTY Elisa**
Née le vendredi 20 jan 1809 à Floringhem (62).
Décédée en 1872 à Floringhem (62) âgé de 62 ans.
- o **DERENTY Marie Rose**
Née le mardi 19 mar 1811 à Floringhem (62).
Décédée le jeudi 4 sep 1873 à Floringhem (62) âgé de 62 ans.



34. **SALIGOT Grégoire Joachim**, Sosa 34, Génération VI

Fils de **SALIGOT Pierre François** - 60 - (°1727 +1798)
Né le dimanche 19 oct 1727 à Ames (62).
Décédé le mardi 6 mar 1798 à Floringhem (62) âgé de 70 ans.
et de **DIEVAL Marie Claire** - 61 - (°1727 +1805)
Née le mardi 26 août 1727 à Floringhem (62).
Décédée le samedi 23 fév 1805 à Floringhem (62) âgé de 77 ans.
Premier enfant de Pierre et Marie.
A sa naissance, ses père et mère étaient âgés de 128 ans et 129 ans.
Décédé le mercredi 4 juin 1817 à Floringhem (62) âgé de 39 ans.
Né le samedi 18 oct 1856 à Floringhem (62).

Uni avec **BOUVERESSE Marie Scholastique Josèphe** - 35 -
Fille de **BOUVERESSE Jean Louis** - 62 - (°1719 +1803)
Né en 1719 à Étalans (25).
Décédé le dimanche 17 avr 1803 à Marles-les-Mines (62) âgé de 84 ans.
et de **BEAUFORT Marie Françoise** - 63 - (°1725 +1782)
Née le dimanche 28 oct 1725 à Marles-les-Mines (62).
Décédée le dimanche 28 avr 1782 à Marles-les-Mines (62) âgé de 56 ans.
Premier enfant de Jean et Marie.
A sa naissance, ses père et mère étaient âgés de 138 ans et 131 ans.

5 enfants sont nés de cette union :

- o **SALIGOT Léopold**
Né en 1792 à Floringhem (62).
Décédé le dimanche 26 fév 1860 à Floringhem (62) âgé de 68 ans.
- o **SALIGOT Catherine Françoise**
Née le mercredi 29 oct 1794 à Floringhem (62).
Décédée le vendredi 30 déc 1831 à Floringhem (62) âgé de 37 ans.
- o **SALIGOT Joséphine** - 17 -
- o **SALIGOT Françoise Joseph**

Née le samedi 22 oct 1796 à Floringhem (62).

o **SALIGOT Antoine Joseph**

Né le lundi 31 déc 1798 à Floringhem (62).



35. **BOUVERESSE Marie Scholastique Josèphe**, Sosa 35, Génération VI

Fille de **BOUVERESSE Jean Louis** - 62 - (°1719 +1803)

Né en 1719 à Étals (25).

Décédé le dimanche 17 avr 1803 à Marles-les-Mines (62) âgé de 84 ans.

et de **BEAUFORT Marie Françoise** - 63 - (°1725 +1782)

Née le dimanche 28 oct 1725 à Marles-les-Mines (62).

Décédée le dimanche 28 avr 1782 à Marles-les-Mines (62) âgé de 56 ans.

Premier enfant de Jean et Marie.

A sa naissance, ses père et mère étaient âgés de 138 ans et 131 ans.

Décédée le dimanche 8 nov 1818 à Floringhem (62) âgé de 38 ans.

Née en 1857 à Marles-les-Mines (62).

Unie avec **SALIGOT Grégoire Joachim** - 34 -

Fils de **SALIGOT Pierre François** - 60 - (°1727 +1798)

Né le dimanche 19 oct 1727 à Ames (62).

Décédé le mardi 6 mar 1798 à Floringhem (62) âgé de 70 ans.

et de **DIEVAL Marie Claire** - 61 - (°1727 +1805)

Née le mardi 26 août 1727 à Floringhem (62).

Décédée le samedi 23 fév 1805 à Floringhem (62) âgé de 77 ans.

Premier enfant de Pierre et Marie.

A sa naissance, ses père et mère étaient âgés de 128 ans et 129 ans.

5 enfants sont nés de cette union :

o **SALIGOT Léopold**

Né en 1792 à Floringhem (62).

Décédé le dimanche 26 fév 1860 à Floringhem (62) âgé de 68 ans.

o **SALIGOT Catherine Françoise**

Née le mercredi 29 oct 1794 à Floringhem (62).

Décédée le vendredi 30 déc 1831 à Floringhem (62) âgé de 37 ans.

o **SALIGOT Joséphine** - 17 -

o **SALIGOT Françoise Joseph**

Née le samedi 22 oct 1796 à Floringhem (62).

o **SALIGOT Antoine Joseph**

Né le lundi 31 déc 1798 à Floringhem (62).



36. **DIEVAL Pierre Albert Joseph**, Sosa 36, Génération VI

Fils de **DIEVAL Pierre François** - 64 - (°1749)

Né le dimanche 19 jan 1749 à Pernes (62).

et de **VASSEUR Rose Ursule** - 65 - (°1754)

Née le samedi 16 mar 1754 à Pernes (62).

Premier enfant de Pierre et Rose.

A sa naissance, ses père et mère étaient âgés de 30 ans et 25 ans.

Né le dimanche 31 oct 1779 à Pernes (62).

Uni avec **VASSEUR Célestine Sophie Josèphe** - 37 -

Fille de **VASSEUR Philippe Albert Eugène** - 66 - (°1738 +1795)

Né le mardi 21 oct 1738 à Pernes (62).

Décédé le samedi 24 jan 1795 à Pernes (62) âgé de 56 ans.

et de **CRÉSPIN Marie Josèphe** - 67 - (°1742 +1785)

Née en 1742 à Pernes (62).

Décédée le vendredi 18 fév 1785 à Pernes (62) âgé de 43 ans.
Premier enfant de Philippe et Marie.
A sa naissance, ses père et mère étaient âgés de 42 ans et 39 ans.

1 enfant est né de cette union :

o **DIEVAL Pierre Albert** - 18 -



37. **VASSEUR Célestine Sophie Josèphe**, Sosa 37, Génération VI

Fille de **VASSEUR Philippe Albert Eugène** - 66 - (°1738 +1795)

Né le mardi 21 oct 1738 à Pernes (62).

Décédé le samedi 24 jan 1795 à Pernes (62) âgé de 56 ans.

et de **CRESPIN Marie Josèphe** - 67 - (°1742 +1785)

Née en 1742 à Pernes (62).

Décédée le vendredi 18 fév 1785 à Pernes (62) âgé de 43 ans.

Premier enfant de Philippe et Marie.

A sa naissance, ses père et mère étaient âgés de 42 ans et 39 ans.

Née le dimanche 21 jan 1781 à Pernes (62).

Unie avec **DIEVAL Pierre Albert Joseph** - 36 -

Fils de **DIEVAL Pierre François** - 64 - (°1749)

Né le dimanche 19 jan 1749 à Pernes (62).

et de **VASSEUR Rose Ursule** - 65 - (°1754)

Née le samedi 16 mar 1754 à Pernes (62).

Premier enfant de Pierre et Rose.

A sa naissance, ses père et mère étaient âgés de 30 ans et 25 ans.

1 enfant est né de cette union :

o **DIEVAL Pierre Albert** - 18 -



38. **DORLENCOURT François Joseph**, Cultivateur, Sosa 38, Génération VI

Fils de **DORLENCOURT Jean Baptiste** - 68 - (°1748 +1824)

Né le dimanche 27 oct 1748 à Beugin (62).

Décédé le dimanche 16 mai 1824 à Lisbourg (62) âgé de 75 ans.

et de **LEMAIRE Marie Madeleine Joseph** - 69 - (°1754 +1783)

Née le mardi 24 sep 1754 à Allouagne (62).

Décédée le jeudi 3 juil 1783 à Allouagne (62) âgé de 28 ans.

Premier enfant de Jean et Marie.

A sa naissance, ses père et mère étaient âgés de 36 ans et 30 ans.

Né le vendredi 13 mai 1785 à Floringhem (62).

Décédé le mercredi 14 mai 1851 à Floringhem (62) âgé de 66 ans.

Professions : Cultivateur.

Marié le lundi 13 sep 1802 à Floringhem (62) âgé de 17 ans, avec **BRUSSET Célestine Françoise** - 39 -

1 enfant est né de cette union :

o **DORLENCOURT Marie Apoline** - 19 -



39. **BRUSSET Célestine Françoise**, Sosa 39, Génération VI

Née le mardi 3 sep 1782 à Floringhem (62).

Décédée le samedi 17 nov 1860 à Floringhem (62) âgé de 78 ans.

Mariée le lundi 13 sep 1802 à Floringhem (62) âgé de 20 ans, avec **DORLENCOURT François Joseph** - 38 -
Fils de **DORLENCOURT Jean Baptiste** - 68 - (°1748 +1824)

Né le dimanche 27 oct 1748 à Beugin (62).

Décédé le dimanche 16 mai 1824 à Lisbourg (62) âgé de 75 ans.

et de **LEMAIRE Marie Madeleine Joseph** - 69 - (°1754 +1783)

Née le mardi 24 sep 1754 à Allouagne (62).

Décédée le jeudi 3 juil 1783 à Allouagne (62) âgé de 28 ans.

Premier enfant de Jean et Marie.

A sa naissance, ses père et mère étaient âgés de 36 ans et 30 ans.

1 enfant est né de cette union :

o **DORLENCOURT Marie Apoline** - 19 -



40. **RATEL Adrien**, Menager, Sosa 40, Génération VI

Fils de **RATEL Jean Baptiste** - 70 - (°1732 +1804)

Né en 1732 à Contescourt (02).

Décédé le dimanche 9 déc 1804 à Bailleul-lès-Pernes (62) âgé de 72 ans.

et de **LANGLE Marie Joseph** - 71 - (°1737 +1803)

Née en 1737 à Sains-lès-Pernes (62).

Décédée le dimanche 29 mai 1803 à Bailleul-lès-Pernes (62) âgé de 66 ans.

Sixième enfant de Jean et Marie.

A sa naissance, ses père et mère étaient âgés de 39 ans et 34 ans.

Né le lundi 19 août 1771 à Bailleul-lès-Pernes (62).

Décédé le mardi 27 fév 1838 à Bailleul-lès-Pernes (62) âgé de 66 ans.

Professions : Menager.

Marié le mardi 23 oct 1792 à Ames (62) âgé de 21 ans, avec **DELHAYES Marie Augustine Françoise Joseph** - 41 -
Fille de **DALEHAYES Maximilien** - 72 - (°1737 +1810)

Né le lundi 9 déc 1737 à Lespesses (62).

Décédé le vendredi 30 mar 1810 à Bailleul-lès-Pernes (62) âgé de 72 ans.

et de **DERENTY (de RENTY) Marie Barbe** - 73 - (°1759 +1807)

Née le vendredi 4 mai 1759 à Bailleul-lès-Pernes (62).

Décédée le vendredi 1er mai 1807 à Bailleul-lès-Pernes (62) âgé de 47 ans.

Premier enfant de Maximilien et Marie.

A sa naissance, ses père et mère étaient âgés de 34 ans et 12 ans.

6 enfants sont nés de cette union :

o **RATEL Philippe Albert** - 20 -

o **RATEL Augustin**

Né le mercredi 18 oct 1797 à Bailleul-lès-Pernes (62).

Marié le dimanche 7 mai 1826 à Amettes (62) avec **DUBOIS Sophie**.

o **RATEL Florentin**

Né le mercredi 18 oct 1797 à Bailleul-lès-Pernes (62).

Marié le lundi 15 sep 1823 à Bailleul-lès-Pernes (62) avec **MERLIN Florentine**.

Décédé le mercredi 17 juil 1867 à Bailleul-lès-Pernes (62) âgé de 69 ans.

o **RATEL Octave Joseph**

Né en 1803.

Décédé en 1867 âgé de 64 ans.

o **RATEL Marie Ursule**

Née en 1807.

o **RATEL Régis Joseph**

Né le lundi 16 avr 1810 à Bailleul-lès-Pernes (62).

Uni avec **LAMBERT Rosalie**.

Décédé le mercredi 7 oct 1885 à Bailleul-lès-Pernes (62) âgé de 75 ans.



41. **DELHAYES Marie Augustine Françoise Joseph**, Sosa 41, Génération VI

Fille de **DALEHAYES Maximilien** - 72 - (°1737 +1810)

Né le lundi 9 déc 1737 à Lespesses (62).

Décédé le vendredi 30 mar 1810 à Bailleul-lès-Pernes (62) âgé de 72 ans.

et de **DERENTY (de RENTY) Marie Barbe** - 73 - (°1759 +1807)

Née le vendredi 4 mai 1759 à Bailleul-lès-Pernes (62).

Décédée le vendredi 1er mai 1807 à Bailleul-lès-Pernes (62) âgé de 47 ans.

Premier enfant de Maximilien et Marie.

A sa naissance, ses père et mère étaient âgés de 34 ans et 12 ans.

Née en 1772 à Auchel (62).

Décédée le vendredi 19 jan 1838 à Aumerval (62) âgé de 66 ans.

Mariée le mardi 23 oct 1792 à Ames (62) âgé de 20 ans, avec **RATEL Adrien** - 40 -

Fils de **RATEL Jean Baptiste** - 70 - (°1732 +1804)

Né en 1732 à Contescourt (02).

Décédé le dimanche 9 déc 1804 à Bailleul-lès-Pernes (62) âgé de 72 ans.

et de **LANGLE Marie Joseph** - 71 - (°1737 +1803)

Née en 1737 à Sains-lès-Pernes (62).

Décédée le dimanche 29 mai 1803 à Bailleul-lès-Pernes (62) âgé de 66 ans.

Sixième enfant de Jean et Marie.

A sa naissance, ses père et mère étaient âgés de 39 ans et 34 ans.

6 enfants sont nés de cette union :

o **RATEL Philippe Albert** - 20 -

o **RATEL Augustin**

Né le mercredi 18 oct 1797 à Bailleul-lès-Pernes (62).

Marié le dimanche 7 mai 1826 à Amettes (62) avec **DUBOIS Sophie**.

o **RATEL Florentin**

Né le mercredi 18 oct 1797 à Bailleul-lès-Pernes (62).

Marié le lundi 15 sep 1823 à Bailleul-lès-Pernes (62) avec **MERLIN Florentine**.

Décédé le mercredi 17 juil 1867 à Bailleul-lès-Pernes (62) âgé de 69 ans.

o **RATEL Octave Joseph**

Né en 1803.

Décédé en 1867 âgé de 64 ans.

o **RATEL Marie Ursule**

Née en 1807.

o **RATEL Régis Joseph**

Né le lundi 16 avr 1810 à Bailleul-lès-Pernes (62).

Uni avec **LAMBERT Rosalie**.

Décédé le mercredi 7 oct 1885 à Bailleul-lès-Pernes (62) âgé de 75 ans.



42. **THERY Jean Louis Joseph**¹, Sosa 42, Génération VI

Fils de **THERY Nicolas** - 74 -

et de **WARENGHEM Jochine** - 75 - (°1736 +1806)

Née en 1736 à Béthune (62).

Décédée le dimanche 20 juil 1806 à Aumerval (62) âgé de 70 ans.

Premier enfant de Nicolas et Jochine.

A sa naissance, sa mère était âgée de 34 ans.

Né le samedi 7 avr 1770 à Pernes (62).

Décédé le mardi 21 avr 1840 à Aumerval (62) âgé de 70 ans.

Marié le mercredi 23 nov 1796 à Aumerval (62) âgé de 26 ans, avec **BINSE Félicité Joseph** - 43 -

Fille de **BINSE Jacques François** - 58 - (°1720 +1783), Briseur de pierres

Né le lundi 1er avr 1720 à Amettes (62).

Décédé le vendredi 28 nov 1783 à Bailleul-lès-Pernes (62) âgé de 63 ans.

et de **FACHAUX Marie Elisabeth** - 59 - (°1732 +1819)
Née le mardi 25 mar 1732 à Aumerval (62).
Décédée le samedi 6 fév 1819 à Aumerval (62) âgé de 86 ans.
Cinquième enfant de Jacques et quatrième de Marie.
A sa naissance, ses père et mère étaient âgés de 52 ans et 40 ans.

2 enfants sont nés de cette union :

- o **THERY Marie Louise Augustine** - 21 -
- o **THERY Marie Elisabeth**
Née le dimanche 28 avr 1799 à Aumerval (62).
Unie avec **RELATION ?** .
Décédée le dimanche 18 déc 1853 à Aumerval (62) âgé de 54 ans.

Uni avec **FACHAUX (FACHAUT) Marie Catherine Françoise**
Fille de **FACHAUX Pierre François Joseph** (°1762 +1844), Journalier
Né le samedi 27 nov 1762 à Floringhem (62).
Décédé le mardi 5 mar 1844 à Floringhem (62) âgé de 81 ans.
et de **ROGER (ROGEZ) Reine Françoise** (°1769 +1848)
Née le dimanche 23 juil 1769 à Floringhem (62).
Décédée le mercredi 22 mar 1848 à Floringhem (62) âgé de 78 ans.
Premier enfant de Pierre et Reine.
A sa naissance, ses père et mère étaient âgés de 34 ans et 27 ans.

1 enfant est né de cette union :

- o **FACHAUX Catherine Joseph**
Née le lundi 12 nov 1821 à Floringhem (62).
Unie avec **XXXXXXXXXX Xxxxx**.
Décédée le jeudi 27 mar 1862 à Floringhem (62) âgé de 40 ans.

¹ Note Générale : Marié le 17 Août 1829 à Floringhem



43. **BINSE Félicité Joseph**, Sosa 43, Génération VI

Fille de **BINSE Jacques François** - 58 - (°1720 +1783), Briseur de pierres
Né le lundi 1er avr 1720 à Amettes (62).
Décédé le vendredi 28 nov 1783 à Bailleul-lès-Pernes (62) âgé de 63 ans.
et de **FACHAUX Marie Elisabeth** - 59 - (°1732 +1819)
Née le mardi 25 mar 1732 à Aumerval (62).
Décédée le samedi 6 fév 1819 à Aumerval (62) âgé de 86 ans.
Cinquième enfant de Jacques et quatrième de Marie.
A sa naissance, ses père et mère étaient âgés de 52 ans et 40 ans.
Née le mercredi 17 mar 1773 à Aumerval (62).
Décédée le vendredi 27 juil 1827 à Aumerval (62) âgé de 54 ans.

Mariée le mercredi 23 nov 1796 à Aumerval (62) âgé de 23 ans, avec **THERY Jean Louis Joseph** - 42 -
Fils de **THERY Nicolas** - 74 -
et de **WARENGHEM Jochine** - 75 - (°1736 +1806)
Née en 1736 à Béthune (62).
Décédée le dimanche 20 juil 1806 à Aumerval (62) âgé de 70 ans.
Premier enfant de Nicolas et Jochine.
A sa naissance, sa mère était âgée de 34 ans.

2 enfants sont nés de cette union :

- o **THERY Marie Louise Augustine** - 21 -
- o **THERY Marie Elisabeth**
Née le dimanche 28 avr 1799 à Aumerval (62).
Unie avec **RELATION ?** .
Décédée le dimanche 18 déc 1853 à Aumerval (62) âgé de 54 ans.



44. **DELASSUS Germain Joseph**¹, Sosa 48, Génération VI

Fils de **DELASSUS Philippe Joseph** - 76 - (°1732), Laboureur

Né en 1732 à Ourton (62).

et de **DELATTRE Célestine Joseph** - 77 -

Décédée le mardi 16 fév 1808 à Ourton (62).

Premier enfant de Philippe et Célestine.

A sa naissance, son père était âgé de 43 ans.

Né le mardi 26 sep 1775 à Ourton (62).

Baptisé le mercredi 27 sep 1775 à Ourton (62) âgé de 1 jour.

Décédé le dimanche 20 juin 1841 à Ourton (62) âgé de 65 ans.

Marié le mercredi 17 fév 1808 à Magnicourt-en-Comte (62) âgé de 32 ans, avec **LECLERCQ Angélique Rosalie Joseph** - 45 -

2 enfants sont nés de cette union :

◦ **DELASSUS Alphonse Germain Joseph** - 24 -

◦ **DELASSUS Crescence Rufine Joseph**

Née le samedi 21 déc 1816 à Ourton (62).

Mariée le mercredi 24 juil 1844 avec **MOREL Jacques Joseph**.

¹ Note Générale : Parrain : Eloÿ Joseph Delassus, oncle paternel de Germain, habitant Cauchy à la Tour.

Marraine : Marie Agnès Descamps Grand mère de Germain.



45. **LECLERCQ Angélique Rosalie Joseph**, Cultivatrice, Sosa 49, Génération VI

Née le mercredi 16 oct 1771 à Magnicourt-en-Comte (62).

Professions : Cultivatrice.

Mariée le mercredi 17 fév 1808 à Magnicourt-en-Comte (62) âgé de 36 ans, avec **DELASSUS Germain Joseph** - 44 -

Fils de **DELASSUS Philippe Joseph** - 76 - (°1732), Laboureur

Né en 1732 à Ourton (62).

et de **DELATTRE Célestine Joseph** - 77 -

Décédée le mardi 16 fév 1808 à Ourton (62).

Premier enfant de Philippe et Célestine.

A sa naissance, son père était âgé de 43 ans.

2 enfants sont nés de cette union :

◦ **DELASSUS Alphonse Germain Joseph** - 24 -

◦ **DELASSUS Crescence Rufine Joseph**

Née le samedi 21 déc 1816 à Ourton (62).

Mariée le mercredi 24 juil 1844 avec **MOREL Jacques Joseph**.



46. **BONNEL Jean Baptiste**, Sosa 50, Génération VI

Fils de **BONNEL Charles Etienne** - 82 - (°1752)

Né le lundi 17 avr 1752 à Aubigny-en-Artois (62).

et de **SALOMÉ Marie Cécille** - 83 - (°1747)

Née le mercredi 22 nov 1747 à Pernes (62).

Premier enfant de Charles et Marie.

A sa naissance, ses père et mère étaient âgés de 37 ans et 42 ans.

Né le samedi 23 jan 1790 à Pernes (62).

Décédé le samedi 9 déc 1848 à Pernes (62) âgé de 58 ans.

Uni avec **IVAIN Sophie** - 47 -
Fille de **IVAIN Célestin Joseph** - 84 - (°1756 +1831)
Né en 1756 à Aumerval (62).
Décédé le vendredi 21 oct 1831 à Aumerval (62) âgé de 75 ans.
et de **PEPIN Florentine Joseph** - 85 - (°1751 +1825)
Née en 1751.
Décédée en 1825 âgé de 74 ans.
Premier enfant de Célestin et Florentine.
A sa naissance, ses père et mère étaient âgés de 36 ans et 41 ans.

1 enfant est né de cette union :

o **BONNEL Catherine** - 25 -



47. **IVAIN Sophie**, Sosa 51, Génération VI

Fille de **IVAIN Célestin Joseph** - 84 - (°1756 +1831)
Né en 1756 à Aumerval (62).
Décédé le vendredi 21 oct 1831 à Aumerval (62) âgé de 75 ans.
et de **PEPIN Florentine Joseph** - 85 - (°1751 +1825)
Née en 1751.
Décédée en 1825 âgé de 74 ans.
Premier enfant de Célestin et Florentine.
A sa naissance, ses père et mère étaient âgés de 36 ans et 41 ans.
Née le samedi 31 mar 1792 à Aumerval (62).
Décédée le samedi 30 déc 1848 à Pernes (62) âgé de 56 ans.

Unie avec **BONNEL Jean Baptiste** - 46 -
Fils de **BONNEL Charles Etienne** - 82 - (°1752)
Né le lundi 17 avr 1752 à Aubigny-en-Artois (62).
et de **SALOMÉ Marie Cécille** - 83 - (°1747)
Née le mercredi 22 nov 1747 à Pernes (62).
Premier enfant de Charles et Marie.
A sa naissance, ses père et mère étaient âgés de 37 ans et 42 ans.

1 enfant est né de cette union :

o **BONNEL Catherine** - 25 -



48. **DEFURNE (FURNE) Charles Ferdinand Joseph**, Tisserand journalier ménager, Sosa 56, Génération VI

Fils de **DEFURNE (FURNE) Charles Ferdinand** - 86 - (°1734 +1822), Peigneur de laine
Né en 1734 à Tangry (62).
Décédé le jeudi 25 avr 1822 à Tangry (62) âgé de 88 ans.
et de **BRUMENT (BREMMENT) Rufine Joseph** - 87 - (°1746 +1824)
Née le vendredi 16 sep 1746 à Fiefs (62).
Décédée le jeudi 12 fév 1824 à Tangry (62) âgé de 77 ans.
Premier enfant de Charles et Rufine.
A sa naissance, ses père et mère étaient âgés de 48 ans et 36 ans.
Né le samedi 26 oct 1782 à Tangry.
Baptisé le samedi 26 oct 1782 à Tangry (62).
Décédé le samedi 18 fév 1871 à Tangry (62) âgé de 88 ans.
Professions : Tisserand journalier ménager.

Marié le mercredi 7 nov 1810 à Tangry (62) âgé de 28 ans, avec **BINOT Marie Augustine Joseph** - 49 -

Fille de **BINOT Pierre** - 88 -
et de **BOURGEOIS Marie Angélique** - 89 -
Premier enfant de Pierre et Marie.

6 enfants sont nés de cette union :

- o **DEFURNE Constantin Benoit** - 28 -
- o **DEFURNE Charles Victorique**
Né le jeudi 6 jan 1814 à Tangry (62).
Uni avec **DELAHAYE Marie Joseph**.
Décédé le mercredi 20 fév 1895 à Boyaval (62) âgé de 81 ans.
- o **DEFURNE Aimable Joseph**
Né le mercredi 3 avr 1816 à Tangry (62).
- o **DEFURNE Jean-Baptiste**
Né le lundi 21 fév 1820 à Tangry (62).
- o **DEFURNE Henry Joseph**
Né en 1822.
- o **DEFURNE Augustine Joseph**
Née en 1826.



49. **BINOT Marie Augustine Joseph**, Sosa 57, Génération VI

Fille de **BINOT Pierre** - 88 -
et de **BOURGEOIS Marie Angélique** - 89 -
Premier enfant de Pierre et Marie.
Née le mercredi 3 mai 1786 à Tangry.
Décédée le jeudi 21 jan 1864 à Tangry (62) âgé de 77 ans.

Mariée le mercredi 7 nov 1810 à Tangry (62) âgé de 24 ans, avec **DEFURNE (FURNE) Charles Ferdinand Joseph** - 48 -

Fils de **DEFURNE (FURNE) Charles Ferdinand** - 86 - (°1734 +1822), Peigneur de laine

Né en 1734 à Tangry (62).
Décédé le jeudi 25 avr 1822 à Tangry (62) âgé de 88 ans.

et de **BRUMENT (BREMMENT) Rufine Joseph** - 87 - (°1746 +1824)

Née le vendredi 16 sep 1746 à Fiefs (62).
Décédée le jeudi 12 fév 1824 à Tangry (62) âgé de 77 ans.

Premier enfant de Charles et Rufine.

A sa naissance, ses père et mère étaient âgés de 48 ans et 36 ans.

6 enfants sont nés de cette union :

- o **DEFURNE Constantin Benoit** - 28 -
- o **DEFURNE Charles Victorique**
Né le jeudi 6 jan 1814 à Tangry (62).
Uni avec **DELAHAYE Marie Joseph**.
Décédé le mercredi 20 fév 1895 à Boyaval (62) âgé de 81 ans.
- o **DEFURNE Aimable Joseph**
Né le mercredi 3 avr 1816 à Tangry (62).
- o **DEFURNE Jean-Baptiste**
Né le lundi 21 fév 1820 à Tangry (62).
- o **DEFURNE Henry Joseph**
Né en 1822.
- o **DEFURNE Augustine Joseph**
Née en 1826.



50. **FERON Jean Baptiste**, Manouvrier, Ménager, Briseur de grès, Sosa 58, Génération VI

Fils de **FERON Jean Baptiste** - 90 - (°1724 +1787)

Né le lundi 6 mar 1724 à Bailleul-lès-Pernes (62).

Décédé le lundi 15 oct 1787 à Bailleul-lès-Pernes (62) âgé de 63 ans.

et de **DAILLERY Marie Joseph** - 91 - (°1722 +1804)

Née en 1722 à Lisbourg (62).

Décédée le mardi 18 déc 1804 à Bailleul-lès-Pernes (62) âgé de 82 ans.

Premier enfant de Jean et Marie.

A sa naissance, ses père et mère étaient âgés de 28 ans et 30 ans.

Né le vendredi 17 nov 1752 à Bailleul-lès-Pernes (62).

Baptisé le vendredi 17 nov 1752 à Bailleul-lès-Pernes (62).

Décédé le mercredi 27 nov 1816 à Bailleul-lès-Pernes (62) âgé de 64 ans.

Professions : Manouvrier.

Professions : Ménager.

Professions : Briseur de grès.

Marié le mercredi 12 avr 1809 à Nédon (62) âgé de 56 ans, avec **DUBREUCQ Marie Catherine Joseph** - 51 -

Fille de **DUBREUCQ Guislain Marie** - 92 -

Décédé le dimanche 4 fév 1776 à Nédon (62).

et de **DELERUE Catherine Joseph** - 93 -

Décédée le lundi 8 fév 1808 à Nédon (62).

Deuxième enfant de Guislain et Catherine.

3 enfants sont nés de cette union :

o **FERON Jean Baptiste Joseph**

Né le lundi 22 jan 1810 à Bailleul-lès-Pernes (62).

Décédé le lundi 2 juil 1883 à Auchy-au-Bois (62) âgé de 73 ans.

o **FERON Stéphanie Joseph** - 29 -

o **FERON Benjamin Joseph**

Né le vendredi 15 juil 1814 à Auchy-au-Bois (62).



51. **DUBREUCQ Marie Catherine Joseph**, Ménagère, Sosa 59, Génération VI

Fille de **DUBREUCQ Guislain Marie** - 92 -

Décédé le dimanche 4 fév 1776 à Nédon (62).

et de **DELERUE Catherine Joseph** - 93 -

Décédée le lundi 8 fév 1808 à Nédon (62).

Deuxième enfant de Guislain et Catherine.

Née le samedi 10 juin 1775 à Nédon (62).

Baptisée le samedi 10 juin 1775 à Nédon (62).

Décédée le vendredi 5 mar 1858 à Bailleul-lès-Pernes (62) âgé de 82 ans.

Professions : Ménagère.

Mariée le mercredi 12 avr 1809 à Nédon (62) âgé de 33 ans, avec **FERON Jean Baptiste** - 50 -

Fils de **FERON Jean Baptiste** - 90 - (°1724 +1787)

Né le lundi 6 mar 1724 à Bailleul-lès-Pernes (62).

Décédé le lundi 15 oct 1787 à Bailleul-lès-Pernes (62) âgé de 63 ans.

et de **DAILLERY Marie Joseph** - 91 - (°1722 +1804)

Née en 1722 à Lisbourg (62).

Décédée le mardi 18 déc 1804 à Bailleul-lès-Pernes (62) âgé de 82 ans.

Premier enfant de Jean et Marie.

A sa naissance, ses père et mère étaient âgés de 28 ans et 30 ans.

3 enfants sont nés de cette union :

o **FERON Jean Baptiste Joseph**

Né le lundi 22 jan 1810 à Bailleul-lès-Pernes (62).

Décédé le lundi 2 juil 1883 à Auchy-au-Bois (62) âgé de 73 ans.

o **FERON Stéphanie Joseph** - 29 -

o **FERON Benjamin Joseph**

Né le vendredi 15 juil 1814 à Auchy-au-Bois (62).



52. **BOURGOIS François Joseph**, Garde champêtre - Cabaretier, Sosa 60, Génération VI

Fils de **BOURGOIS François Joseph** - 94 - (°1734 +1776)

Né en 1734.

Décédé le samedi 7 déc 1776 à Bailleul-lès-Pernes (62) âgé de 42 ans.

et de **MIENNE Aldegonde Françoise** - 95 - (°1751 +1820)

Née en 1751 à Nédonchel (62).

Décédée le mercredi 2 août 1820 à Bailleul-lès-Pernes (62) âgé de 69 ans.

Premier enfant de François et Aldegonde.

A sa naissance, ses père et mère étaient âgés de 43 ans et 26 ans.

Né le lundi 30 juin 1777 à Bailleul-lès-Pernes (62).

Décédé le jeudi 1er fév 1849 à Bailleul-lès-Pernes (62) âgé de 71 ans.

Professions : Garde champêtre - Cabaretier.

Marié le samedi 16 nov 1805 à Bailleul-lès-Pernes (62) âgé de 28 ans, avec **BOITEL Anne Marie** - 53 -

1 enfant est né de cette union :

o **BOURGOIS Clémentin Désiré Louis** - 30 -



53. **BOITEL Anne Marie**, Sosa 61, Génération VI

Née le mercredi 27 mai 1772 à Bailleul-lès-Pernes (62).

Décédée le mardi 21 jan 1845 à Bailleul-lès-Pernes (62) âgé de 72 ans.

Mariée le samedi 16 nov 1805 à Bailleul-lès-Pernes (62) âgé de 33 ans, avec **BOURGOIS François Joseph** - 52 -

Fils de **BOURGOIS François Joseph** - 94 - (°1734 +1776)

Né en 1734.

Décédé le samedi 7 déc 1776 à Bailleul-lès-Pernes (62) âgé de 42 ans.

et de **MIENNE Aldegonde Françoise** - 95 - (°1751 +1820)

Née en 1751 à Nédonchel (62).

Décédée le mercredi 2 août 1820 à Bailleul-lès-Pernes (62) âgé de 69 ans.

Premier enfant de François et Aldegonde.

A sa naissance, ses père et mère étaient âgés de 43 ans et 26 ans.

1 enfant est né de cette union :

o **BOURGOIS Clémentin Désiré Louis** - 30 -



54. **BINSE Jacques Joseph René**, Valet de charrue Ménager, Sosa 62, Génération VI

Fils de **BINSE Jacques François** - 96 - (°1758 +1793), Briseur de grès

Né le dimanche 8 jan 1758 à Bailleul-lès-Pernes (62).

Décédé le samedi 31 août 1793 à Saint-Pol-sur-Ternoise (62) âgé de 35 ans.

et de **DOURIEZ Françoise Julie** - 97 - (°1760 +1802)

Née le dimanche 31 août 1760 à Amettes (62).

Décédée le jeudi 18 nov 1802 à Aumerval (62) âgé de 42 ans.

Quatrième enfant de Jacques et Françoise.

A sa naissance, ses père et mère étaient âgés de 32 ans et 30 ans.

Né le jeudi 16 déc 1790 à Bailleul-lès-Pernes (62).

Décédé le vendredi 17 sep 1852 à Aumerval (62) âgé de 61 ans.

Professions : Valet de charrue Ménager.

Marié le lundi 6 jan 1812 à Heuchin (62) âgé de 21 ans, avec **DUHAMEL Elisabeth** - 55 -

2 enfants sont nés de cette union :

o **BINSE Euphemie Jean-Baptiste**

Né le mercredi 18 oct 1815 à Aumerval (62).

Marié le samedi 16 sep 1848 à Bailleul-lès-Pernes (62) avec **VISCART Géromine Josèphe**.

Décédé le lundi 26 juin 1876 à Bailleul-lès-Pernes (62) âgé de 60 ans.

o **BINSE Sophie Josèphe** - 31 -



55. **DUHAMEL Elisabeth**, Ménagère, Sosa 63, Génération VI

Née le jeudi 8 juil 1779 à Heuchin (62).

Décédée le mardi 30 mar 1858 à Aumerval (62) âgé de 78 ans.

Professions : Ménagère.

Mariée le lundi 6 jan 1812 à Heuchin (62) âgé de 32 ans, avec **BINSE Jacques Joseph René** - 54 -

Fils de **BINSE Jacques François** - 96 - (°1758 +1793), Briseur de grès

Né le dimanche 8 jan 1758 à Bailleul-lès-Pernes (62).

Décédé le samedi 31 aoû 1793 à Saint-Pol-sur-Ternoise (62) âgé de 35 ans.

et de **DOURIEZ Françoise Julie** - 97 - (°1760 +1802)

Née le dimanche 31 aoû 1760 à Amettes (62).

Décédée le jeudi 18 nov 1802 à Aumerval (62) âgé de 42 ans.

Quatrième enfant de Jacques et Françoise.

A sa naissance, ses père et mère étaient âgés de 32 ans et 30 ans.

2 enfants sont nés de cette union :

o **BINSE Euphemie Jean-Baptiste**

Né le mercredi 18 oct 1815 à Aumerval (62).

Marié le samedi 16 sep 1848 à Bailleul-lès-Pernes (62) avec **VISCART Géromine Josèphe**.

Décédé le lundi 26 juin 1876 à Bailleul-lès-Pernes (62) âgé de 60 ans.

o **BINSE Sophie Josèphe** - 31 -



56. **DERENTY Jean François**, Valet de charrue, Sosa 64, Génération VII

Fils de **DERENTY Nicolas** - 98 - (°1715 +1747), Milicien au service de sa Majesté, Cavalier du Régiment de Brooglie

Né en 1715 à Ames (62).

Décédé le dimanche 2 juil 1747 à Lawfeld (Pays Bas) âgé de 32 ans.

et de **CARAUPT Marie Elisabeth (Anne Elisabeth)** - 99 - (°1719 +1786)

Née le mercredi 5 juil 1719 à Ames (62).

Décédée le mardi 28 mar 1786 à Ames (62) âgé de 66 ans.

Premier enfant de Nicolas et Marie.

A sa naissance, ses père et mère étaient âgés de 27 ans et 22 ans.

Né le samedi 6 jan 1742 à Ames (62).

Baptisé le dimanche 7 jan 1742 à Ames (62) âgé de 1 jour.

Décédé le lundi 15 juin 1812 à Floringhem (62) âgé de 70 ans.

Professions : Valet de charrue.

Marié le mardi 12 avr 1763 à Floringhem (62) âgé de 21 ans, avec **DETRES (DESTRE) Marie Barbe** - 57 -

Fille de **DETRES Philippe Albert** - 100 - (°1680 +1762), Piqueur de grès, Tisserand, Manouvrier, Marchand de vaches

Né le lundi 26 fév 1680 à Pernes (62).

Décédé le jeudi 7 jan 1762 à Floringhem (62) âgé de 81 ans.

et de **POMART Marie Jeanne** - 101 - (°1693 +1770)

Née le mercredi 30 déc 1693 à Auchel (62).

Décédée le mercredi 31 oct 1770 à Floringhem (62) âgé de 76 ans.

Douzième enfant de Philippe et sixième de Marie.
A sa naissance, ses père et mère étaient âgés de 55 ans et 41 ans.

8 enfants sont nés de cette union :

- o **DETRES Marie Louise**
Née le mercredi 20 août 1760 à Floringhem (62).
- o **DERENTY Pierre François**
Né le mardi 14 fév 1764 à Floringhem (62).
Décédé le jeudi 5 mai 1768 à Floringhem (62) âgé de 4 ans.
- o **DERENTY Marie Rose Pacifique**
Née le mardi 10 sep 1765 à Floringhem (62).
- o **DERENTY Marie Elisabeth Française**
Née le lundi 23 mar 1767 à Floringhem (62340).
Décédée le vendredi 27 nov 1767 à Floringhem (62) âgé de 8 mois.
- o **DERENTY Marie Valentine Joseph**
Née le lundi 24 oct 1768 à Floringhem (62).
Décédée le vendredi 17 nov 1769 à Floringhem (62340), Amettes âgé de 13 mois.
- o **DERENTY François Joseph**
Né le mardi 6 mar 1770 à Floringhem (62).
Décédé le mardi 13 avr 1773 à Floringhem (62) âgé de 3 ans.
- o **DERENTY (de RENTY) Jean-Louis (Jean Louy) - 32 -**
- o **DERENTY Chrisotome Joseph**
Né le jeudi 14 avr 1774 à Floringhem (62).
Décédé le mercredi 19 juin 1776 à Floringhem (62) âgé de 26 mois.



57. **DETRES (DESTRE) Marie Barbe**, Sosa 65, Génération VII

Fille de **DETRES Philippe Albert** - 100 - (°1680 +1762), Piqueur de grès, Tisserand, Manouvrier, Marchand de vaches

Né le lundi 26 fév 1680 à Pernes (62).

Décédé le jeudi 7 jan 1762 à Floringhem (62) âgé de 81 ans.

et de **POMART Marie Jeanne** - 101 - (°1693 +1770)

Née le mercredi 30 déc 1693 à Auchel (62).

Décédée le mercredi 31 oct 1770 à Floringhem (62) âgé de 76 ans.

Douzième enfant de Philippe et sixième de Marie.

A sa naissance, ses père et mère étaient âgés de 55 ans et 41 ans.

Née le dimanche 6 mar 1735 à Floringhem (62).

Baptisée le dimanche 6 mar 1735 à Floringhem (62).

Décédée le dimanche 1er jan 1809 à Floringhem (62) âgé de 73 ans.

Mariée le mardi 12 avr 1763 à Floringhem (62) âgé de 28 ans, avec **DERENTY Jean François** - 56 -

Fils de **DERENTY Nicolas** - 98 - (°1715 +1747), Milicien au service de sa Majesté, Cavalier du Régiment de Brooglie

Né en 1715 à Ames (62).

Décédé le dimanche 2 juil 1747 à Lawfeld (Pays Bas) âgé de 32 ans.

et de **CARAUULT Marie Elisabeth (Anne Elisabeth)** - 99 - (°1719 +1786)

Née le mercredi 5 juil 1719 à Ames (62).

Décédée le mardi 28 mar 1786 à Ames (62) âgé de 66 ans.

Premier enfant de Nicolas et Marie.

A sa naissance, ses père et mère étaient âgés de 27 ans et 22 ans.

8 enfants sont nés de cette union :

- o **DETRES Marie Louise**
Née le mercredi 20 août 1760 à Floringhem (62).
- o **DERENTY Pierre François**
Né le mardi 14 fév 1764 à Floringhem (62).
Décédé le jeudi 5 mai 1768 à Floringhem (62) âgé de 4 ans.

- o **DERENTY Marie Rose Pacifique**
Née le mardi 10 sep 1765 à Floringhem (62).
- o **DERENTY Marie Elisabeth Françoise**
Née le lundi 23 mar 1767 à Floringhem (62340).
Décédée le vendredi 27 nov 1767 à Floringhem (62) âgé de 8 mois.
- o **DERENTY Marie Valentine Joseph**
Née le lundi 24 oct 1768 à Floringhem (62).
Décédée le vendredi 17 nov 1769 à Floringhem (62340), Amettes âgé de 13 mois.
- o **DERENTY François Joseph**
Né le mardi 6 mar 1770 à Floringhem (62).
Décédé le mardi 13 avr 1773 à Floringhem (62) âgé de 3 ans.
- o **DERENTY (de RENTY) Jean-Louis (Jean Louy) - 32 -**
- o **DERENTY Chrisotome Joseph**
Né le jeudi 14 avr 1774 à Floringhem (62).
Décédé le mercredi 19 juin 1776 à Floringhem (62) âgé de 26 mois.



58. **BINSE Jacques François**, Briseur de pierres, Sosa 66, Génération VII

Fils de **BINSE Mathieu Martin** - 102 - (°1673 +1758), Ménager

Né le vendredi 27 oct 1673 à Bailleul-lès-Pernes (62).

Décédé en 1758 à Bailleul-lès-Pernes (62) âgé de 84 ans.

et de **DUQUESNE Marie Antoinette Madeleine** - 103 - (°1683 +1758)

Née en 1683 à Amettes (62).

Décédée le jeudi 12 oct 1758 à Bailleul-lès-Pernes (62) âgé de 75 ans.

Premier enfant de Mathieu et Marie.

A sa naissance, ses père et mère étaient âgés de 46 ans et 37 ans.

Né le lundi 1er avr 1720 à Amettes (62).

Décédé le vendredi 28 nov 1783 à Bailleul-lès-Pernes (62) âgé de 63 ans.

Professions : Briseur de pierres.

Marié le lundi 12 fév 1748 à Bailleul-lès-Pernes (62) âgé de 27 ans, avec **BAILLY Jeanne Alexandrine** - 132 -

1 enfant est né de cette union :

- o **BINSE Jacques François** - 96 -

Marié le mercredi 4 nov 1761 à Bailleul-lès-Pernes (62) âgé de 41 ans, avec **FACHAUX Marie Elisabeth** - 59 -

Fille de **FACHAUX Jean François Joseph** - 104 - (°1699 +1784), Manoeuvrier

Né le jeudi 12 fév 1699 à Bailleul-lès-Pernes (62).

Décédé le lundi 13 sep 1784 à Bailleul-lès-Pernes (62) âgé de 85 ans.

et de **DENOEUX Marie Catherine** - 105 - (°1700 +1782)

Née en 1700 à Calonne-Ricouart (62).

Décédée le dimanche 9 juin 1782 à Bailleul-lès-Pernes (62) âgé de 82 ans.

Premier enfant de Jean et Marie.

A sa naissance, ses père et mère étaient âgés de 33 ans et 32 ans.

5 enfants sont nés de cette union :

- o **BINSE (Bainse) Jean Baptiste**
Né le mercredi 4 juil 1764 à Bailleul-lès-Pernes (62).
Marié le jeudi 13 août 1812 à Nédon (62) avec **LEPRETRE Marie-Claire Célestine**.
Décédé à Aumerval (62).
- o **BINSE (Bainse) Marie Berthe** - 33 -
- o **BINSE (Bainse) Adrien Joseph**
Né en 1771 à Aumerval (62).
- o **BINSE Félicitée Joseph** - 43 -
- o **BINSE Julie Joseph**
Née le dimanche 12 fév 1775.



59. **FACHAUX Marie Elisabeth**, Sosa 67, Génération VII

Fille de **FACHAUX Jean François Joseph** - 104 - (°1699 +1784), Manoeuvrier

Né le jeudi 12 fév 1699 à Bailleul-lès-Pernes (62).

Décédé le lundi 13 sep 1784 à Bailleul-lès-Pernes (62) âgé de 85 ans.

et de **DENOEUX Marie Catherine** - 105 - (°1700 +1782)

Née en 1700 à Calonne-Ricouart (62).

Décédée le dimanche 9 juin 1782 à Bailleul-lès-Pernes (62) âgé de 82 ans.

Premier enfant de Jean et Marie.

A sa naissance, ses père et mère étaient âgés de 33 ans et 32 ans.

Née le mardi 25 mar 1732 à Aumerval (62).

Décédée le samedi 6 fév 1819 à Aumerval (62) âgé de 86 ans.

Mariée le mercredi 4 nov 1761 à Bailleul-lès-Pernes (62) âgé de 29 ans, avec **BINSE Jacques François** - 58 -

Fils de **BINSE Mathieu Martin** - 102 - (°1673 +1758), Ménager

Né le vendredi 27 oct 1673 à Bailleul-lès-Pernes (62).

Décédé en 1758 à Bailleul-lès-Pernes (62) âgé de 84 ans.

et de **DUQUESNE Marie Antoinette Madeleine** - 103 - (°1683 +1758)

Née en 1683 à Amettes (62).

Décédée le jeudi 12 oct 1758 à Bailleul-lès-Pernes (62) âgé de 75 ans.

Premier enfant de Mathieu et Marie.

A sa naissance, ses père et mère étaient âgés de 46 ans et 37 ans.

5 enfants sont nés de cette union :

o **BINSE (Bainse) Jean Baptiste**

Né le mercredi 4 juil 1764 à Bailleul-lès-Pernes (62).

Marié le jeudi 13 août 1812 à Nédon (62) avec **LEPRETRE Marie-Claire Célestine**.

Décédé à Aumerval (62).

o **BINSE (Bainse) Marie Berthe** - 33 -

o **BINSE (Bainse) Adrien Joseph**

Né en 1771 à Aumerval (62).

o **BINSE Félicitée Joseph** - 43 -

o **BINSE Julie Joseph**

Née le dimanche 12 fév 1775.



60. **SALIGOT Pierre François**, Sosa 68, Génération VII

Fils de **SALIGOT Antoine François** - 106 - (°1696 +1727)

Né vers 1696 à Floringhem (62).

Décédé le jeudi 18 déc 1727 à Ames (62) à environ 31 ans.

et de **DUFOUR Marie Françoise** - 107 - (°1697 +1734)

Née vers 1697 à Ames (62).

Décédée le samedi 13 fév 1734 à Ames (62) à environ 37 ans.

Premier enfant de Antoine et Marie.

A sa naissance, ses père et mère étaient âgés d'environ 31 ans et d'environ 30 ans.

Né le dimanche 19 oct 1727 à Ames (62).

Décédé le mardi 6 mar 1798 à Floringhem (62) âgé de 70 ans.

Uni avec **DIEVAL Marie Claire** - 61 -

Fille de **DIEVAL Antoine** - 108 - (°1691 +1755)

Né vers 1691.

Décédé le mardi 28 jan 1755 à Floringhem (62) à environ 64 ans.

et de **GUYOT Marie Catherine** - 109 - (°1681 +1743)

Née le samedi 30 août 1681 à Pernes (62).

Décédée le vendredi 5 avr 1743 à Floringhem (62) âgé de 61 ans.

Premier enfant de Antoine et Marie.

A sa naissance, ses père et mère étaient âgés d'environ 36 ans et 45 ans.

1 enfant est né de cette union :

o **SALIGOT Grégoire Joachim** - 34 -



61. **DIEVAL Marie Claire**, Sosa 69, Génération VII

Fille de **DIEVAL Antoine** - 108 - (°1691 +1755)

Né vers 1691.

Décédé le mardi 28 jan 1755 à Floringhem (62) à environ 64 ans.

et de **GUYOT Marie Catherine** - 109 - (°1681 +1743)

Née le samedi 30 août 1681 à Pernes (62).

Décédée le vendredi 5 avr 1743 à Floringhem (62) âgé de 61 ans.

Premier enfant de Antoine et Marie.

A sa naissance, ses père et mère étaient âgés d'environ 36 ans et 45 ans.

Née le mardi 26 août 1727 à Floringhem (62).

Décédée le samedi 23 fév 1805 à Floringhem (62) âgé de 77 ans.

Unie avec **SALIGOT Pierre François** - 60 -

Fils de **SALIGOT Antoine François** - 106 - (°1696 +1727)

Né vers 1696 à Floringhem (62).

Décédé le jeudi 18 déc 1727 à Ames (62) à environ 31 ans.

et de **DUFOUR Marie Françoise** - 107 - (°1697 +1734)

Née vers 1697 à Ames (62).

Décédée le samedi 13 fév 1734 à Ames (62) à environ 37 ans.

Premier enfant de Antoine et Marie.

A sa naissance, ses père et mère étaient âgés d'environ 31 ans et d'environ 30 ans.

1 enfant est né de cette union :

o **SALIGOT Grégoire Joachim** - 34 -



62. **BOUVERESSE Jean Louis**, Sosa 70, Génération VII

Fils de **BOUVERESSE François** - 110 -

et de **VINCENT Marie** - 111 -

Premier enfant de François et Marie.

Né en 1719 à Étalans (25).

Décédé le dimanche 17 avr 1803 à Marles-les-Mines (62) âgé de 84 ans.

Marié le jeudi 11 juil 1754 à Beuvry (62) âgé de 35 ans, avec **BEAUFORT Marie Françoise** - 63 -

Fille de **BEAUFORT Nicolas** - 112 - (°1680 +1740)

Né vers 1680 à Bruxelles (21004).

Décédé le samedi 6 fév 1740 à Ham-en-Artois (62) à environ 60 ans.

et de **GARBE Scholastique** - 113 - (°1683 +1763)

Née le samedi 16 oct 1683 à Ham-en-Artois (62).

Décédée le mardi 8 fév 1763 à Ham-en-Artois (62) âgé de 79 ans.

Premier enfant de Nicolas et Scholastique.

A sa naissance, ses père et mère étaient âgés d'environ 45 ans et 42 ans.

1 enfant est né de cette union :

o **BOUVERESSE Marie Scholastique Josèphe** - 35 -



63. **BEAUFORT Marie Françoise**, Sosa 71, Génération VII

Fille de **BEAUFORT Nicolas** - 112 - (°1680 +1740)

Né vers 1680 à Bruxelles (21004).

Décédé le samedi 6 fév 1740 à Ham-en-Artois (62) à environ 60 ans.

et de **GARBE Scholastique** - 113 - (°1683 +1763)

Née le samedi 16 oct 1683 à Ham-en-Artois (62).

Décédée le mardi 8 fév 1763 à Ham-en-Artois (62) âgé de 79 ans.

Premier enfant de Nicolas et Scholastique.

A sa naissance, ses père et mère étaient âgés d'environ 45 ans et 42 ans.

Née le dimanche 28 oct 1725 à Marles-les-Mines (62).

Décédée le dimanche 28 avr 1782 à Marles-les-Mines (62) âgé de 56 ans.

Mariée le jeudi 11 juil 1754 à Beuvry (62) âgé de 28 ans, avec **BOUVERESSE Jean Louis** - 62 -

Fils de **BOUVERESSE François** - 110 -

et de **VINCENT Marie** - 111 -

Premier enfant de François et Marie.

1 enfant est né de cette union :

o **BOUVERESSE Marie Scholastique Josèphe** - 35 -



64. **DIEVAL Pierre François**, Sosa 72, Génération VII

Né le dimanche 19 jan 1749 à Pernes (62).

Uni avec **VASSEUR Rose Ursule** - 65 -

1 enfant est né de cette union :

o **DIEVAL Pierre Albert Joseph** - 36 -



65. **VASSEUR Rose Ursule**, Sosa 73, Génération VII

Née le samedi 16 mar 1754 à Pernes (62).

Unie avec **DIEVAL Pierre François** - 64 -

1 enfant est né de cette union :

o **DIEVAL Pierre Albert Joseph** - 36 -



66. **VASSEUR Philippe Albert Eugène**, Sosa 74, Génération VII

Né le mardi 21 oct 1738 à Pernes (62).

Décédé le samedi 24 jan 1795 à Pernes (62) âgé de 56 ans.

Uni avec **CRESPIN Marie Josèphe** - 67 -

1 enfant est né de cette union :

o **VASSEUR Célestine Sophie Josèphe** - 37 -



67. **CRESPIN Marie Josèphe**, Sosa 75, Génération VII

Née en 1742 à Pernes (62).

Décédée le vendredi 18 fév 1785 à Pernes (62) âgé de 43 ans.

Unie avec **VASSEUR Philippe Albert Eugène** - 66 -

1 enfant est né de cette union :

o **VASSEUR Célestine Sophie Josèphe** - 37 -



68. **DORLENCOURT Jean Baptiste**, Sosa 76, Génération VII

Fils de **DORLENCOURT Jean Guislain** - 114 - (°1702 +1768)

Né avant 1702.

Décédé le vendredi 8 jan 1768 à Beugin (62) à plus de 66 ans.

et de **COINTE Marie Joseph** - 115 - (°1714 +1804)

Née le mardi 21 août 1714 à Divion (62).

Décédée le jeudi 6 sep 1804 à Beugin (62) âgé de 90 ans.

Premier enfant de Jean et Marie.

A sa naissance, ses père et mère étaient âgés de plus de 46 ans et 34 ans.

Né le dimanche 27 oct 1748 à Beugin (62).

Décédé le dimanche 16 mai 1824 à Lisbourg (62) âgé de 75 ans.

Marié le jeudi 7 jan 1779 à Allouagne (62) âgé de 30 ans, avec **LEMAIRE Marie Madeleine Joseph** - 69 -

1 enfant est né de cette union :

o **DORLENCOURT François Joseph** - 38 -

Marié le mardi 15 juin 1784 à Floringhem (62) âgé de 35 ans, avec **GRANCOURT Marie Rosalie Aldegonde**



69. **LEMAIRE Marie Madeleine Joseph**, Sosa 77, Génération VII

Née le mardi 24 sep 1754 à Allouagne (62).

Décédée le jeudi 3 juil 1783 à Allouagne (62) âgé de 28 ans.

Mariée le jeudi 7 jan 1779 à Allouagne (62) âgé de 24 ans, avec **DORLENCOURT Jean Baptiste** - 68 -

Fils de **DORLENCOURT Jean Guislain** - 114 - (°1702 +1768)

Né avant 1702.

Décédé le vendredi 8 jan 1768 à Beugin (62) à plus de 66 ans.

et de **COINTE Marie Joseph** - 115 - (°1714 +1804)

Née le mardi 21 août 1714 à Divion (62).

Décédée le jeudi 6 sep 1804 à Beugin (62) âgé de 90 ans.

Premier enfant de Jean et Marie.

A sa naissance, ses père et mère étaient âgés de plus de 46 ans et 34 ans.

1 enfant est né de cette union :

o **DORLENCOURT François Joseph** - 38 -



70. **RATEL Jean Baptiste**, Sosa 80, Génération VII

Fils de **RATEL Jean Baptiste** - 116 - (°1705 +1735)

Né en 1705 à Bailleul-lès-Pernes (62).

o **RATEL Adrien** - 40 -

o **RATEL Jacques Joseph**

Né le vendredi 26 nov 1773 à Bailleul-lès-Pernes (62).

Décédé le lundi 14 fév 1774 à Bailleul-lès-Pernes (62) âgé de 3 mois.



72. **DALEHAYES Maximilien**, Sosa 82, Génération VII

Fils de **DELHAYES Jacques** - 118 - (°1703 +1786)

Né le vendredi 19 oct 1703 à Pernes (62).

Décédé le jeudi 16 mar 1786 à Floringhem (62) âgé de 82 ans.

et de **LOUCHART Marie Jeanne** - 119 - (°1704 +1740)

Née en 1704.

Décédée en 1740 âgé de 36 ans.

Premier enfant de Jacques et Marie.

A sa naissance, ses père et mère étaient âgés de 34 ans et 33 ans.

Né le lundi 9 déc 1737 à Lespesses (62).

Décédé le vendredi 30 mar 1810 à Bailleul-lès-Pernes (62) âgé de 72 ans.

Marié le mardi 24 jan 1764 à Cauchy-à-la-Tour (62) âgé de 26 ans, avec **LAISNEE Marie Joseph**

Uni avec **BEHARELLE Marie Claude Elisabeth**

Marié le mercredi 11 jan 1769 à Amettes (62) âgé de 31 ans, avec **DERENTY (de RENTY) Marie Barbe** - 73 -

Fille de **DERENTY Jean François** - 120 - (°1705 +1781), Laboureur, Fermier

Né en 1705 à Bailleul-lès-Pernes (62).

Décédé le mardi 1er mai 1781 à Bailleul-lès-Pernes (62) âgé de 76 ans.

et de **DECROIX (DE LA CROIX) Marie Isabelle** - 121 - (°1712 +1747)

Née le lundi 16 mai 1712 à Amettes (62).

Décédée le jeudi 16 mar 1747 à Bailleul-lès-Pernes (62) âgé de 34 ans.

Deuxième enfant de Jean et cinquième de Marie.

A sa naissance, ses père et mère étaient âgés de 54 ans et 46 ans.

2 enfants sont nés de cette union :

o **DELHAYES Marie Augustine Françoise Joseph** - 41 -

o **DELHAYES Henriette Marie Joseph**

Née le dimanche 12 mar 1780 à Bailleul-lès-Pernes (62).

Mariée le samedi 24 déc 1803 à Bailleul-lès-Pernes (62) avec **BOULET Célestin Joseph**.

Décédée le mercredi 16 jan 1867 à Amettes (62) âgé de 86 ans.



73. **DERENTY (de RENTY) Marie Barbe**, Sosa 83, Génération VII

Fille de **DERENTY Jean François** - 120 - (°1705 +1781), Laboureur, Fermier

Né en 1705 à Bailleul-lès-Pernes (62).

Décédé le mardi 1er mai 1781 à Bailleul-lès-Pernes (62) âgé de 76 ans.

et de **DECROIX (DE LA CROIX) Marie Isabelle** - 121 - (°1712 +1747)

Née le lundi 16 mai 1712 à Amettes (62).

Décédée le jeudi 16 mar 1747 à Bailleul-lès-Pernes (62) âgé de 34 ans.

Deuxième enfant de Jean et cinquième de Marie.

A sa naissance, ses père et mère étaient âgés de 54 ans et 46 ans.

Née le vendredi 4 mai 1759 à Bailleul-lès-Pernes (62).

Décédée le vendredi 1er mai 1807 à Bailleul-lès-Pernes (62) âgé de 47 ans.

Mariée le mercredi 11 jan 1769 à Amettes (62) âgé de 9 ans, avec **DALEHAYES Maximilien** - 72 -

Fils de **DELHAYES Jacques** - 118 - (°1703 +1786)

Né le vendredi 19 oct 1703 à Pernes (62).

Décédé le jeudi 16 mar 1786 à Floringhem (62) âgé de 82 ans.

et de **LOUCHART Marie Jeanne** - 119 - (°1704 +1740)
Née en 1704.
Décédée en 1740 âgé de 36 ans.
Premier enfant de Jacques et Marie.
A sa naissance, ses père et mère étaient âgés de 34 ans et 33 ans.

2 enfants sont nés de cette union :

- o **DELHAYES Marie Augustine Françoise Joseph** - 41 -
- o **DELHAYES Henriette Marie Joseph**
Née le dimanche 12 mar 1780 à Bailleul-lès-Pernes (62).
Mariée le samedi 24 déc 1803 à Bailleul-lès-Pernes (62) avec **BOULET Célestin Joseph**.
Décédée le mercredi 16 jan 1867 à Amettes (62) âgé de 86 ans.



74. **THERY Nicolas**, Sosa 84, Génération VII

Uni avec **WARENGHEM Jochine** - 75 -
Fille de **WARENGHEM Gaspard** - 122 -
et de **BOULENGER Marie Marguerite** - 123 -
Premier enfant de Gaspard et Marie.

1 enfant est né de cette union :

- o **THERY Jean Louis Joseph** - 42 -



75. **WARENGHEM Jochine**, Sosa 85, Génération VII

Fille de **WARENGHEM Gaspard** - 122 -
et de **BOULENGER Marie Marguerite** - 123 -
Premier enfant de Gaspard et Marie.
Née en 1736 à Béthune (62).
Décédée le dimanche 20 juil 1806 à Aumerval (62) âgé de 70 ans.

Unie avec **THERY Nicolas** - 74 -

1 enfant est né de cette union :

- o **THERY Jean Louis Joseph** - 42 -



76. **DELASSUS Philippe Joseph**, Laboureur, Sosa 96, Génération VII

Fils de **DELASSUS Guislain François** - 124 - (°1702), Meunier du moulin Troiscourt à Busnes, Puis des moulins de Lillers

Né le lundi 18 sep 1702 à Robecq (62).
et de **PICAVET Marie Anne Joseph** - 125 -
Premier enfant de Guislain et Marie.
A sa naissance, son père était âgé de 29 ans.
Né en 1732 à Ourton (62).
Professions : Laboureur.

Uni avec **DELATTRE Célestine Joseph** - 77 -

5 enfants sont nés de cette union :

- o **DELASSUS Germain Joseph** - 44 -
- o **DELASSUS Delphine (Rufine)**
Née le jeudi 28 mai 1778 à Ourton (62).

Décédée le mardi 7 mar 1780 à Ourton (62) âgé de 21 mois.

o **DELASSUS Elisabeth Rufine Josèphe**

Née le jeudi 17 août 1780 à Ourton (62).

Mariée le mercredi 20 nov 1805 à Ourton (62) avec **DELOBEL (DELOBELLE) Alexandre François**.

Décédée le jeudi 20 mar 1823 à Bours (62) âgé de 42 ans.

o **DELASSUS Pierre Joseph**

Né le vendredi 26 sep 1783 à Ourton (62).

o **DELASSUS Apolline Lucie Joseph**

Née le jeudi 20 avr 1786 à Ourton (62).



77. **DELATTRE Célestine Joseph**, Sosa 97, Génération VII

Décédée le mardi 16 fév 1808 à Ourton (62).

Unie avec **DELASSUS Philippe Joseph** - 76 -

Fils de **DELASSUS Guislain François** - 124 - (°1702), Meunier du moulin Troiscourt à Busnes, Puis des moulins de Lillers

Né le lundi 18 sep 1702 à Robecq (62).

et de **PICAVET Marie Anne Joseph** - 125 -

Premier enfant de Guislain et Marie.

A sa naissance, son père était âgé de 29 ans.

5 enfants sont nés de cette union :

o **DELASSUS Germain Joseph** - 44 -

o **DELASSUS Delphine (Rufine)**

Née le jeudi 28 mai 1778 à Ourton (62).

Décédée le mardi 7 mar 1780 à Ourton (62) âgé de 21 mois.

o **DELASSUS Elisabeth Rufine Josèphe**

Née le jeudi 17 août 1780 à Ourton (62).

Mariée le mercredi 20 nov 1805 à Ourton (62) avec **DELOBEL (DELOBELLE) Alexandre François**.

Décédée le jeudi 20 mar 1823 à Bours (62) âgé de 42 ans.

o **DELASSUS Pierre Joseph**

Né le vendredi 26 sep 1783 à Ourton (62).

o **DELASSUS Apolline Lucie Joseph**

Née le jeudi 20 avr 1786 à Ourton (62).



78. **ROCHER Réjane Maria Lucie**, Agricultrice, Assistante Maternelle, Génération I

Fille de **ROCHER Claude** (°1914 +1983), Menuisier

Né le samedi 1er août 1914 à Chédigny (Indre-et-L).

Décédé le vendredi 29 avr 1983 à Chemillé-sur-Indrois (Indre-et-L) âgé de 68 ans.

et de **FREDAIGNE Fernande** (°1915 +2008),

Née le mercredi 7 avr 1915 à Chédigny (Indre et L).

Décédée le dimanche 7 déc 2008 à Loches (37) âgé de 93 ans.

Premier enfant de Claude et Fernande.

A sa naissance, ses père et mère étaient âgés de 32 ans et 31 ans.

Née le mardi 25 fév 1947 à Chemillé sur Indrois.

Professions : Agricultrice.

Professions : Assistante Maternelle.



Mariée le samedi 1er avr 1967 à Chemillé-sur-Indrois (37) âgé de 20 ans, avec **DERENTY Jean-Paul Louis** - 1 -

Fils de **DERENTY Macaire Vincent** - 2 - (°1908 +1971), Agriculteur

Né le jeudi 31 déc 1908 à Aumerval (62).

Décédé le lundi 17 mai 1971 à Tours (37) âgé de 62 ans.

et de **DELASSUS Madeleine** - 3 - (°1915 +2016), Agricultrice - Employée Maison de convalescence, Le Courbat

37

Née le lundi 29 mar 1915 à Aumerval (62).

Décédée le vendredi 24 juin 2016 à Tours (Hermitage) âgé de 101 ans.

Deuxième enfant de Macaire et Madeleine.

A sa naissance, ses père et mère étaient âgés de 36 ans et 29 ans.

3 enfants sont nés de cette union :

- o **DERENTY Evelyne** - 79 -
- o **DERENTY Etienne** - 80 -
- o **DERENTY Frédéric** - 81 -



79. **DERENTY Evelyne**, Pharmacien, Génération II

Fille de **DERENTY Jean-Paul Louis** - 1 - (°1945), Agriculteur, Enseignant, Conseiller Agricole CA37

Né le mardi 13 fév 1945 à Aumerval.

et de **ROCHER Réjane Maria Lucie** - 78 - (°1947), Agricultrice, Assistante Maternelle

Née le mardi 25 fév 1947 à Chemillé sur Indrois.

Premier enfant de Jean-Paul et Réjane.

A sa naissance, ses père et mère étaient âgés de 22 ans et 20 ans.

Née le lundi 24 avr 1967 à Céré-la-Ronde (37).

Professions : Pharmacien.

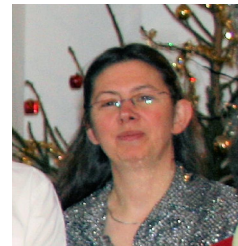

Unie avec **BIGNON Michel** - 209 -

Fils de **BIGNON Auguste** (°1938)

Né le mardi 1er fév 1938 à Saint-Paterne-Racan (37).

et de **Marie Louise** (°1936)

Née le lundi 15 juin 1936 à La Chartre-sur-le-Loir (72).

Quatrième enfant de Auguste et Marie.

A sa naissance, ses père et mère étaient âgés de 27 ans et 29 ans.

3 enfants sont nés de cette union :

- o **BIGNON Romain** - 210 -
- o **BIGNON Julien** - 211 -
- o **BIGNON Héloïse** - 212 -



80. **DERENTY Etienne**, Informaticien-Gestion, Génération II

Fils de **DERENTY Jean-Paul Louis** - 1 - (°1945), Agriculteur, Enseignant, Conseiller Agricole CA37

Né le mardi 13 fév 1945 à Aumerval.

et de **ROCHER Réjane Maria Lucie** - 78 - (°1947), Agricultrice, Assistante Maternelle

Née le mardi 25 fév 1947 à Chemillé sur Indrois.

Deuxième enfant de Jean-Paul et Réjane.

A sa naissance, ses père et mère étaient âgés de 25 ans et 23 ans.

Né le samedi 22 août 1970 à Saint-Quentin-sur-Indrois (37).

Professions : Informaticien-Gestion.



81. **DERENTY Frédéric**, Informaticien-Développeur, Génération II

Fils de **DERENTY Jean-Paul Louis** - 1 - (°1945), Agriculteur, Enseignant, Conseiller Agricole CA37

Né le mardi 13 fév 1945 à Aumerval.

et de **ROCHER Réjane Maria Lucie** - 78 - (°1947), Agricultrice, Assistante Maternelle

Née le mardi 25 fév 1947 à Chemillé sur Indrois.

Troisième enfant de Jean-Paul et Réjane.

A sa naissance, ses père et mère étaient âgés de 29 ans et 27 ans.

Né le vendredi 9 août 1974 à Loches (37).

Professions : Informaticien-Développeur.



82. **BONNEL Charles Etienne**, Sosa 100, Génération VII

Né le lundi 17 avr 1752 à Aubigny-en-Artois (62).

Uni avec **SALOMÉ Marie Cécille** - 83 -

1 enfant est né de cette union :

o **BONNEL Jean Baptiste** - 46 -



83. **SALOMÉ Marie Cécille**, Sosa 101, Génération VII

Née le mercredi 22 nov 1747 à Pernes (62).

Unie avec **BONNEL Charles Etienne** - 82 -

1 enfant est né de cette union :

o **BONNEL Jean Baptiste** - 46 -



84. **IVAIN Célestin Joseph**, Sosa 102, Génération VII

Né en 1756 à Aumerval (62).

Décédé le vendredi 21 oct 1831 à Aumerval (62) âgé de 75 ans.

Uni avec **PEPIN Florentine Joseph** - 85 -

1 enfant est né de cette union :

o **IVAIN Sophie** - 47 -



85. **PEPIN Florentine Joseph**, Sosa 103, Génération VII

Née en 1751.

Décédée en 1825 âgé de 74 ans.

Unie avec **IVAIN Célestin Joseph** - 84 -

1 enfant est né de cette union :

o **IVAIN Sophie** - 47 -



86. **DEFURNE (FURNE) Charles Ferdinand**, Peigneur de laine, Sosa 112, Génération VII

Fils de **DEFURNE (FURNE) Jean-Baptiste** - 126 - (°1701 +1737), Laboureur

Né le dimanche 11 sep 1701 à Saint-Hilaire-Cottes (62).

Décédé le jeudi 24 oct 1737 à Saint-Hilaire-Cottes (62) âgé de 36 ans.

et de **BILLIET Marie Brigitte** - 127 -

Née à Fruges.

Deuxième enfant de Jean-Baptiste et Marie.

A sa naissance, son père était âgé de 32 ans.

Né en 1734 à Tangry (62).

Décédé le jeudi 25 avr 1822 à Tangry (62) âgé de 88 ans.

Professions : Peigneur de laine.

Marié le mardi 16 fév 1779 à Fiefs (62) âgé de 45 ans, avec **BRUMENT (BREMENT) Rufine Joseph** - 87 -

Fille de **BRUMENT Jean François** - 128 - (°1702 +1763)

Né en 1702 à Fiefs (62).

Décédé le vendredi 7 oct 1763 à Fiefs (62) âgé de 61 ans.

et de **POHIER Marie Françoise** - 129 - (°1706 +1784)

Née en 1706.

Décédée le mercredi 11 fév 1784 à Fiefs (62) âgé de 78 ans.

Premier enfant de Jean et Marie.

A sa naissance, ses père et mère étaient âgés de 44 ans et 40 ans.

3 enfants sont nés de cette union :

- o **DEFURNE (FURNE) Charles Ferdinand Joseph** - 48 -

- o **DEFURNE Joseph**

 - Né le mardi 6 avr 1784 à Tangry (62).

- o **DEFURNE Constantin Benoit**

 - Né le mercredi 26 oct 1785 à Tangry (62).

 - Marié le mercredi 8 juil 1812 à Tangry (62) avec **PEPIN Sophie Joseph**.

 - Décédé le jeudi 11 déc 1834 à Tangry (62) âgé de 49 ans.



87. **BRUMENT (BREMENT) Rufine Joseph**, Sosa 113, Génération VII

Fille de **BRUMENT Jean François** - 128 - (°1702 +1763)

Né en 1702 à Fiefs (62).

Décédé le vendredi 7 oct 1763 à Fiefs (62) âgé de 61 ans.

et de **POHIER Marie Françoise** - 129 - (°1706 +1784)

Née en 1706.

Décédée le mercredi 11 fév 1784 à Fiefs (62) âgé de 78 ans.

Premier enfant de Jean et Marie.

A sa naissance, ses père et mère étaient âgés de 44 ans et 40 ans.

Née le vendredi 16 sep 1746 à Fiefs (62).

Décédée le jeudi 12 fév 1824 à Tangry (62) âgé de 77 ans.

Mariée le mardi 16 fév 1779 à Fiefs (62) âgé de 32 ans, avec **DEFURNE (FURNE) Charles Ferdinand** - 86 -

Fils de **DEFURNE (FURNE) Jean-Baptiste** - 126 - (°1701 +1737), Laboureur

Né le dimanche 11 sep 1701 à Saint-Hilaire-Cottes (62).

Décédé le jeudi 24 oct 1737 à Saint-Hilaire-Cottes (62) âgé de 36 ans.

et de **BILLIET Marie Brigitte** - 127 -

Née à Fruges.

Deuxième enfant de Jean-Baptiste et Marie.

A sa naissance, son père était âgé de 32 ans.

3 enfants sont nés de cette union :

- **DEFURNE (FURNE) Charles Ferdinand Joseph** - 48 -
- **DEFURNE Joseph**
Né le mardi 6 avr 1784 à Tangry (62).
- **DEFURNE Constantin Benoit**
Né le mercredi 26 oct 1785 à Tangry (62).
Marié le mercredi 8 juil 1812 à Tangry (62) avec **PEPIN Sophie Joseph**.
Décédé le jeudi 11 déc 1834 à Tangry (62) âgé de 49 ans.



88. **BINOT Pierre**, Sosa 114, Génération VII
Uni avec **BOURGEOIS Marie Angélique** - 89 -

- 1 enfant est né de cette union :
- **BINOT Marie Augustine Joseph** - 49 -



89. **BOURGEOIS Marie Angélique**, Sosa 115, Génération VII
Unie avec **BINOT Pierre** - 88 -

- 1 enfant est né de cette union :
- **BINOT Marie Augustine Joseph** - 49 -



90. **FERON Jean Baptiste**, Sosa 116, Génération VII
Né le lundi 6 mar 1724 à Bailleul-lès-Pernes (62).
Décédé le lundi 15 oct 1787 à Bailleul-lès-Pernes (62) âgé de 63 ans.

Uni avec **DAILLERY Marie Joseph** - 91 -

- 1 enfant est né de cette union :
- **FERON Jean Baptiste** - 50 -



91. **DAILLERY Marie Joseph**, Sosa 117, Génération VII
Née en 1722 à Lisbourg (62).
Décédée le mardi 18 déc 1804 à Bailleul-lès-Pernes (62) âgé de 82 ans.

Unie avec **FERON Jean Baptiste** - 90 -

- 1 enfant est né de cette union :
- **FERON Jean Baptiste** - 50 -



92. **DUBREUCQ Guislain Marie**, Sosa 118, Génération VII
Décédé le dimanche 4 fév 1776 à Nédon (62).

Uni avec **DELERUE Catherine Joseph** - 93 -

2 enfants sont nés de cette union :

- o **DUBREUCQ Jean Baptiste**
Né le lundi 9 fév 1761 à Nédon (62).
- o **DUBREUCQ Marie Catherine Joseph** - 51 -



93. **DELERUE Catherine Joseph**, Sosa 119, Génération VII
Décédée le lundi 8 fév 1808 à Nédon (62).

Unie avec **DUBREUCQ Guislain Marie** - 92 -

2 enfants sont nés de cette union :

- o **DUBREUCQ Jean Baptiste**
Né le lundi 9 fév 1761 à Nédon (62).
- o **DUBREUCQ Marie Catherine Joseph** - 51 -



94. **BOURGOIS François Joseph**, Sosa 120, Génération VII
Né en 1734.
Décédé le samedi 7 déc 1776 à Bailleul-lès-Pernes (62) âgé de 42 ans.

Uni avec **MIENNE Aldegonde Françoise** - 95 -
Fille de **MIENNE Jacques** - 130 -
et de **DE RENTY Marie Anne** - 131 -
Premier enfant de Jacques et Marie.

1 enfant est né de cette union :

- o **BOURGOIS François Joseph** - 52 -



95. **MIENNE Aldegonde Françoise**, Sosa 121, Génération VII
Fille de **MIENNE Jacques** - 130 -
et de **DE RENTY Marie Anne** - 131 -
Premier enfant de Jacques et Marie.
Née en 1751 à Nédonchel (62).
Décédée le mercredi 2 août 1820 à Bailleul-lès-Pernes (62) âgé de 69 ans.

Unie avec **BOURGOIS François Joseph** - 94 -

1 enfant est né de cette union :

- o **BOURGOIS François Joseph** - 52 -



96. **BINSE Jacques François**, Briseur de grès, Sosa 124, Génération VII
Fils de **BINSE Jacques François** - 58 - (°1720 +1783), Briseur de pierres
Né le lundi 1er avr 1720 à Amettes (62).
Décédé le vendredi 28 nov 1783 à Bailleul-lès-Pernes (62) âgé de 63 ans.
et de **BAILLY Jeanne Alexandrine** - 132 - (°1722 +1758)
Née le jeudi 26 nov 1722 à Bailleul-lès-Pernes (62).
Décédée le mercredi 3 mai 1758 à Bailleul-lès-Pernes (62) âgé de 35 ans.

Premier enfant de Jacques et Jeanne.

A sa naissance, ses père et mère étaient âgés de 37 ans et 35 ans.

Né le dimanche 8 jan 1758 à Bailleul-lès-Pernes (62).

Décédé le samedi 31 août 1793 à Saint-Pol-sur-Ternoise (62) âgé de 35 ans.

Professions : Briseur de grès.

Marié le samedi 4 oct 1783 à Amettes (62) âgé de 25 ans, avec **DOURIEZ Françoise Julie** - 97 -

Fille de **DOURIEZ Jacques** - 133 - (°1721 +1769), Berger fermier

Né en 1721 à Bailleul-lès-Pernes (62).

Décédé le dimanche 9 juil 1769 à Amettes (62) âgé de 48 ans.

et de **SAILLY Anne Marie Joseph** - 134 - (°1727 +1797)

Née en 1727 à Bailleul-lès-Pernes (62).

Décédée le vendredi 7 juil 1797 à Amettes (62) âgé de 70 ans.

Premier enfant de Jacques et Anne.

A sa naissance, ses père et mère étaient âgés de 39 ans et 33 ans.

4 enfants sont nés de cette union :

o **BINSE Henri Joseph**

Né en 1784 à Bailleul-lès-Pernes (62).

o **BINSE Maximilien Benoit**

Né en 1786.

Marié le mercredi 29 avr 1812 à Nédon avec **DUHAMEL Marie Séraphine**.

Décédé le mardi 24 mai 1831 à Nédon âgé de 45 ans.

o **BINSE Sophie Josèphe**

Née le mardi 23 sep 1788 à Bailleul-lès-Pernes (62).

o **BINSE Jacques Joseph René** - 54 -



97. **DOURIEZ Françoise Julie**, Sosa 125, Génération VII

Fille de **DOURIEZ Jacques** - 133 - (°1721 +1769), Berger fermier

Né en 1721 à Bailleul-lès-Pernes (62).

Décédé le dimanche 9 juil 1769 à Amettes (62) âgé de 48 ans.

et de **SAILLY Anne Marie Joseph** - 134 - (°1727 +1797)

Née en 1727 à Bailleul-lès-Pernes (62).

Décédée le vendredi 7 juil 1797 à Amettes (62) âgé de 70 ans.

Premier enfant de Jacques et Anne.

A sa naissance, ses père et mère étaient âgés de 39 ans et 33 ans.

Née le dimanche 31 août 1760 à Amettes (62).

Baptisée le dimanche 31 août 1760 à Amettes (62).

Décédée le jeudi 18 nov 1802 à Aumerval (62) âgé de 42 ans.

Mariée le samedi 4 oct 1783 à Amettes (62) âgé de 23 ans, avec **BINSE Jacques François** - 96 -

Fils de **BINSE Jacques François** - 58 - (°1720 +1783), Briseur de pierres

Né le lundi 1er avr 1720 à Amettes (62).

Décédé le vendredi 28 nov 1783 à Bailleul-lès-Pernes (62) âgé de 63 ans.

et de **BAILLY Jeanne Alexandrine** - 132 - (°1722 +1758)

Née le jeudi 26 nov 1722 à Bailleul-lès-Pernes (62).

Décédée le mercredi 3 mai 1758 à Bailleul-lès-Pernes (62) âgé de 35 ans.

Premier enfant de Jacques et Jeanne.

A sa naissance, ses père et mère étaient âgés de 37 ans et 35 ans.

4 enfants sont nés de cette union :

o **BINSE Henri Joseph**

Né en 1784 à Bailleul-lès-Pernes (62).

o **BINSE Maximilien Benoit**

Né en 1786.

Marié le mercredi 29 avr 1812 à Nédon avec **DUHAMEL Marie Séraphine**.

Décédé le mardi 24 mai 1831 à Nédon âgé de 45 ans.

- **BINSE Sophie Josèphe**
Née le mardi 23 sep 1788 à Bailleul-lès-Pernes (62).
- **BINSE Jacques Joseph René** - 54 -



98. **DERENTY Nicolas**, Milicien au service de sa Majesté, Cavalier du Régiment de Brooglie ¹, Sosa 128, Génération VIII

Fils de **DERENTY Nicolas** - 135 - (°1662 +1743), Berger et Laboureur

Né le samedi 24 juin 1662 à Amettes (62).

Décédé le samedi 11 mai 1743 à Amettes (62) âgé de 80 ans.

et de **DEGRUGILIERS Marie Michelle** - 136 - (°1680 +1737)

Née le dimanche 7 jan 1680 à Amettes (62).

Décédée le dimanche 20 jan 1737 à Amettes (62) âgé de 57 ans.

Sixième enfant de Nicolas et deuxième de Marie.

A sa naissance, ses père et mère étaient âgés de 52 ans et 34 ans.

Né en 1715 à Ames (62).

Décédé le dimanche 2 juil 1747 à Lawfeld (Pays Bas) âgé de 32 ans.

Professions : Milicien au service de sa Majesté.

Professions : Cavalier du Régiment de Brooglie.

Marié le lundi 10 avr 1741 à Ames (62) âgé de 26 ans, avec **CARAUULT Marie Elisabeth (Anne Elisabeth)** - 99 -

Fille de **CARAUULT Marc Antoine** - 137 - (°1677 +1739), Couturier

Né en 1677 à Ames (62).

Décédé le jeudi 13 août 1739 à Ames (62) âgé de 62 ans.

et de **GILLIOT Marie Françoise** - 138 - (°1676 +1739)

Née le vendredi 10 juil 1676 à Amettes (62).

Décédée le dimanche 30 août 1739 à Ames (62) âgé de 63 ans.

Cinquième enfant de Marc et Marie.

A sa naissance, ses père et mère étaient tous deux âgés de 42 ans.

2 enfants sont nés de cette union :

- **DERENTY Jean François** - 56 -

- **DERENTY Marc François**

Né le lundi 10 oct 1746 à Ames (62).

Marié le lundi 13 août 1770 avec **HUCHETTE Marie Catherine Françoise**.

Décédé le mercredi 12 nov 1806 à Lillers (62) âgé de 60 ans.

¹ Note Générale : Nicolas DERENTY était Cavalier du Régiment du Duc de BROGLIE. -- Natif de Ames en Artois, il est dit mort durant la bataille de Lawfeld, en Hollande, qui eut lieu le 2 Juillet 1747. -- Il était Cavalier au Régiment du Duc de BROGLIE (Régiment d'infanterie du Luxembourg) -- Avril 1747: début de la guerre franco-hollandaise, puis la fameuse Bataille de Lawfeld (Lauffeld), le 2 Juillet 1747. -- Le maréchal de Saxe bat une nouvelle fois les Anglo-Hollandais du duc de Cumberland aux Pays-Bas, à Lawfeld, en présence du roi. Il redresse avec brio la situation de la France, le 16 Septembre 1747 avec la prise de Bergen op Zoom, près de Maastricht, par les Français, et le 28 Octobre 1748, avec signature du Traité d'Aix-la-Chapelle.



99. **CARAUULT Marie Elisabeth (Anne Elisabeth)**, Sosa 129, Génération VIII

Fille de **CARAUULT Marc Antoine** - 137 - (°1677 +1739), Couturier

Né en 1677 à Ames (62).

Décédé le jeudi 13 août 1739 à Ames (62) âgé de 62 ans.

et de **GILLIOT Marie Françoise** - 138 - (°1676 +1739)

Née le vendredi 10 juil 1676 à Amettes (62).

Décédée le dimanche 30 août 1739 à Ames (62) âgé de 63 ans.

Cinquième enfant de Marc et Marie.

A sa naissance, ses père et mère étaient tous deux âgés de 42 ans.

Née le mercredi 5 juil 1719 à Ames (62).
Décédée le mardi 28 mar 1786 à Ames (62) âgé de 66 ans.
Inhumée le jeudi 30 mar 1786 à Ames (62) âgé de 66 ans.

Mariée le lundi 10 avr 1741 à Ames (62) âgé de 21 ans, avec **DERENTY Nicolas - 98 -**
Fils de **DERENTY Nicolas - 135 -** (°1662 +1743), Berger et Laboureur
Né le samedi 24 juin 1662 à Amettes (62).
Décédé le samedi 11 mai 1743 à Amettes (62) âgé de 80 ans.
et de **DEGRUGILIERS Marie Michelle - 136 -** (°1680 +1737)
Née le dimanche 7 jan 1680 à Amettes (62).
Décédée le dimanche 20 jan 1737 à Amettes (62) âgé de 57 ans.
Sixième enfant de Nicolas et deuxième de Marie.
A sa naissance, ses père et mère étaient âgés de 52 ans et 34 ans.

2 enfants sont nés de cette union :

- o **DERENTY Jean François - 56 -**
- o **DERENTY Marc François**
Né le lundi 10 oct 1746 à Ames (62).
Marié le lundi 13 aoû 1770 avec **HUCHETTE Marie Catherine Françoise.**
Décédé le mercredi 12 nov 1806 à Lillers (62) âgé de 60 ans.

Mariée le lundi 5 aoû 1748 âgé de 29 ans, avec **DE CONTARINI Jean Joseph Omer Alexis**
Fils de **DE CONTARINI Jean Pierre** (°1636 +1721), Capitaine au Régiment d'Alsace
Né en 1636.
Décédé le dimanche 17 aoû 1721 à Leulinghem (62) âgé de 85 ans.
et de **DE BERSAQUES Thérèse Robertine** (°1661 +1708)
Née le jeudi 24 fév 1661 à Saint-Omer (62).
Décédée le samedi 31 mar 1708 à Leulinghem (62) âgé de 47 ans.
Premier enfant de Jean et Thérèse.
A sa naissance, ses père et mère étaient âgés de 50 ans et 25 ans.

4 enfants sont nés de cette union :

- o **DE CONTARINI Marie Anne Joseph**
Née le samedi 26 oct 1748 à Ames (62).
- o **DE CONTARINI Pierre Joseph**
Né le lundi 2 mar 1750 à Ames (62).
Décédé le lundi 1er jan 1827 à Saint-Hilaire-Cottes (62) âgé de 76 ans.
- o **DE CONTARINI Marie Julie**
Née le samedi 18 sep 1751 à Ames (62).
- o **DE CONTARINI Jean Joseph**
Née le lundi 11 mar 1754 à Ames (62).
Décédée le mercredi 13 avr 1842 à Ames (62) âgé de 88 ans.



100. **DETRES Philippe Albert**, Piqueur de grès, Tisserand, Manouvrier, Marchand de vaches ¹, Sosa 130,
Génération VIII

Fils de **DETRES Pierre - 139 -**
et de **DESCAMPS Marie - 140 -**
Premier enfant de Pierre et Marie.
Né le lundi 26 fév 1680 à Pernes (62).
Baptisé le mardi 27 fév 1680 à Pernes (62) âgé de 1 jour.
Professions : Piqueur de grès.
Décédé le jeudi 7 jan 1762 à Floringhem (62) âgé de 81 ans.
Professions : Tisserand.
Inhumé le vendredi 8 jan 1762 à Floringhem (62) âgé de 81 ans.
Professions : Manouvrier.
Professions : Marchand de vaches.

Marié le mardi 26 oct 1706 à Floringhem (62) âgé de 26 ans, avec **CARON Marie Marguerite**

6 enfants sont nés de cette union :

- o **DETRES Pierre Louis**
Né le jeudi 1er sep 1707 à Pernes (62).
Décédé le vendredi 27 juil 1787 à Floringhem (62) âgé de 79 ans.
- o **DETRES Marie Joseph**
Née le vendredi 18 jan 1709 à Floringhem (62).
- o **DETRES Philippe Albert**
Né le vendredi 23 nov 1714 à Floringhem (62).
Décédé le jeudi 14 mai 1789 à Floringhem (62) âgé de 74 ans.
- o **DETRES Antoine**
Né le dimanche 3 jan 1717 à Pernes (62).
- o **DETRES François Joseph**
Né le lundi 26 sep 1718 à Pernes (62).
- o **DETRES Pierre François**
Né le samedi 24 fév 1720 à Pernes (62).
Décédé le mercredi 17 déc 1788 à Bailleul-lès-Pernes (62) âgé de 68 ans.

Uni avec **DESCAMPS Nicole**

Marié le lundi 24 avr 1724 à Auchel (62) âgé de 44 ans, avec **POMART Marie Jeanne** - 101 -

6 enfants sont nés de cette union :

- o **DETRES (DESTRE) Maximilien**
Né le dimanche 28 mai 1724 à Pernes (62).
Décédé le vendredi 25 avr 1788 à Pernes (62) âgé de 63 ans.
- o **DETRES (DESTRE) Jean Baptiste**
Né le jeudi 1er mar 1725 à Pernes (62).
Décédé le vendredi 23 nov 1731 à Auchel (62) âgé de 6 ans.
- o **DETRES (DESTRE) Marie Cécile**
Née le mercredi 15 mai 1726 à Pernes (62).
- o **DETRES (DESTRE) Augustin François**
Né le jeudi 28 sep 1730 à Floringhem (62).
- o **DETRES (DESTRE) Marie Jeanne Joseph**
Née le jeudi 21 fév 1732 à Floringhem (62).
Décédée le vendredi 8 fév 1754 à Floringhem (62) âgé de 21 ans.
- o **DETRES (DESTRE) Marie Barbe** - 57 -

¹ Note Générale : 26 février 1680 : Naissance - Pernes,62550,Pas-de-Calais,Nord-Pas-de-Calais,FRANCE

26 février 1680 : Baptême - Pernes,62550,Pas-de-Calais,Nord-Pas-de-Calais,FRANCE

17 octobre 1706 : Fiançailles (avec Marie Marguerite CARON) - Pernes,62550,Pas-de-Calais,Nord-Pas-de-Calais,FRANCE

Témoin : Philippe CARON Philippe
Témoin : Philippe DESTREZ 1660-1732

26 octobre 1706 : Mariage (avec Marie Marguerite CARON) - Floringhem, 62340, Pas-de-Calais, Nord-Pas-de-Calais, Fran

Témoin : Philippe DESTREZ
Témoin : Nicole DESCAMP

24 avril 1724 : Mariage (avec Marie Jeanne POMART) - Auchel, 62048, Pas-de-Calais, Nord-Pas-de-Calais, France

7 janvier 1762 : Décès - Floringhem, 62340, Pas-de-Calais, Nord-Pas-de-Calais, Fran

Décès sur le mon DETRE
Sources: 5 MIR 340/1 240

8 janvier 1762 : Inhumation - Floringhem, 62340, Pas-de-Calais, Nord-Pas-de-Calais, Fran
Sources: 5 MIR 340/1 240



101. **POMART Marie Jeanne**, Sosa 131, Génération VIII

Née le mercredi 30 déc 1693 à Auchel (62).
Baptisée le mercredi 30 déc 1693 à Auchel (62).
Décédée le mercredi 31 oct 1770 à Floringhem (62) âgé de 76 ans.

Mariée le lundi 24 avr 1724 à Auchel (62) âgé de 30 ans, avec **DETRES Philippe Albert** - 100 -
Fils de **DETRES Pierre** - 139 -
et de **DESCAMPS Marie** - 140 -
Premier enfant de Pierre et Marie.

6 enfants sont nés de cette union :

- o **DETRES (DESTRE) Maximilien**
Né le dimanche 28 mai 1724 à Pernes (62).
Décédé le vendredi 25 avr 1788 à Pernes (62) âgé de 63 ans.
- o **DETRES (DESTRE) Jean Baptiste**
Né le jeudi 1er mar 1725 à Pernes (62).
Décédé le vendredi 23 nov 1731 à Auchel (62) âgé de 6 ans.
- o **DETRES (DESTRE) Marie Cécile**
Née le mercredi 15 mai 1726 à Pernes (62).
- o **DETRES (DESTRE) Augustin François**
Né le jeudi 28 sep 1730 à Floringhem (62).
- o **DETRES (DESTRE) Marie Jeanne Joseph**
Née le jeudi 21 fév 1732 à Floringhem (62).
Décédée le vendredi 8 fév 1754 à Floringhem (62) âgé de 21 ans.
- o **DETRES (DESTRE) Marie Barbe** - 57 -



102. **BINSE Mathieu Martin**, Ménager, Sosa 132, Génération VIII

Fils de **BINSE François** - 141 - (°1647 +1724), Tonnelier Briseur de grès
Né le mercredi 13 fév 1647 à Aumerval (62).
Décédé le samedi 13 mai 1724 à Aumerval (62) âgé de 77 ans.
et de **CORDETTE Adrienne** - 142 - (°1652 +1717)
Née le samedi 2 mar 1652 à Aumerval (62).
Décédée le jeudi 2 sep 1717 à Aumerval (62) âgé de 65 ans.
Premier enfant de François et Adrienne.
A sa naissance, ses père et mère étaient âgés de 26 ans et 21 ans.
Né le vendredi 27 oct 1673 à Bailleul-lès-Pernes (62).
Décédé en 1758 à Bailleul-lès-Pernes (62) âgé de 84 ans.
Professions : Ménager.

Marié le mardi 30 juin 1716 à Bailleul-lès-Pernes (62) âgé de 42 ans, avec **DUQUESNE Marie Antoinette Madeleine** - 103 -
Fille de **DUQUESNE Pierre** - 143 - (°1670 +1710)
Né vers 1670 à Amettes (62).
Décédé en 1710 à Amettes (62) à environ 40 ans.

et de **DELATTRE Françoise** - 144 - (°1671)

Née en 1671.

Premier enfant de Pierre et Françoise.

A sa naissance, ses père et mère étaient âgés d'environ 13 ans et 12 ans.

2 enfants sont nés de cette union :

o **BINSE Jacques François** - 58 -

o **BINSE Marie Françoise**

Née le mardi 1er nov 1729 à Amettes (62).

Décédée le vendredi 19 oct 1798 à Nédon âgé de 68 ans.



103. **DUQUESNE Marie Antoinette Madeleine**, Sosa 133, Génération VIII

Fille de **DUQUESNE Pierre** - 143 - (°1670 +1710)

Né vers 1670 à Amettes (62).

Décédé en 1710 à Amettes (62) à environ 40 ans.

et de **DELATTRE Françoise** - 144 - (°1671)

Née en 1671.

Premier enfant de Pierre et Françoise.

A sa naissance, ses père et mère étaient âgés d'environ 13 ans et 12 ans.

Née en 1683 à Amettes (62).

Décédée le jeudi 12 oct 1758 à Bailleul-lès-Pernes (62) âgé de 75 ans.

Mariée le mardi 30 juin 1716 à Bailleul-lès-Pernes (62) âgé de 33 ans, avec **BINSE Mathieu Martin** - 102 -

Fils de **BINSE François** - 141 - (°1647 +1724), Tonnelier Briseur de grès

Né le mercredi 13 fév 1647 à Aumerval (62).

Décédé le samedi 13 mai 1724 à Aumerval (62) âgé de 77 ans.

et de **CORDETTE Adrienne** - 142 - (°1652 +1717)

Née le samedi 2 mar 1652 à Aumerval (62).

Décédée le jeudi 2 sep 1717 à Aumerval (62) âgé de 65 ans.

Premier enfant de François et Adrienne.

A sa naissance, ses père et mère étaient âgés de 26 ans et 21 ans.

2 enfants sont nés de cette union :

o **BINSE Jacques François** - 58 -

o **BINSE Marie Françoise**

Née le mardi 1er nov 1729 à Amettes (62).

Décédée le vendredi 19 oct 1798 à Nédon âgé de 68 ans.



104. **FACHAUX Jean François Joseph**, Manoeuvrier, Sosa 134, Génération VIII

Fils de **FACHAUX Jean Baptiste** - 145 - (°1667 +1737)

Né en 1667 à Bailleul-lès-Pernes (62).

Décédé le mardi 16 juil 1737 à Bailleul-lès-Pernes (62) âgé de 70 ans.

et de **FERON Anne** - 146 - (°1664 +1750)

Née le mercredi 13 fév 1664 à Bailleul-lès-Pernes (62).

Décédée le mardi 6 jan 1750 à Bailleul-lès-Pernes (62) âgé de 85 ans.

Troisième enfant de Jean et Anne.

A sa naissance, ses père et mère étaient âgés de 32 ans et 34 ans.

Né le jeudi 12 fév 1699 à Bailleul-lès-Pernes (62).

Décédé le lundi 13 sep 1784 à Bailleul-lès-Pernes (62) âgé de 85 ans.

Professions : Manoeuvrier.

Marié le jeudi 5 juil 1731 à Calonne-Ricouart (62) âgé de 32 ans, avec **DENOEUX Marie Catherine** - 105 -

Fille de **DENOEUX Jean Charles** - 147 - (°1675 +1721)

Né en 1675.

Décédé en 1721 âgé de 46 ans.
et de **SARTEL Marie Josèphe** - 148 - (°1672 +1721)
Née en 1672.
Décédée en 1721 âgé de 49 ans.
Premier enfant de Jean et Marie.
A sa naissance, ses père et mère étaient âgés de 25 ans et 28 ans.

3 enfants sont nés de cette union :

- o **FACHAUX Marie Elisabeth** - 59 -
- o **FACHAUX Pierre François**
Né le dimanche 16 mar 1738 à Bailleul-lès-Pernes (62).
Uni avec **MOREL Ursule**.
Décédé le dimanche 24 déc 1815 à Hesdigneul-lès-Béthune (62) âgé de 77 ans.
- o **FACHAUX Louis Joseph**
Né le jeudi 12 nov 1739 à Bailleul-lès-Pernes (62).
Uni avec **DOUILLET Marie-Jeanne Françoise**.
Décédé le samedi 15 août 1807 à Bailleul-lès-Pernes (62) âgé de 67 ans.



105. **DENOEUX Marie Catherine**, Sosa 135, Génération VIII

Fille de **DENOEUX Jean Charles** - 147 - (°1675 +1721)
Né en 1675.
Décédé en 1721 âgé de 46 ans.
et de **SARTEL Marie Josèphe** - 148 - (°1672 +1721)
Née en 1672.
Décédée en 1721 âgé de 49 ans.
Premier enfant de Jean et Marie.
A sa naissance, ses père et mère étaient âgés de 25 ans et 28 ans.
Née en 1700 à Calonne-Ricouart (62).
Décédée le dimanche 9 juin 1782 à Bailleul-lès-Pernes (62) âgé de 82 ans.
Inhumée le mardi 11 juin 1782 à Bailleul-lès-Pernes (62) âgé de 82 ans.

Mariée le jeudi 5 juil 1731 à Calonne-Ricouart (62) âgé de 31 ans, avec **FACHAUX Jean François Joseph** - 104 -
Fils de **FACHAUX Jean Baptiste** - 145 - (°1667 +1737)
Né en 1667 à Bailleul-lès-Pernes (62).
Décédé le mardi 16 juil 1737 à Bailleul-lès-Pernes (62) âgé de 70 ans.
et de **FERON Anne** - 146 - (°1664 +1750)
Née le mercredi 13 fév 1664 à Bailleul-lès-Pernes (62).
Décédée le mardi 6 jan 1750 à Bailleul-lès-Pernes (62) âgé de 85 ans.
Troisième enfant de Jean et Anne.
A sa naissance, ses père et mère étaient âgés de 32 ans et 34 ans.

3 enfants sont nés de cette union :

- o **FACHAUX Marie Elisabeth** - 59 -
- o **FACHAUX Pierre François**
Né le dimanche 16 mar 1738 à Bailleul-lès-Pernes (62).
Uni avec **MOREL Ursule**.
Décédé le dimanche 24 déc 1815 à Hesdigneul-lès-Béthune (62) âgé de 77 ans.
- o **FACHAUX Louis Joseph**
Né le jeudi 12 nov 1739 à Bailleul-lès-Pernes (62).
Uni avec **DOUILLET Marie-Jeanne Françoise**.
Décédé le samedi 15 août 1807 à Bailleul-lès-Pernes (62) âgé de 67 ans.



106. **SALIGOT Antoine François**, Sosa 136, Génération VIII

Fils de **SALIGOT Pierre** - 149 - (°1660 +1729)

Né le mercredi 10 nov 1660 à Aumerval (62).
Décédé en 1729 à Floringhem (62) âgé de 68 ans.
et de **BOURGOIS Noëlle** - 150 - (°1657 +1730)
Née le mercredi 14 nov 1657 à Pernes (62).
Décédée le dimanche 17 déc 1730 à Floringhem (62) âgé de 73 ans.
Deuxième enfant de Pierre et Noëlle.
A sa naissance, ses père et mère étaient âgés d'environ 35 ans et d'environ 38 ans.
Né vers 1696 à Floringhem (62).
Décédé le jeudi 18 déc 1727 à Ames (62) à environ 31 ans.

Uni avec **DUFOUR Marie Françoise** - 107 -
Fille de **DUFOUR Etienne** - 151 - (°1667 +1727)
Né vers 1667 à Ames (62).
Décédé le mercredi 21 mai 1727 à Ames (62) à environ 60 ans.
et de **SALLIOT Marguerite** - 152 - (°1666 +1705)
Née vers 1666.
Décédée le mercredi 8 juil 1705 à Ames (62) à environ 39 ans.
Premier enfant de Etienne et Marguerite.
A sa naissance, ses père et mère étaient âgés d'environ 30 ans et d'environ 31 ans.

1 enfant est né de cette union :

o **SALIGOT Pierre François** - 60 -



107. **DUFOUR Marie Françoise**, Sosa 137, Génération VIII

Fille de **DUFOUR Etienne** - 151 - (°1667 +1727)
Né vers 1667 à Ames (62).
Décédé le mercredi 21 mai 1727 à Ames (62) à environ 60 ans.
et de **SALLIOT Marguerite** - 152 - (°1666 +1705)
Née vers 1666.
Décédée le mercredi 8 juil 1705 à Ames (62) à environ 39 ans.
Premier enfant de Etienne et Marguerite.
A sa naissance, ses père et mère étaient âgés d'environ 30 ans et d'environ 31 ans.
Née vers 1697 à Ames (62).
Décédée le samedi 13 fév 1734 à Ames (62) à environ 37 ans.

Unie avec **SALIGOT Antoine François** - 106 -
Fils de **SALIGOT Pierre** - 149 - (°1660 +1729)
Né le mercredi 10 nov 1660 à Aumerval (62).
Décédé en 1729 à Floringhem (62) âgé de 68 ans.
et de **BOURGOIS Noëlle** - 150 - (°1657 +1730)
Née le mercredi 14 nov 1657 à Pernes (62).
Décédée le dimanche 17 déc 1730 à Floringhem (62) âgé de 73 ans.
Deuxième enfant de Pierre et Noëlle.
A sa naissance, ses père et mère étaient âgés d'environ 35 ans et d'environ 38 ans.

1 enfant est né de cette union :

o **SALIGOT Pierre François** - 60 -



108. **DIEVAL Antoine**, Sosa 138, Génération VIII

Fils de **DIEVAL Jean** - 153 -
et de **GAMOT Maie Jeanne** - 154 -
Premier enfant de Jean et Maie.
Né vers 1691.
Décédé le mardi 28 jan 1755 à Floringhem (62) à environ 64 ans.

Marié le jeudi 1er juil 1717 à Lillers (62) à environ 26 ans, avec **GUYOT Marie Catherine** - 109 -

1 enfant est né de cette union :

o **DIEVAL Marie Claire** - 61 -



109. **GUYOT Marie Catherine**, Sosa 139, Génération VIII

Née le samedi 30 août 1681 à Pernes (62).

Décédée le vendredi 5 avr 1743 à Floringhem (62) âgé de 61 ans.

Mariée le jeudi 1er juil 1717 à Lillers (62) âgé de 35 ans, avec **DIEVAL Antoine** - 108 -

Fils de **DIEVAL Jean** - 153 -

et de **GAMOT Maie Jeanne** - 154 -

Premier enfant de Jean et Maie.

1 enfant est né de cette union :

o **DIEVAL Marie Claire** - 61 -



110. **BOUVERESSE François**, Sosa 140, Génération VIII

Uni avec **VINCENT Marie** - 111 -

1 enfant est né de cette union :

o **BOUVERESSE Jean Louis** - 62 -



111. **VINCENT Marie**, Sosa 141, Génération VIII

Unie avec **BOUVERESSE François** - 110 -

1 enfant est né de cette union :

o **BOUVERESSE Jean Louis** - 62 -



112. **BEAUFORT Nicolas**, Sosa 142, Génération VIII

Fils de **BEAUFORT François** - 155 -

et de **PETITPAS Catherine** - 156 -

Premier enfant de François et Catherine.

Né vers 1680 à Bruxelles (21004).

Décédé le samedi 6 fév 1740 à Ham-en-Artois (62) à environ 60 ans.

Marié le jeudi 7 mai 1711 à Guarbecques à environ 31 ans, avec **GARBE Scholastique** - 113 -

Fille de **GARBE Robert** - 157 - (°1649 +1714)

Né le dimanche 29 août 1649 à Ham-en-Artois (62).

Décédé le jeudi 19 juil 1714 à Ham-en-Artois (62) âgé de 64 ans.

et de **MAES Marguerite** - 158 - (°1647 +1728)

Née le vendredi 6 déc 1647 à Ham-en-Artois (62).

Décédée le lundi 20 sep 1728 à Ham-en-Artois (62) âgé de 80 ans.

Premier enfant de Robert et Marguerite.

A sa naissance, ses père et mère étaient âgés de 34 ans et 35 ans.

1 enfant est né de cette union :

o **BEAUFORT Marie Françoise** - 63 -



113. **GARBE Scholastique**, Sosa 143, Génération VIII

Fille de **GARBE Robert** - 157 - (°1649 +1714)

Né le dimanche 29 août 1649 à Ham-en-Artois (62).

Décédé le jeudi 19 juil 1714 à Ham-en-Artois (62) âgé de 64 ans.

et de **MAES Marguerite** - 158 - (°1647 +1728)

Née le vendredi 6 déc 1647 à Ham-en-Artois (62).

Décédée le lundi 20 sep 1728 à Ham-en-Artois (62) âgé de 80 ans.

Premier enfant de Robert et Marguerite.

A sa naissance, ses père et mère étaient âgés de 34 ans et 35 ans.

Née le samedi 16 oct 1683 à Ham-en-Artois (62).

Décédée le mardi 8 fév 1763 à Ham-en-Artois (62) âgé de 79 ans.

Mariée le jeudi 7 mai 1711 à Guarbecques âgé de 27 ans, avec **BEAUFORT Nicolas** - 112 -

Fils de **BEAUFORT François** - 155 -

et de **PETITPAS Catherine** - 156 -

Premier enfant de François et Catherine.

1 enfant est né de cette union :

o **BEAUFORT Marie Françoise** - 63 -



114. **DORLENCOURT Jean Guislain**, Sosa 152, Génération VIII

Fils de **DORLENCOURT Jean** - 159 -

et de **PIEGNE Marie Jeanne** - 160 -

Décédée le mardi 11 août 1739 à Beugin (62).

Premier enfant de Jean et Marie.

Né avant 1702.

Décédé le vendredi 8 jan 1768 à Beugin (62) à plus de 66 ans.

Uni avec **COINTE Marie Josephe** - 115 -

Fille de **COINTE Augustin** - 161 - (°1686 +1753)

Né vers 1686.

Décédé le vendredi 31 août 1753 à Divion (62) à environ 67 ans.

et de **SARRAZIN Christine Josephe** - 162 - (°1697 +1767)

Née vers 1697.

Décédée le dimanche 11 jan 1767 à Divion (62) à environ 70 ans.

Premier enfant de Augustin et Christine.

A sa naissance, ses père et mère étaient âgés d'environ 28 ans et d'environ 17 ans.

1 enfant est né de cette union :

o **DORLENCOURT Jean Baptiste** - 68 -



115. **COINTE Marie Josephe**, Sosa 153, Génération VIII

Fille de **COINTE Augustin** - 161 - (°1686 +1753)

Né vers 1686.

Décédé le vendredi 31 août 1753 à Divion (62) à environ 67 ans.

et de **SARRAZIN Christine Josephe** - 162 - (°1697 +1767)

Née vers 1697.

Décédée le dimanche 11 jan 1767 à Divion (62) à environ 70 ans.
Premier enfant de Augustin et Christine.
A sa naissance, ses père et mère étaient âgés d'environ 28 ans et d'environ 17 ans.
Née le mardi 21 août 1714 à Divion (62).
Décédée le jeudi 6 sep 1804 à Beugin (62) âgé de 90 ans.

Unie avec **DORLENCOURT Jean Guislain** - 114 -
Fils de **DORLENCOURT Jean** - 159 -
et de **PIEGNE Marie Jeanne** - 160 -
Décédée le mardi 11 août 1739 à Beugin (62).
Premier enfant de Jean et Marie.

1 enfant est né de cette union :

o **DORLENCOURT Jean Baptiste** - 68 -



116. **RATEL Jean Baptiste**, Sosa 160, Génération VIII
Fils de **RATEL Jean** - 163 - (°1664 +1737), Bon ménager
Né le jeudi 2 oct 1664 à Bailleul-lès-Pernes (62).
Décédé le mardi 8 oct 1737 à Tangry (62) âgé de 73 ans.
et de **TAMIS ; TAMY Marie Françoise** - 164 - (°1670 +1706)
Née en 1670 à Amettes (62).
Décédée le lundi 20 déc 1706 à Bailleul-lès-Pernes (62) âgé de 36 ans.
Quatrième enfant de Jean et troisième de Marie.
A sa naissance, ses père et mère étaient âgés de 40 ans et 35 ans.
Né en 1705 à Bailleul-lès-Pernes (62).
Décédé le mercredi 25 mai 1735 à Contescourt (02) âgé de 30 ans.

Marié le mardi 6 mai 1732 à Contescourt (02) âgé de 27 ans, avec **ALLIO ; LIOT Jeanne** - 117 -

3 enfants sont nés de cette union :

o **RATEL Jean Baptiste** - 70 -

o **RATEL Jean François**

Né le lundi 17 août 1733 à Contescourt (02).

o **RATEL Marie Jeanne Rose**

Née le vendredi 1er juil 1735 à Bailleul-lès-Pernes (62).

Mariée le lundi 5 sep 1757 à Bailleul-lès-Pernes (62) avec **BOITEL Jean Baptiste**.

Décédée en 1792 à Bailleul-lès-Pernes (62) âgé de 56 ans.



117. **ALLIO ; LIOT Jeanne**, Sosa 161, Génération VIII
Née le dimanche 5 juil 1699 à Contescourt (02).
Décédée le samedi 1er jan 1785 à Bailleul-lès-Pernes (62) âgé de 85 ans.

Mariée le mardi 6 mai 1732 à Contescourt (02) âgé de 32 ans, avec **RATEL Jean Baptiste** - 116 -
Fils de **RATEL Jean** - 163 - (°1664 +1737), Bon ménager
Né le jeudi 2 oct 1664 à Bailleul-lès-Pernes (62).
Décédé le mardi 8 oct 1737 à Tangry (62) âgé de 73 ans.
et de **TAMIS ; TAMY Marie Françoise** - 164 - (°1670 +1706)
Née en 1670 à Amettes (62).
Décédée le lundi 20 déc 1706 à Bailleul-lès-Pernes (62) âgé de 36 ans.
Quatrième enfant de Jean et troisième de Marie.
A sa naissance, ses père et mère étaient âgés de 40 ans et 35 ans.

3 enfants sont nés de cette union :

o **RATEL Jean Baptiste** - 70 -

o **RATEL Jean François**

Né le lundi 17 août 1733 à Contescourt (02).

o **RATEL Marie Jeanne Rose**

Née le vendredi 1er juil 1735 à Bailleul-lès-Pernes (62).

Mariée le lundi 5 sep 1757 à Bailleul-lès-Pernes (62) avec **BOITEL Jean Baptiste**.

Décédée en 1792 à Bailleul-lès-Pernes (62) âgé de 56 ans.



118. **DELHAYES Jacques**¹, Sosa 164, Génération VIII

Né le vendredi 19 oct 1703 à Pernes (62).

Décédé le jeudi 16 mar 1786 à Floringhem (62) âgé de 82 ans.

Uni avec **LOUCHART Marie Jeanne** - 119 -

1 enfant est né de cette union :

o **DALEHAYES Maximilien** - 72 -

¹ Note Générale : Naissance

AD 62 web 5 MIR 652/1 Pernes 1612-1816 v241/1244

le 19^e octobre mil sept cent et trois est né Jacques et le lendemain a été baptisé par moy Charles Dutorcq prêtre curé du mariage légitime de Robert Delehay et marie jacqueline Ploay du village de Cauchy à la Tour les parrains ont estés Jacques Daffounal et Marie Anne Potier(?) (qui signent)

Décès

AD 62 web 3 E 340/2 Floringhem 1780-an X v41/160

AD 62 web 5 MIR 340/1 Floringhem 1728-1787 v393/403

L'an de grace mil sept cent quatre vingt six le seize de mars est décédé / Jacque Delahaye agé de quatre vingt sept ans et le lendemain son / corps a été inhumé dans le cimetièrre de floringhem sa paroisse / à son convoi et enterrement ont été jean louis Delay et / Jean Baptiste Delaahay tous deux fils du défunt lesquels consignent / le présent acte le jour mois et ans que dessus // signent : J B delahay - JeanLouis delehaye

Union avec Marie Jeanne Isabelle FONTAINE

27 juillet 1740 :

Contrat de mariage (avec Jeanne Isabelle FONTAINE) - Pernes en Artois, 62, Pas-de-Calais

Contat de mariage : 4 E 110/94 folio 260 27/07/1740 Notaire de Pernes

Jacques DELEHAYE demeurant à Burbure relict de Marie Jeanne LOUCHART et Robert DELEHAYE demeurant à Auchel et Marie PLOHAYE ses père et mère.

Pierre FONTAINE berger demeurant à Monneville paroisse de Bours, Catherine HANNART sa femme et Jeanne Isabelle FONTAINE leur fille à marier assistée de d'Etienne THERER demeurant à Bours son cousin.



119. **LOUCHART Marie Jeanne**, Sosa 165, Génération VIII

Née en 1704.

Décédée en 1740 âgé de 36 ans.

Unie avec **DELHAYES Jacques** - 118 -

1 enfant est né de cette union :

o **DALEHAYES Maximilien** - 72 -



120. **DERENTY Jean François**, Laboureur, Fermier, Sosa 166, Génération VIII

Fils de **DERENTY Jean** - 165 - (°1669 +1743)

Né le jeudi 29 août 1669 à Amettes (62).
Décédé le jeudi 19 sep 1743 à Bailleul-lès-Pernes (62) âgé de 74 ans.
et de **FERON Jeanne** - 166 - (°1662 +1732)
Née le mercredi 1er nov 1662 à Bailleul-lès-Pernes (62).
Décédée le mercredi 14 mai 1732 à Bailleul-lès-Pernes (62) âgé de 69 ans.
Deuxième enfant de Jean et Jeanne.
A sa naissance, ses père et mère étaient âgés de 35 ans et 42 ans.
Né en 1705 à Bailleul-lès-Pernes (62).
Décédé le mardi 1er mai 1781 à Bailleul-lès-Pernes (62) âgé de 76 ans.
Inhumé le jeudi 3 mai 1781 à Bailleul-lès-Pernes (62) âgé de 76 ans.
Professions : Laboureur.
Professions : Fermier.

Marié vers 1730 à environ 25 ans, avec **ROEUX Isabelle**

Marié le mercredi 26 nov 1732 à Amettes (62) âgé de 27 ans, avec **DECROIX (DE LA CROIX) Marie Isabelle** - 121 -
Fille de **DECROIX Jean François** - 167 - (°1678 +1738), Laboureur
Né en 1678 à Fiefs (62).
Décédé le mardi 1er juil 1738 à Ferfay (62) âgé de 60 ans.
et de **MILLON Marie Catherine** - 168 - (°1682 +1726)
Née le samedi 5 déc 1682 à Amettes (62).
Décédée le mercredi 3 avr 1726 à Ferfay (62) âgé de 43 ans.
Deuxième enfant de Jean et Marie.
A sa naissance, ses père et mère étaient âgés de 34 ans et 29 ans.

2 enfants sont nés de cette union :

- o **DERENTY (de RENTY) Marie Joséphine**
Née le samedi 6 mar 1734 à Bailleul-lès-Pernes (62).
Mariée le jeudi 26 fév 1756 à Bailleul-lès-Pernes (62) avec **DALLERY Charles Joseph**.
Décédée le dimanche 14 oct 1770 à Bailleul-lès-Pernes (62) âgé de 36 ans.
- o **DERENTY (de RENTY) Marie Barbe** - 73 -



121. **DECROIX (DE LA CROIX) Marie Isabelle**, Sosa 167, Génération VIII

Fille de **DECROIX Jean François** - 167 - (°1678 +1738), Laboureur
Né en 1678 à Fiefs (62).
Décédé le mardi 1er juil 1738 à Ferfay (62) âgé de 60 ans.
et de **MILLON Marie Catherine** - 168 - (°1682 +1726)
Née le samedi 5 déc 1682 à Amettes (62).
Décédée le mercredi 3 avr 1726 à Ferfay (62) âgé de 43 ans.
Deuxième enfant de Jean et Marie.
A sa naissance, ses père et mère étaient âgés de 34 ans et 29 ans.
Née le lundi 16 mai 1712 à Amettes (62).
Baptisée le lundi 16 mai 1712 à Amettes (62).
Décédée le jeudi 16 mar 1747 à Bailleul-lès-Pernes (62) âgé de 34 ans.

Mariée le mercredi 26 nov 1732 à Amettes (62) âgé de 20 ans, avec **DE RENTY Jean François**
Fils de **DERENTY Jean** (°1669 +1743)
Né le jeudi 29 août 1669 à Amettes (62).
Décédé le jeudi 19 sep 1743 à Bailleul-lès-Pernes (62) âgé de 74 ans.
et de **FERON Jeanne** - 166 - (°1662 +1732)
Née le mercredi 1er nov 1662 à Bailleul-lès-Pernes (62).
Décédée le mercredi 14 mai 1732 à Bailleul-lès-Pernes (62) âgé de 69 ans.
Premier enfant de Jean et troisième de Jeanne.
A sa naissance, ses père et mère étaient âgés de 35 ans et 42 ans.

3 enfants sont nés de cette union :

o **DE RENTY Marie Joseph**

Née le samedi 6 mar 1734 à Bailleul-lès-Pernes (62).

Unie avec **DAILLERY Charles Joseph**.

o **DE RENTY Marie Barbe**

Née le jeudi 19 juil 1736 à Bailleul-lès-Pernes (62).

Décédée le vendredi 1er mai 1807 à Bailleul-lès-Pernes (62) âgé de 70 ans.

o **DE RENTY Jean François**

Né le dimanche 13 juin 1745 à Bailleul-lès-Pernes (62).

Décédé le dimanche 14 oct 1770 à Bailleul-lès-Pernes (62) âgé de 25 ans.

Mariée le mercredi 26 nov 1732 à Amettes (62) âgé de 20 ans, avec **DERENTY Jean François** - 120 -

Fils de **DERENTY Jean** - 165 - (°1669 +1743)

Né le jeudi 29 août 1669 à Amettes (62).

Décédé le jeudi 19 sep 1743 à Bailleul-lès-Pernes (62) âgé de 74 ans.

et de **FERON Jeanne** - 166 - (°1662 +1732)

Née le mercredi 1er nov 1662 à Bailleul-lès-Pernes (62).

Décédée le mercredi 14 mai 1732 à Bailleul-lès-Pernes (62) âgé de 69 ans.

Deuxième enfant de Jean et Jeanne.

A sa naissance, ses père et mère étaient âgés de 35 ans et 42 ans.

2 enfants sont nés de cette union :

o **DERENTY (de RENTY) Marie Joséphine**

Née le samedi 6 mar 1734 à Bailleul-lès-Pernes (62).

Mariée le jeudi 26 fév 1756 à Bailleul-lès-Pernes (62) avec **DALLERY Charles Joseph**.

Décédée le dimanche 14 oct 1770 à Bailleul-lès-Pernes (62) âgé de 36 ans.

o **DERENTY (de RENTY) Marie Barbe** - 73 -



122. **WARENGHEM Gaspard**, Sosa 170, Génération VIII

Uni avec **BOULENGER Marie Marguerite** - 123 -

1 enfant est né de cette union :

o **WARENGHEM Jochine** - 75 -



123. **BOULENGER Marie Marguerite**, Sosa 171, Génération VIII

Unie avec **WARENGHEM Gaspard** - 122 -

1 enfant est né de cette union :

o **WARENGHEM Jochine** - 75 -



124. **DELASSUS Guislain François**, Meunier du moulin Troiscourt à Busnes, Puis des moulins de Lillers¹, Sosa 192, Génération VIII

Fils de **DELASSUS Bernard** - 169 - (°1677), Laboureur, Meunier

Né le mardi 3 août 1677 à Calonne-sur-la-Lys (62).

et de **HANOTTE Anne** - 170 - (°1670 +1710)

Née le lundi 17 nov 1670 à Mont-Bernanchon (62).

Décédée le mercredi 27 août 1710 à Robecq (62) âgé de 39 ans.

Premier enfant de Bernard et Anne.

A sa naissance, ses père et mère étaient âgés de 25 ans et 31 ans.

Né le lundi 18 sep 1702 à Robecq (62).

Professions : Meunier du moulin Troiscourt à Busnes.

Professions : Puis des moulins de Lillers.

Marié le lundi 17 mai 1728 à Busnes (62) âgé de 25 ans, avec **PICAVET Marie Anne Joseph** - 125 -

3 enfants sont nés de cette union :

o **DELASSUS Philippe Joseph** - 76 -

o **DELASSUS Marie Joseph**

o **DELASSUS Eloÿ Joseph**

Né le lundi 29 déc 1738 à Robecq (62).

Uni avec **PAYELLE Marie Antoinette**.

Décédé le vendredi 17 sep 1813 à Cauchy-à-la-Tour (62) âgé de 74 ans.

¹ Note Générale : Contrat de mariage :

à Lillers le 09 mai 1727 Guislain François DELASSUS meunier du moulin Troiscourt à BUSNES fils de feu Bernard et Anne HANOTTE assisté de Pierre François HANOTTE laboureur demeurant au village de ROBECQ et Barbe DELASSUS veuve de Jean Baptiste PINCHON demeurant au village de CALONNE SUR LA LYS ses oncle et tante. - Marie Anne Joseph PICAVET fille à marier des feux Antoine et Marie Anne BARE demeurant en ce village de BUSNES assistée de Pierre Joseph BAYART laboureur demeurant audit BUSNES et Marie Françoise PICAVET sa femme icelle sa soeur, Julien PICAVET laboureur demeurant audit lieu son oncle, Anne PICAVET femme à Philippe VANTIER demeurant à ROBECQ, Jean François PENIN son cousin et Pierre François PICAVET aussi son cousin



125. **PICAVET Marie Anne Joseph**, Sosa 193, Génération VIII

Mariée le lundi 17 mai 1728 à Busnes (62), avec **DELASSUS Guislain François** - 124 -

Fils de **DELASSUS Bernard** - 169 - (°1677), Laboureur, Meunier

Né le mardi 3 août 1677 à Calonne-sur-la-Lys (62).

et de **HANOTTE Anne** - 170 - (°1670 +1710)

Née le lundi 17 nov 1670 à Mont-Bernanchon (62).

Décédée le mercredi 27 août 1710 à Robecq (62) âgé de 39 ans.

Premier enfant de Bernard et Anne.

A sa naissance, ses père et mère étaient âgés de 25 ans et 31 ans.

3 enfants sont nés de cette union :

o **DELASSUS Philippe Joseph** - 76 -

o **DELASSUS Marie Joseph**

o **DELASSUS Eloÿ Joseph**

Né le lundi 29 déc 1738 à Robecq (62).

Uni avec **PAYELLE Marie Antoinette**.

Décédé le vendredi 17 sep 1813 à Cauchy-à-la-Tour (62) âgé de 74 ans.



126. **DEFURNE (FURNE) Jean-Baptiste**, Laboureur, Sosa 224, Génération VIII

Fils de **DEFURNE (DE FURNE) Antoine** - 171 - (°1671 +1751), Laboureur Peigneur de laine

Né en 1671 à Saint-Hilaire-Cottes (62).

Décédé le samedi 27 mar 1751 à Saint-Hilaire-Cottes (62) âgé de 80 ans.

et de **ANSELME Marie Françoise** - 172 - (°1671 +1743)

Née en 1671 à Auchy-au-Bois (62).

Décédée le jeudi 14 mar 1743 à Saint-Hilaire-Cottes (62) âgé de 72 ans.

Deuxième enfant de Antoine et Marie.

A sa naissance, ses père et mère étaient tous deux âgés de 30 ans.

Né le dimanche 11 sep 1701 à Saint-Hilaire-Cottes (62).

Décédé le jeudi 24 oct 1737 à Saint-Hilaire-Cottes (62) âgé de 36 ans.

Professions : Laboureur.

Marié le mardi 13 mai 1732 à Tangry (62) âgé de 30 ans, avec **BILLIET Marie Brigitte** - 127 -

Fille de **GILLIET Robert** - 173 -
et de **DUFOUR Marie Françoise** - 174 -
Premier enfant de Robert et Marie.

2 enfants sont nés de cette union :

- o **DEFURNE (FURNE) Marie Françoise**
Née en 1733 à Tangry (62).
- o **DEFURNE (FURNE) Charles Ferdinand** - 86 -



127. **BILLIET Marie Brigitte**, Sosa 225, Génération VIII

Fille de **GILLIET Robert** - 173 -
et de **DUFOUR Marie Françoise** - 174 -
Premier enfant de Robert et Marie.
Née à Fruges.

Mariée le mardi 13 mai 1732 à Tangry (62), avec **DEFURNE (FURNE) Jean-Baptiste** - 126 -
Fils de **DEFURNE (DE FURNE) Antoine** - 171 - (°1671 +1751), Laboureur Peigneur de laine
Né en 1671 à Saint-Hilaire-Cottes (62).
Décédé le samedi 27 mar 1751 à Saint-Hilaire-Cottes (62) âgé de 80 ans.
et de **ANSELME Marie Françoise** - 172 - (°1671 +1743)
Née en 1671 à Auchy-au-Bois (62).
Décédée le jeudi 14 mar 1743 à Saint-Hilaire-Cottes (62) âgé de 72 ans.
Deuxième enfant de Antoine et Marie.
A sa naissance, ses père et mère étaient tous deux âgés de 30 ans.

2 enfants sont nés de cette union :

- o **DEFURNE (FURNE) Marie Françoise**
Née en 1733 à Tangry (62).
- o **DEFURNE (FURNE) Charles Ferdinand** - 86 -



128. **BRUMENT Jean François**, Sosa 226, Génération VIII

Né en 1702 à Fiefs (62).
Décédé le vendredi 7 oct 1763 à Fiefs (62) âgé de 61 ans.

Uni avec **POHIER Marie Françoise** - 129 -

1 enfant est né de cette union :

- o **BRUMENT (BREMENT) Rufine Joseph** - 87 -



129. **POHIER Marie Françoise**, Sosa 227, Génération VIII

Née en 1706.
Décédée le mercredi 11 fév 1784 à Fiefs (62) âgé de 78 ans.

Unie avec **BRUMENT Jean François** - 128 -

1 enfant est né de cette union :

- o **BRUMENT (BREMENT) Rufine Joseph** - 87 -



130. **MIENNE Jacques**, Sosa 242, Génération VIII

Uni avec **DE RENTY Marie Anne** - 131 -

1 enfant est né de cette union :

o **MIENNE Aldegonde Françoise** - 95 -



131. **DE RENTY Marie Anne**, Sosa 243, Génération VIII

Unie avec **MIENNE Jacques** - 130 -

1 enfant est né de cette union :

o **MIENNE Aldegonde Françoise** - 95 -



132. **BAILLY Jeanne Alexandrine**, Sosa 249, Génération VIII

Née le jeudi 26 nov 1722 à Bailleul-lès-Pernes (62).

Baptisée le jeudi 26 nov 1722 à Bailleul-lès-Pernes (62).

Décédée le mercredi 3 mai 1758 à Bailleul-lès-Pernes (62) âgé de 35 ans.

Mariée le lundi 12 fév 1748 à Bailleul-lès-Pernes (62) âgé de 25 ans, avec **BINSE Jacques François** - 58 -

Fils de **BINSE Mathieu Martin** - 102 - (°1673 +1758), Ménager

Né le vendredi 27 oct 1673 à Bailleul-lès-Pernes (62).

Décédé en 1758 à Bailleul-lès-Pernes (62) âgé de 84 ans.

et de **DUQUESNE Marie Antoinette Madeleine** - 103 - (°1683 +1758)

Née en 1683 à Amettes (62).

Décédée le jeudi 12 oct 1758 à Bailleul-lès-Pernes (62) âgé de 75 ans.

Premier enfant de Mathieu et Marie.

A sa naissance, ses père et mère étaient âgés de 46 ans et 37 ans.

1 enfant est né de cette union :

o **BINSE Jacques François** - 96 -



133. **DOURIEZ Jacques**, Berger fermier, Sosa 250, Génération VIII

Né en 1721 à Bailleul-lès-Pernes (62).

Décédé le dimanche 9 juil 1769 à Amettes (62) âgé de 48 ans.

Professions : Berger fermier.

Inhumé le jeudi 10 août 1769 à Amettes (62) âgé de 48 ans.

Marié le mardi 27 fév 1753 à Amettes (62) âgé de 32 ans, avec **SAILLY Anne Marie Joseph** - 134 -

1 enfant est né de cette union :

o **DOURIEZ Françoise Julie** - 97 -



134. **SAILLY Anne Marie Joseph**, Sosa 251, Génération VIII

Née en 1727 à Bailleul-lès-Pernes (62).

Décédée le vendredi 7 juil 1797 à Amettes (62) âgé de 70 ans.

Mariée le mardi 27 fév 1753 à Amettes (62) âgé de 26 ans, avec **DOURIEZ Jacques** - 133 -

1 enfant est né de cette union :

o **DOURIEZ Françoise Julie** - 97 -



135. **DERENTY Nicolas**, Berger et Laboureur¹, Sosa 256, Génération IX

Fils de **DERENTY Jean Jacques (L'Ailleul - Amettes)** - 175 - (°1605 +1682)

Né vers 1605 à Amettes.

Décédé en 1682 à Amettes à environ 77 ans.

et de **XXXXXXXX Xxxxxxxx** - 176 -

Deuxième enfant de Jean et Xxxxxxxx.

A sa naissance, son père était âgé d'environ 57 ans.

Né le samedi 24 juin 1662 à Amettes (62).

Décédé le samedi 11 mai 1743 à Amettes (62) âgé de 80 ans.

Professions : Berger et Laboureur.

Marié en 1680 à Lillers (62) âgé de 17 ans, avec **MINETTE Marie Marguerite**

Fille de **MINETTE** (°1625)

Né en 1625 à Amettes (62).

et de **XXXXXXXX Xxxxxxxx**

Premier enfant de et Xxxxxxxx.

A sa naissance, son père était âgé de 31 ans.

4 enfants sont nés de cette union :

o **DE RENTY Marie Jacqueline**

Baptisée le samedi 23 nov 1686 à Amettes (62).

o **DE RENTY Anne Marie**

Baptisée le vendredi 20 fév 1688 à Amettes (62).

Décédée en 1710 âgé de 21 ans.

o **DE RENTY Nicolas**

Baptisé le samedi 23 juil 1689 à Amettes (62).

o **DE RENTY Simon**

Né le lundi 8 jan 1691 à Amettes (62).

Marié le jeudi 30 juil 1716 à Lillers (62) avec **PAILLIEUX Marie Marguerite**.

Marié le mardi 16 avr 1720 à Lillers (62) avec **HANNEDOUCHE (ANNEDOUCHE) Marie Guislaine**.

Décédé le jeudi 13 sep 1759 à Lillers (62) âgé de 68 ans.

Marié le jeudi 7 mai 1711 âgé de 48 ans, avec **DEGRUGILIERS Marie Michelle** - 136 -

Fille de **DEGRUGILIERS Nicolas** - 177 - (°1650 +1710)

Né en 1650.

Décédé le jeudi 9 oct 1710 à Amettes (62) âgé de 60 ans.

et de **DELERUE Marie** - 178 - (°1650 +1710)

Née en 1650.

Décédée en 1710 âgé de 60 ans.

Sixième enfant de Nicolas et Marie.

A sa naissance, ses père et mère étaient tous deux âgés de 30 ans.

2 enfants sont nés de cette union :

o **DERENTY Marie Josèphe**

Née le dimanche 11 déc 1712 à Amettes (62).

Décédée le mardi 7 mai 1726 à Amettes (62) âgé de 13 ans.

o **DERENTY Nicolas** - 98 -

Marié le mardi 9 juil 1737 à Amettes (62) âgé de 75 ans, avec **MERLIN Marie Gabrielle**

¹ Note Générale : Chronologie

vers 1655 : vers 1655 : Naissance - Amettes (62/Env.), 62260, Pas-de-Calais, Nord-Pas-de-Calais, FRANCE

vers 1680 : vers 1680 : Mariage (avec Marguerite MINETTE) - Amettes (62/Env.), 62260, Pas-de-Calais, Nord-

Pas-de-Calais, FRANCE

5 mai 1692 : 5 mai 1692 : Contrat - Auchel (62), 62260, Pas-de-Calais, Nord-Pas-de-Calais, FRANCE
Notaires de Lillers (62), AGP. Tome 3. Acte 167. Cote AD62 4E97/283, folio 198, verso. Transaction faite le 5 Mai 1692. - Jean MOREL, laboureur, demeurant à Auchel, et Michelle DERENTY, sa femme. - Nicolas DERENTY, laboureur, demeurant à Amettes.

7 mai 1711 : 7 mai 1711 : Mariage (avec Marie Michelle DESGRUGILLIERS) - Amettes (62), 62260, Pas-de-Calais, Nord-Pas-de-Calais, FRANCE

Registres de la paroisse de Amettes (62). Mariage entre le 7 et le 27 Mai 1711. Nicolas DE RENTY et Michelle DESGRUGILLIERS. - de Nicolas DE RENTY, veuf de Marguerite MINETTE - et - Marie Michelle DESGRUGILLIERS, veuve de Charles Joseph COURTOIS. Témoins: Jacques DONDAGNE, Jacques DESGRUGILLIERS.

après 1720 : après 1720 : Décès - Amettes (62/Env.), 62260, Pas-de-Calais, Nord-Pas-de-Calais, FRANCE



136. **DEGRUGILLIERS Marie Michelle**, Sosa 257, Génération IX

Fille de **DEGRUGILLIERS Nicolas** - 177 - (°1650 +1710)

Né en 1650.

Décédé le jeudi 9 oct 1710 à Amettes (62) âgé de 60 ans.

et de **DELERUE Marie** - 178 - (°1650 +1710)

Née en 1650.

Décédée en 1710 âgé de 60 ans.

Sixième enfant de Nicolas et Marie.

A sa naissance, ses père et mère étaient tous deux âgés de 30 ans.

Née le dimanche 7 jan 1680 à Amettes (62).

Baptisée le dimanche 7 jan 1680 à Amettes (62).

Décédée le dimanche 20 jan 1737 à Amettes (62) âgé de 57 ans.

Inhumée le lundi 21 jan 1737 à Amettes (62) âgé de 57 ans.

Mariée le samedi 12 sep 1705 à Amettes (62) âgé de 25 ans, avec **COURTOIS Christophe**

Mariée le jeudi 7 mai 1711 âgé de 31 ans, avec **DERENTY Nicolas** - 135 -

Fils de **DERENTY Jean Jacques (L'Ailleul - Amettes)** - 175 - (°1605 +1682)

Né vers 1605 à Amettes.

Décédé en 1682 à Amettes à environ 77 ans.

et de **XXXXXXXX XXXXXX** - 176 -

Deuxième enfant de Jean et XXXXXX.

A sa naissance, son père était âgé d'environ 57 ans.

2 enfants sont nés de cette union :

o **DERENTY Marie Josèphe**

Née le dimanche 11 déc 1712 à Amettes (62).

Décédée le mardi 7 mai 1726 à Amettes (62) âgé de 13 ans.

o **DERENTY Nicolas** - 98 -



137. **CARAULT Marc Antoine**, Couturier¹, Sosa 258, Génération IX

Fils de **CARAULT Jacques Antoine** - 179 - (°1620 +1700), Bailly d'Ames

Né en 1620 à Ames (62).

Décédé en 1700 âgé de 80 ans.

et de **LOURY (DELORY) Marie Anne** - 180 - (°1639)

Née en 1639 à Ames (62).

Sixième enfant de Jacques et cinquième de Marie.

A sa naissance, ses père et mère étaient âgés de 57 ans et 38 ans.

Né en 1677 à Ames (62).

Décédé le jeudi 13 août 1739 à Ames (62) âgé de 62 ans.
Inhumé à Ames (62).
Professions : Couturier.

Uni avec **GILLIOT Marie Françoise** - 138 -
Fille de **GILLIOT Guislain** - 181 - (°1650 +1708), Marchand Laboureur
Né en 1650.
Décédé le dimanche 27 mai 1708 à Amettes (62) âgé de 58 ans.
et de **DELERUE Marie Anne** - 182 - (°1650 +1708)
Née en 1650.
Décédée en 1708 à Amettes (62) âgé de 58 ans.
Quatrième enfant de Guislain et Marie.
A sa naissance, ses père et mère étaient tous deux âgés de 26 ans.

7 enfants sont nés de cette union :

- o **CARAULT Marc Antoine**
Né en 1702.
Décédé en 1723 âgé de 21 ans.
- o **CARAULT Marie Anne**
Née en 1704.
Décédée en 1723 âgé de 19 ans.
- o **CARAULT Alexandre Yacinthe**
Né en 1706.
Décédé le vendredi 17 jan 1710 âgé de 4 ans.
- o **CARAULT Jean Baptiste**
Né en 1708.
Marié le lundi 31 juil 1741 à Lières (62) avec **FRECEVAL Marie Françoise**.
Décédé en 1739 âgé de 31 ans.
- o **CARAULT Marie Elisabeth (Anne Elisabeth)** - 99 -
- o **CARAULT Jean Henry**
Décédé en 1742.
- o **CARAULT Marie Françoise**
Née le mercredi 5 juil 1719 à Ames (62).

¹ Note Générale : Union avec Marie Françoise GILLIOT
Notaires de Lillers - Tome 1 - 973 - 4E97/9 - folio 931. - 16/07/1712 - Mariage :

- Adrien Pierre LEFEBVRE, Laboureur demeurant au village de Bourecq, relict de Jeanne Françoise CARAUT, avec deux enfants mineurs (Marc Antoine LEFEBVRE et Marie Joseph LEFEBVRE), assisté de Marc Antoine CARAULT, frère de ladite feu Jeanne Françoise CARAULT, laboureur au village de Ames.

- Jeanne Thérèse FUGEON, jeune fille à marier fille des feux François FUGEON et Marie FEVRIER, ses père et mère, demeurant audit Bourecq, assistée de Pierre François FUGEON, son frère, aussi laboureur, et Antoine ANSELLE, son cousin (à cause de sonépouse qui est fille de Jeanne FEVRIER), et Antoine PRUVOST, aussi son cousin, tous laboureurs, demeurant audit Bourecq (elle a un frère: Antoine François FUGEON).



138. **GILLIOT Marie Françoise**, Sosa 259, Génération IX

Fille de **GILLIOT Guislain** - 181 - (°1650 +1708), Marchand Laboureur
Né en 1650.
Décédé le dimanche 27 mai 1708 à Amettes (62) âgé de 58 ans.
et de **DELERUE Marie Anne** - 182 - (°1650 +1708)
Née en 1650.
Décédée en 1708 à Amettes (62) âgé de 58 ans.
Quatrième enfant de Guislain et Marie.
A sa naissance, ses père et mère étaient tous deux âgés de 26 ans.
Née le vendredi 10 juil 1676 à Amettes (62).
Décédée le dimanche 30 août 1739 à Ames (62) âgé de 63 ans.

Inhumée le lundi 31 août 1739 à Ames âgé de 63 ans.

Unie avec **CARAULT Marc Antoine** - 137 -
Fils de **CARAULT Jacques Antoine** - 179 - (°1620 +1700), Bailly d'Ames
Né en 1620 à Ames (62).
Décédé en 1700 âgé de 80 ans.
et de **LOURY (DELORY) Marie Anne** - 180 - (°1639)
Née en 1639 à Ames (62).
Sixième enfant de Jacques et cinquième de Marie.
A sa naissance, ses père et mère étaient âgés de 57 ans et 38 ans.

7 enfants sont nés de cette union :

- o **CARAULT Marc Antoine**
Né en 1702.
Décédé en 1723 âgé de 21 ans.
- o **CARAULT Marie Anne**
Née en 1704.
Décédée en 1723 âgé de 19 ans.
- o **CARAULT Alexandre Yacinte**
Né en 1706.
Décédé le vendredi 17 jan 1710 âgé de 4 ans.
- o **CARAULT Jean Baptiste**
Né en 1708.
Marié le lundi 31 juil 1741 à Lières (62) avec **FRECEVAL Marie Françoise**.
Décédé en 1739 âgé de 31 ans.
- o **CARAULT Marie Elisabeth (Anne Elisabeth)** - 99 -
- o **CARAULT Jean Henry**
Décédé en 1742.
- o **CARAULT Marie Françoise**
Née le mercredi 5 juil 1719 à Ames (62).



139. **DETRES Pierre**, Sosa 260, Génération IX

Uni avec **DESCAMPS Marie** - 140 -

1 enfant est né de cette union :

- o **DETRES Philippe Albert** - 100 -



140. **DESCAMPS Marie**, Sosa 261, Génération IX

Unie avec **DETRES Pierre** - 139 -

1 enfant est né de cette union :

- o **DETRES Philippe Albert** - 100 -



141. **BINSE François**, Tonnelier Briseur de grès, Sosa 264, Génération IX

Fils de **BINSE Philippe** - 183 - (°1622 +1688), Marchand de bestiaux
Né en 1622.

Décédé le lundi 2 fév 1688 à Bailleul-lès-Pernes (62) âgé de 66 ans.
et de **FERON Suzanne Françoise** - 184 - (°1625)
Née en 1625.

Premier enfant de Philippe et Suzanne.
A sa naissance, ses père et mère étaient âgés de 25 ans et 22 ans.
Né le mercredi 13 fév 1647 à Aumerval (62).
Décédé le samedi 13 mai 1724 à Aumerval (62) âgé de 77 ans.
Professions : Tonnelier Briseur de grès.

Marié le lundi 29 mai 1673 à Aumerval (62) âgé de 26 ans, avec **CORDETTE Adrienne** - 142 -
Fille de **CORDETTE Philippe Antoine** - 185 -
et de **GRILLET Jeanne** - 186 -
Premier enfant de Philippe et Jeanne.

1 enfant est né de cette union :
o **BINSE Mathieu Martin** - 102 -



142. **CORDETTE Adrienne**, Sosa 265, Génération IX
Fille de **CORDETTE Philippe Antoine** - 185 -
et de **GRILLET Jeanne** - 186 -
Premier enfant de Philippe et Jeanne.
Née le samedi 2 mar 1652 à Aumerval (62).
Décédée le jeudi 2 sep 1717 à Aumerval (62) âgé de 65 ans.

Mariée le lundi 29 mai 1673 à Aumerval (62) âgé de 21 ans, avec **BINSE François** - 141 -
Fils de **BINSE Philippe** - 183 - (°1622 +1688), Marchand de bestiaux
Né en 1622.
Décédé le lundi 2 fév 1688 à Bailleul-lès-Pernes (62) âgé de 66 ans.
et de **FERON Suzanne Françoise** - 184 - (°1625)
Née en 1625.
Premier enfant de Philippe et Suzanne.
A sa naissance, ses père et mère étaient âgés de 25 ans et 22 ans.

1 enfant est né de cette union :
o **BINSE Mathieu Martin** - 102 -



143. **DUQUESNE Pierre**, Sosa 266, Génération IX
Né vers 1670 à Amettes (62).
Décédé en 1710 à Amettes (62) à environ 40 ans.

Marié le dimanche 27 jan 1692 à Amettes (62) à environ 22 ans, avec **DELATTRE Françoise** - 144 -
Fille de **DELATTRE Jean Jacques** - 187 - (°1640 +1690)
Né en 1640 à Amettes (62).
Décédé en 1690 à Amettes (62) âgé de 50 ans.
et de **COSSART Adrienne** - 188 - (°1640 +1674)
Née en 1640 à Amettes (62).
Décédée le mercredi 10 oct 1674 à Amettes (62) âgé de 34 ans.
Premier enfant de Jean et Adrienne.
A sa naissance, ses père et mère étaient tous deux âgés de 31 ans.

1 enfant est né de cette union :
o **DUQUESNE Marie Antoinette Madeleine** - 103 -



144. **DELATTRE Françoise**, Sosa 267, Génération IX

Fille de **DELATTRE Jean Jacques** - 187 - (°1640 +1690)
Né en 1640 à Amettes (62).
Décédé en 1690 à Amettes (62) âgé de 50 ans.
et de **COSSART Adrienne** - 188 - (°1640 +1674)
Née en 1640 à Amettes (62).
Décédée le mercredi 10 oct 1674 à Amettes (62) âgé de 34 ans.
Premier enfant de Jean et Adrienne.
A sa naissance, ses père et mère étaient tous deux âgés de 31 ans.
Née en 1671.

Mariée le dimanche 27 jan 1692 à Amettes (62) âgé de 21 ans, avec **DUQUESNE Pierre** - 143 -

1 enfant est né de cette union :

o **DUQUESNE Marie Antoinette Madeleine** - 103 -



145. **FACHAUX Jean Baptiste**, Sosa 268, Génération IX

Né en 1667 à Bailleul-lès-Pernes (62).
Décédé le mardi 16 juil 1737 à Bailleul-lès-Pernes (62) âgé de 70 ans.

Uni avec **FERON Anne** - 146 -

3 enfants sont nés de cette union :

o **FACHAUX Antoine**

Né vers 1695.
Décédé vers 1725 à environ 30 ans.

o **FACHAUX Charles François**

Né en 1698.
Décédé en 1698.

o **FACHAUX Jean François Joseph** - 104 -



146. **FERON Anne**, Sosa 269, Génération IX

Née le mercredi 13 fév 1664 à Bailleul-lès-Pernes (62).
Décédée le mardi 6 jan 1750 à Bailleul-lès-Pernes (62) âgé de 85 ans.

Unie avec **FACHAUX Jean Baptiste** - 145 -

3 enfants sont nés de cette union :

o **FACHAUX Antoine**

Né vers 1695.
Décédé vers 1725 à environ 30 ans.

o **FACHAUX Charles François**

Né en 1698.
Décédé en 1698.

o **FACHAUX Jean François Joseph** - 104 -



147. **DENOEUX Jean Charles**, Sosa 270, Génération IX

Né en 1675.
Décédé en 1721 âgé de 46 ans.

Uni avec **SARTEL Marie Josèphe** - 148 -

1 enfant est né de cette union :

o **DENOEUX Marie Catherine** - 105 -



148. **SARTEL Marie Josèphe**, Sosa 271, Génération IX

Née en 1672.

Décédée en 1721 âgé de 49 ans.

Unie avec **DENOEUX Jean Charles** - 147 -

1 enfant est né de cette union :

o **DENOEUX Marie Catherine** - 105 -



149. **SALIGOT Pierre**, Sosa 272, Génération IX

Né le mercredi 10 nov 1660 à Aumerval (62).

Décédé en 1729 à Floringhem (62) âgé de 68 ans.

Uni avec **BOURGOIS Noëlle** - 150 -

2 enfants sont nés de cette union :

o **SALIGOT Adrien François**

Né en 1691.

Uni avec **YVAIN Marie Catherine**.

Décédé en 1731 âgé de 40 ans.

o **SALIGOT Antoine François** - 106 -



150. **BOURGOIS Noëlle**, Sosa 273, Génération IX

Née le mercredi 14 nov 1657 à Pernes (62).

Décédée le dimanche 17 déc 1730 à Floringhem (62) âgé de 73 ans.

Unie avec **SALIGOT Pierre** - 149 -

2 enfants sont nés de cette union :

o **SALIGOT Adrien François**

Né en 1691.

Uni avec **YVAIN Marie Catherine**.

Décédé en 1731 âgé de 40 ans.

o **SALIGOT Antoine François** - 106 -



151. **DUFOUR Etienne**, Sosa 274, Génération IX

Né vers 1667 à Ames (62).

Décédé le mercredi 21 mai 1727 à Ames (62) à environ 60 ans.

Unie avec **SALLIOT Marguerite** - 152 -

1 enfant est né de cette union :

o **DUFOUR Marie Françoise** - 107 -



152. **SALLIOT Marguerite**, Sosa 275, Génération IX

Née vers 1666.

Décédée le mercredi 8 juil 1705 à Ames (62) à environ 39 ans.

Unie avec **DUFOUR Etienne** - 151 -

1 enfant est né de cette union :

o **DUFOUR Marie Françoise** - 107 -



153. **DIEVAL Jean**, Sosa 276, Génération IX

Uni avec **GAMOT Maeie Jeanne** - 154 -

1 enfant est né de cette union :

o **DIEVAL Antoine** - 108 -



154. **GAMOT Maeie Jeanne**, Sosa 277, Génération IX

Unie avec **DIEVAL Jean** - 153 -

1 enfant est né de cette union :

o **DIEVAL Antoine** - 108 -



155. **BEAUFORT François**, Sosa 284, Génération IX

Uni avec **PETITPAS Catherine** - 156 -

1 enfant est né de cette union :

o **BEAUFORT Nicolas** - 112 -



156. **PETITPAS Catherine**, Sosa 285, Génération IX

Unie avec **BEAUFORT François** - 155 -

1 enfant est né de cette union :

o **BEAUFORT Nicolas** - 112 -



157. **GARBE Robert**, Sosa 286, Génération IX

Fils de **GARBE Philippe** - 189 - (°1598)

Né le samedi 17 jan 1598 à Ham-en-Artois (62).

et de **GREBAULT Anne** - 190 - (°1605)

Née le samedi 29 oct 1605 à Ham-en-Artois (62).

Premier enfant de Philippe et Anne.

A sa naissance, ses père et mère étaient âgés de 51 ans et 43 ans.

Né le dimanche 29 août 1649 à Ham-en-Artois (62).

Décédé le jeudi 19 juil 1714 à Ham-en-Artois (62) âgé de 64 ans.

Uni avec **MAES Marguerite** - 158 -

1 enfant est né de cette union :

o **GARBE Scholastique** - 113 -



158. **MAES Marguerite**, Sosa 287, Génération IX

Née le vendredi 6 déc 1647 à Ham-en-Artois (62).

Décédée le lundi 20 sep 1728 à Ham-en-Artois (62) âgé de 80 ans.

Unie avec **GARBE Robert** - 157 -

Fils de **GARBE Philippe** - 189 - (°1598)

Né le samedi 17 jan 1598 à Ham-en-Artois (62).

et de **GREBAULT Anne** - 190 - (°1605)

Née le samedi 29 oct 1605 à Ham-en-Artois (62).

Premier enfant de Philippe et Anne.

A sa naissance, ses père et mère étaient âgés de 51 ans et 43 ans.

1 enfant est né de cette union :

o **GARBE Scholastique** - 113 -



159. **DORLENCOURT Jean**, Sosa 304, Génération IX

Uni avec **PIEGNE Marie Jeanne** - 160 -

1 enfant est né de cette union :

o **DORLENCOURT Jean Guislain** - 114 -



160. **PIEGNE Marie Jeanne**, Sosa 305, Génération IX

Décédée le mardi 11 août 1739 à Beugin (62).

Unie avec **DORLENCOURT Jean** - 159 -

1 enfant est né de cette union :

o **DORLENCOURT Jean Guislain** - 114 -



161. **COINTE Augustin**, Sosa 306, Génération IX

Né vers 1686.

Décédé le vendredi 31 août 1753 à Divion (62) à environ 67 ans.

Uni avec **SARRAZIN Christine Josephe** - 162 -

1 enfant est né de cette union :

o **COINTE Marie Josephe** - 115 -



162. **SARRAZIN Christine Josephe**, Sosa 307, Génération IX

Née vers 1697.

Décédée le dimanche 11 jan 1767 à Divion (62) à environ 70 ans.

Unie avec **COINTE Augustin** - 161 -

1 enfant est né de cette union :

o **COINTE Marie Josephe** - 115 -



163. **RATEL Jean**, Bon ménager, Sosa 320, Génération IX

Fils de **RATEL Pierre** - 191 - (°1635 +1703), Laboureur à Ferfay

Né en 1635.

Décédé le samedi 16 juin 1703 âgé de 68 ans.

et de **THERET Marguerite** - 192 - (°1635 +1703)

Née en 1635.

Décédée le samedi 16 juin 1703 âgé de 68 ans.

Troisième enfant de Pierre et Marguerite.

A sa naissance, ses père et mère étaient tous deux âgés de 29 ans.

Décédé le mardi 8 oct 1737 à Tangry (62) âgé de 73 ans.

Né le jeudi 2 oct 1664 à Bailleul-lès-Pernes (62).

Professions : Bon ménager.

Marié le mardi 9 fév 1694 à Bailleul-lès-Pernes (62) âgé de 29 ans, avec **FERON Isabelle**

1 enfant est né de cette union :

o **RATEL François**

Né le dimanche 18 déc 1695 à Bailleul-lès-Pernes (62).

Marié le lundi 17 sep 1696 à Bailleul-lès-Pernes (62) âgé de 31 ans, avec **TAMIS ; TAMY Marie Françoise** - 164 -

4 enfants sont nés de cette union :

o **RATEL (Mort Né)**

Né le jeudi 30 avr 1699 à Bailleul-lès-Pernes (62).

Décédé le jeudi 30 avr 1699 à Bailleul-lès-Pernes (62).

o **RATEL Antoine**

Né en 1703 à Bailleul-lès-Pernes (62).

Décédé le samedi 29 juin 1748 à Eps (62) âgé de 45 ans.

o **RATEL Jean Baptiste** - 116 -

o **RATEL Marie Barbe**

Née le lundi 5 avr 1706 à Bailleul-lès-Pernes (62).

Décédée le jeudi 10 fév 1707 à Bailleul-lès-Pernes (62) âgé de 10 mois.

Marié le mardi 8 fév 1707 à Bailleul-lès-Pernes (62) âgé de 42 ans, avec **BONTEMPS Marguerite**



164. **TAMIS ; TAMY Marie Françoise**, Sosa 321, Génération IX

Née en 1670 à Amettes (62).

Décédée le lundi 20 déc 1706 à Bailleul-lès-Pernes (62) âgé de 36 ans.

Mariée le lundi 17 sep 1696 à Bailleul-lès-Pernes (62) âgé de 26 ans, avec **RATEL Jean** - 163 -
Fils de **RATEL Pierre** - 191 - (°1635 +1703), Laboureur à Ferfay

Né en 1635.

Décédé le samedi 16 juin 1703 âgé de 68 ans.

et de **THERET Marguerite** - 192 - (°1635 +1703)

Née en 1635.

Décédée le samedi 16 juin 1703 âgé de 68 ans.

Troisième enfant de Pierre et Marguerite.

A sa naissance, ses père et mère étaient tous deux âgés de 29 ans.

4 enfants sont nés de cette union :

o **RATEL (Mort Né)**

Né le jeudi 30 avr 1699 à Bailleul-lès-Pernes (62).

Décédé le jeudi 30 avr 1699 à Bailleul-lès-Pernes (62).

o **RATEL Antoine**

Né en 1703 à Bailleul-lès-Pernes (62).

Décédé le samedi 29 juin 1748 à Eps (62) âgé de 45 ans.

o **RATEL Jean Baptiste** - 116 -

o **RATEL Marie Barbe**

Née le lundi 5 avr 1706 à Bailleul-lès-Pernes (62).

Décédée le jeudi 10 fév 1707 à Bailleul-lès-Pernes (62) âgé de 10 mois.



165. **DERENTY Jean**, Sosa 332, Génération IX

Fils de **DERENTY Jean** - 193 - (°1640 +1695)

Né vers 1640 à Amettes (62).

Décédé en 1695 à Bailleul-lès-Pernes (62) à environ 55 ans.

et de **TOUZART Antoinette** - 194 - (°1640 +1682)

Née en 1640 à Bailleul-lès-Pernes (62).

Décédée le vendredi 4 sep 1682 à Bailleul-lès-Pernes (62) âgé de 42 ans.

Deuxième enfant de Jean et Antoinette.

A sa naissance, ses père et mère étaient âgés d'environ 29 ans et 29 ans.

Né le jeudi 29 août 1669 à Amettes (62).

Décédé le jeudi 19 sep 1743 à Bailleul-lès-Pernes (62) âgé de 74 ans.

Marié le jeudi 4 fév 1700 à Bailleul-lès-Pernes (62) âgé de 30 ans, avec **FERON Jeanne** - 166 -

Fille de **FERON Charles** - 195 -

Décédé le mardi 16 fév 1677 à Bailleul-lès-Pernes (62).

et de **YVAIN Antoinette** - 196 -

Décédée le jeudi 25 oct 1674 à Bailleul-lès-Pernes (62).

Deuxième enfant de Charles et Antoinette.

2 enfants sont nés de cette union :

o **DERENTY Jean Philippe**

Né en 1690 à Lillers (62).

Marié le mardi 6 nov 1714 à Barlin (62) avec **DEBURBURE Marie Antoinette**.

Décédé le vendredi 19 avr 1720 à Ruitz (62) âgé de 30 ans.

o **DERENTY Jean François** - 120 -



166. **FERON Jeanne**, Sosa 333, Génération IX

Fille de **FERON Charles** - 195 -

Décédé le mardi 16 fév 1677 à Bailleul-lès-Pernes (62).

et de **YVAIN Antoinette** - 196 -

Décédée le jeudi 25 oct 1674 à Bailleul-lès-Pernes (62).

Deuxième enfant de Charles et Antoinette.

Née le mercredi 1er nov 1662 à Bailleul-lès-Pernes (62).

Décédée le mercredi 14 mai 1732 à Bailleul-lès-Pernes (62) âgé de 69 ans.

Mariée le jeudi 4 fév 1700 à Bailleul-lès-Pernes (62) âgé de 37 ans, avec **DERENTY Jean** - 165 -

Fils de **DERENTY Jean** - 193 - (°1640 +1695)

Né vers 1640 à Amettes (62).

Décédé en 1695 à Bailleul-lès-Pernes (62) à environ 55 ans.

et de **TOUZART Antoinette** - 194 - (°1640 +1682)

Née en 1640 à Bailleul-lès-Pernes (62).

Décédée le vendredi 4 sep 1682 à Bailleul-lès-Pernes (62) âgé de 42 ans.

Deuxième enfant de Jean et Antoinette.

A sa naissance, ses père et mère étaient âgés d'environ 29 ans et 29 ans.

2 enfants sont nés de cette union :

o **DERENTY Jean Philippe**

Né en 1690 à Lillers (62).

Marié le mardi 6 nov 1714 à Barlin (62) avec **DEBURBURE Marie Antoinette**.

Décédé le vendredi 19 avr 1720 à Ruitz (62) âgé de 30 ans.

o **DERENTY Jean François** - 120 -

Mariée le jeudi 4 fév 1700 âgé de 37 ans, avec **DERENTY Jean**

1 enfant est né de cette union :

o **DE RENTY Jean François**

Né en 1705 à Bailleul-lès-Pernes (62).

Marié le mercredi 26 nov 1732 à Amettes (62) avec **DECROIX (DE LA CROIX) Marie Isabelle** - 121 -.

Décédé le mardi 1er mai 1781 à Bailleul-lès-Pernes (62) âgé de 76 ans.



167. **DECROIX Jean François**, Laboureur, Sosa 334, Génération IX

Fils de **DECROIX Antoine** - 197 - (°1650)

Né en 1650.

Décédé à Fiefs (62).

et de **MARQUANT Françoise** - 198 - (°1650)

Née en 1650.

Décédée à Fiefs (62).

Premier enfant de Antoine et Françoise.

A sa naissance, ses père et mère étaient tous deux âgés de 28 ans.

Né en 1678 à Fiefs (62).

Décédé le mardi 1er juil 1738 à Ferfay (62) âgé de 60 ans.

Inhumé le mercredi 2 juil 1738 à Amettes (62) âgé de 60 ans.

Professions : Laboureur.

Marié le mardi 13 juil 1706 à Amettes (62) âgé de 28 ans, avec **MILLON Marie Catherine** - 168 -

Fille de **MILLON Jean** - 199 - (°1645 +1726)

Né en 1645.

Décédé le mercredi 3 avr 1726 à Amettes (62) âgé de 81 ans.

et de **LEGRAND Pétronille** - 200 - (°1650 +1703)

Née en 1650.

Décédée le mardi 11 déc 1703 à Amettes (62) âgé de 53 ans.

Troisième enfant de Jean et Pétronille.

A sa naissance, ses père et mère étaient âgés de 37 ans et 32 ans.

3 enfants sont nés de cette union :

o **DECROIX Jean François**

Né en 1708 à Amettes (62).

o **DECROIX (DE LA CROIX) Marie Isabelle** - 121 -

o **DECROIX Jacques**

Né en 1722.



168. **MILLON Marie Catherine**¹, Sosa 335, Génération IX

Fille de **MILLON Jean** - 199 - (°1645 +1726)

Né en 1645.

Décédé le mercredi 3 avr 1726 à Amettes (62) âgé de 81 ans.

et de **LEGRAND Pétronille** - 200 - (°1650 +1703)

Née en 1650.

Décédée le mardi 11 déc 1703 à Amettes (62) âgé de 53 ans.

Troisième enfant de Jean et Pétronille.

A sa naissance, ses père et mère étaient âgés de 37 ans et 32 ans.

Née le samedi 5 déc 1682 à Amettes (62).

Décédée le mercredi 3 avr 1726 à Ferfay (62) âgé de 43 ans.

Inhumée le jeudi 4 avr 1726 à Amettes (62) âgé de 43 ans.

Mariée le mardi 13 juil 1706 à Amettes (62) âgé de 23 ans, avec **DECROIX Jean François** - 167 -

Fils de **DECROIX Antoine** - 197 - (°1650)

Né en 1650.

Décédé à Fiefs (62).

et de **MARQUANT Françoise** - 198 - (°1650)

Née en 1650.

Décédée à Fiefs (62).

Premier enfant de Antoine et Françoise.

A sa naissance, ses père et mère étaient tous deux âgés de 28 ans.

3 enfants sont nés de cette union :

o **DECROIX Jean François**

Né en 1708 à Amettes (62).

o **DECROIX (DE LA CROIX) Marie Isabelle** - 121 -

o **DECROIX Jacques**

Né en 1722.

¹ Note Générale : Notaires de Pernes - 234 - 4E110/94 - Folio 199 - Contrat de mariage du 15/11/1738 --- Jacques DECROIX demeurant à Ferfay fils de feu Jean François et Marie Catherine MILLON --- Marie Anne CRESPIE fille de feu Pierre Antoine et Marie Françoise LOISON demeurant à Amettes assistée de Jean SALIGOT son cousin issu de germain demeurant à Amettes

Notaires de Pernes - 498 - 4E110/874 - Folio 619 - Estimation du 29/3/1741 --- Jacques DECROIX laboureur, Jean DECROIX à marier demeurant à Ferfay, Jean François DERENTY laboureur demeurant à Bailleul les Pernes et Marie Isabelle DECROIX sa femme, lesdits DECROIX frères et soeur enfants et héritiers de Jean François et Marie Catherine MILLON, font faire prisée de leurs biens



169. **DELASSUS Bernard**, Laboureur, Meunier, Sosa 384, Génération IX

Fils de **DELASSUS Jaspert** - 201 - (°1645), Laboureur, Mayeur, Echevin

Né le mercredi 4 jan 1645 à Calonne-sur-la-Lys (62).

et de **MYON (MION) Marie** - 202 - (°1651)

Née le mardi 15 août 1651 à Calonne-sur-la-Lys (62).

Deuxième enfant de Jaspert et Marie.

A sa naissance, ses père et mère étaient âgés de 32 ans et 25 ans.

Né le mardi 3 août 1677 à Calonne-sur-la-Lys (62).

Baptisé le mardi 3 août 1677 à Calonne-sur-la-Lys (62).

Professions : Laboureur.

Professions : Meunier.

Marié le lundi 7 fév 1701 à Robecq (62) âgé de 23 ans, avec **HANOTTE Anne** - 170 -
Fille de **HANOTTE (HANNOTTE) François** - 203 - (°1639)

Né le vendredi 11 nov 1639 à Merville Mergem (59).

et de **LESUR Catherine** - 204 - (°1640 +1710)

Née en 1640.

Décédée le dimanche 2 fév 1710 à Robecq (62) âgé de 70 ans.

Premier enfant de François et Catherine.

A sa naissance, ses père et mère étaient âgés de 31 ans et 30 ans.

4 enfants sont nés de cette union :

o **DELASSUS Guislain François** - 124 -

o **DELASSUS Marie Barbe**

Née le mercredi 26 août 1705 à Mont-Bernanchon (62).

o **DELASSUS Jacques**

Né le lundi 4 avr 1707 à Mont-Bernanchon (62).

o **DELASSUS Pierre Joseph**

Né en 1708 à Mont-Bernanchon (62).

Décédé le mercredi 2 nov 1712 à Mont-Bernanchon (62) âgé de 4 ans.

Marié le mardi 30 juin 1711 à Vendin-lès-Béthune (62) âgé de 33 ans, avec **CRESPIN (CREPIN) Guillaîne**

1 enfant est né de cette union :

o **DELASSUS Julien Joseph**

Né en 1712 à Mont-Bernanchon (62).



170. **HANOTTE Anne**, Sosa 385, Génération IX

Fille de **HANOTTE (HANNOTTE) François** - 203 - (°1639)

Né le vendredi 11 nov 1639 à Merville Mergem (59).

et de **LESUR Catherine** - 204 - (°1640 +1710)

Née en 1640.

Décédée le dimanche 2 fév 1710 à Robecq (62) âgé de 70 ans.

Premier enfant de François et Catherine.

A sa naissance, ses père et mère étaient âgés de 31 ans et 30 ans.

Née le lundi 17 nov 1670 à Mont-Bernanchon (62).

Décédée le mercredi 27 août 1710 à Robecq (62) âgé de 39 ans.

Mariée le lundi 7 fév 1701 à Robecq (62) âgé de 30 ans, avec **DELASSUS Bernard** - 169 -

Fils de **DELASSUS Jaspert** - 201 - (°1645), Laboureur, Mayeur, Echevin

Né le mercredi 4 jan 1645 à Calonne-sur-la-Lys (62).

et de **MYON (MION) Marie** - 202 - (°1651)

Née le mardi 15 août 1651 à Calonne-sur-la-Lys (62).

Deuxième enfant de Jaspert et Marie.

A sa naissance, ses père et mère étaient âgés de 32 ans et 25 ans.

4 enfants sont nés de cette union :

o **DELASSUS Guislain François** - 124 -

o **DELASSUS Marie Barbe**

Née le mercredi 26 août 1705 à Mont-Bernanchon (62).

o **DELASSUS Jacques**

Né le lundi 4 avr 1707 à Mont-Bernanchon (62).

o **DELASSUS Pierre Joseph**

Né en 1708 à Mont-Bernanchon (62).

Décédé le mercredi 2 nov 1712 à Mont-Bernanchon (62) âgé de 4 ans.



171. **DEFURNE (DE FURNE) Antoine**, Laboureur Peigneur de laine, Sosa 448, Génération IX

Fils de **DEFURNE (FURNE) Charles** - 205 - (°1645 +1705)

Né en 1645.

Décédé le jeudi 8 jan 1705 à Saint-Hilaire-Cottes (62) âgé de 60 ans.

et de **PEUVREUL Marguerite** - 206 - (°1644 +1722)

Née en 1644.

Décédée le jeudi 14 mai 1722 à Saint-Hilaire-Cottes (62) âgé de 78 ans.

Premier enfant de Charles et Marguerite.

A sa naissance, ses père et mère étaient âgés de 26 ans et 27 ans.

Né en 1671 à Saint-Hilaire-Cottes (62).

Décédé le samedi 27 mar 1751 à Saint-Hilaire-Cottes (62) âgé de 80 ans.

Professions : Laboureur Peigneur de laine.

Marié le samedi 21 fév 1699 à Auchy-au-Bois (62) âgé de 28 ans, avec **ANSELME Marie Françoise** - 172 -

Fille de **ANSELME Jean Baptiste** - 207 -

et de **WANDONNE Françoise** - 208 -

Premier enfant de Jean et Françoise.

3 enfants sont nés de cette union :

o **DEFURNE (FURNE) Charles François**

Né le vendredi 12 fév 1700 à Saint-Hilaire-Cottes (62).

o **DEFURNE (FURNE) Jean-Baptiste** - 126 -

o **DEFURNE (FURNE) Jean Antoine**

Né le mercredi 9 déc 1711 à Saint-Hilaire-Cottes (62).

Marié le jeudi 30 juin 1735 à Saint-Hilaire-Cottes (62) avec **BETTENCOURT Marie Françoise**.

Marié le dimanche 6 fév 1746 à Saint-Hilaire-Cottes (62) avec **FOSSIER Marie Jeanne Dorothee**.

Marié le mardi 12 jan 1768 à Norrent-Fontes (62) avec **FACHAUX Marie Philippe**.

Décédé le mardi 3 jan 1769 à Saint-Hilaire-Cottes (62) âgé de 57 ans.



172. **ANSELME Marie Françoise**, Sosa 449, Génération IX

Fille de **ANSELME Jean Baptiste** - 207 -

et de **WANDONNE Françoise** - 208 -

Premier enfant de Jean et Françoise.

Née en 1671 à Auchy-au-Bois (62).

Décédée le jeudi 14 mar 1743 à Saint-Hilaire-Cottes (62) âgé de 72 ans.

Inhumée le vendredi 15 mar 1743 à Saint-Hilaire-Cottes (62) âgé de 72 ans.

Mariée le samedi 21 fév 1699 à Auchy-au-Bois (62) âgé de 28 ans, avec **DEFURNE (DE FURNE) Antoine** - 171 -

Fils de **DEFURNE (FURNE) Charles** - 205 - (°1645 +1705)

Né en 1645.

Décédé le jeudi 8 jan 1705 à Saint-Hilaire-Cottes (62) âgé de 60 ans.

et de **PEUVREUL Marguerite** - 206 - (°1644 +1722)

Née en 1644.

Décédée le jeudi 14 mai 1722 à Saint-Hilaire-Cottes (62) âgé de 78 ans.

Premier enfant de Charles et Marguerite.

A sa naissance, ses père et mère étaient âgés de 26 ans et 27 ans.

3 enfants sont nés de cette union :

o **DEFURNE (FURNE) Charles François**

Né le vendredi 12 fév 1700 à Saint-Hilaire-Cottes (62).

o **DEFURNE (FURNE) Jean-Baptiste** - 126 -

o **DEFURNE (FURNE) Jean Antoine**

Né le mercredi 9 déc 1711 à Saint-Hilaire-Cottes (62).
Marié le jeudi 30 juin 1735 à Saint-Hilaire-Cottes (62) avec **BETTENCOURT Marie Françoise**.
Marié le dimanche 6 fév 1746 à Saint-Hilaire-Cottes (62) avec **FOSSIER Marie Jeanne Dorothee**.
Marié le mardi 12 jan 1768 à Norrent-Fontes (62) avec **FACHAUX Marie Philippe**.
Décédé le mardi 3 jan 1769 à Saint-Hilaire-Cottes (62) âgé de 57 ans.



173. **GILLIET Robert**, Sosa 450, Génération IX

Uni avec **DUFOUR Marie Françoise** - 174 -

1 enfant est né de cette union :

o **BILLIET Marie Brigitte** - 127 -



174. **DUFOUR Marie Françoise**, Sosa 451, Génération IX

Unie avec **GILLIET Robert** - 173 -

1 enfant est né de cette union :

o **BILLIET Marie Brigitte** - 127 -



175. **DERENTY Jean Jacques (L'Ailleul - Amettes)**, Sosa 512, Génération X

Fils de **DERENTY (de RENTY) Jean** - 213 - (°1554 +1620), Escuyer Seigneur de Renty

Né vers 1554 à Renty (62).

Décédé vers 1620 à environ 66 ans.

et de **de PRESSY Marie Jehanne** - 214 - (°1566 +1624), Dame de Pressy

Née en 1566 à Pressy (62).

Décédée en 1624 à Renty (62) âgé de 58 ans.

Premier enfant de Jean et Marie.

A sa naissance, ses père et mère étaient âgés d'environ 51 ans et d'environ 39 ans.

Né vers 1605 à Amettes.

Décédé en 1682 à Amettes à environ 77 ans.

Uni avec **XXXXXXXX Xxxxxxx** - 176 -

3 enfants sont nés de cette union :

o **DERENTY Marie**

Née en 1660.

Mariée en 1685 à Amettes (62) avec **CAULIER Pierre**.

Décédée en 1700 à Amettes (62) âgé de 40 ans.

o **DERENTY Nicolas** - 135 -

o **DERENTY Michelle**

Née en 1665 à Amettes (62).

Mariée le jeudi 16 jan 1687 à Auchel (62) avec **MOREL Jean**.

Décédée en 1700 à Auchel (62) âgé de 35 ans.



176. **XXXXXXXX Xxxxxxx**, Sosa 513, Génération X

Unie avec **DERENTY Jean Jacques (L'Ailleul - Amettes)** - 175 -

Fils de **DERENTY (de RENTY) Jean** - 213 - (°1554 +1620), Escuyer Seigneur de Renty

Né vers 1554 à Renty (62).

Décédé vers 1620 à environ 66 ans.
et de **de PRESSY Marie Jehanne** - 214 - (°1566 +1624), Dame de Pressy
Née en 1566 à Pressy (62).
Décédée en 1624 à Renty (62) âgé de 58 ans.
Premier enfant de Jean et Marie.
A sa naissance, ses père et mère étaient âgés d'environ 51 ans et d'environ 39 ans.

3 enfants sont nés de cette union :

- o **DERENTY Marie**
Née en 1660.
Mariée en 1685 à Amettes (62) avec **CAULIER Pierre**.
Décédée en 1700 à Amettes (62) âgé de 40 ans.
- o **DERENTY Nicolas** - 135 -
- o **DERENTY Michelle**
Née en 1665 à Amettes (62).
Mariée le jeudi 16 jan 1687 à Auchel (62) avec **MOREL Jean**.
Décédée en 1700 à Auchel (62) âgé de 35 ans.



177. **DEGRUGILIERS Nicolas**, Sosa 514, Génération X

Né en 1650.
Décédé le jeudi 9 oct 1710 à Amettes (62) âgé de 60 ans.

Uni avec **DELERUE Marie** - 178 -

7 enfants sont nés de cette union :

- o **DEGRUGILIERS Jacques**
- o **DEGRUGILIERS Marie Catherine**
- o **DEGRUGILIERS Anne Jeanne**
- o **DEGRUGILIERS Pierre**
- o **DEGRUGILIERS Nicolas**
- o **DEGRUGILIERS Marie Michelle** - 136 -
- o **DEGRUGILIERS Robert**
Né le dimanche 5 jan 1687 à Amettes (62).
Décédé le samedi 11 avr 1767 à Bailleul-lès-Pernes (62) âgé de 80 ans.



178. **DELERUE Marie**, Sosa 515, Génération X

Née en 1650.
Décédée en 1710 âgé de 60 ans.

Uni avec **DEGRUGILIERS Nicolas** - 177 -

7 enfants sont nés de cette union :

- o **DEGRUGILIERS Jacques**
- o **DEGRUGILIERS Marie Catherine**
- o **DEGRUGILIERS Anne Jeanne**
- o **DEGRUGILIERS Pierre**
- o **DEGRUGILIERS Nicolas**
- o **DEGRUGILIERS Marie Michelle** - 136 -
- o **DEGRUGILIERS Robert**
Né le dimanche 5 jan 1687 à Amettes (62).

Décédé le samedi 11 avr 1767 à Bailleul-lès-Pernes (62) âgé de 80 ans.



179. **CARAULT Jacques Antoine**, Bailly d'Ames, Sosa 516, Génération X

Fils de **CARAULT Guillaume** - 215 -

Décédé en 1701.

et de **XXXX Xxxx** - 216 -

Premier enfant de Guillaume et Xxxx.

Né en 1620 à Ames (62).

Décédé en 1700 âgé de 80 ans.

Professions : Bailly d'Ames.

Marié en 1645 âgé de 25 ans, avec **BILLY Anne**

1 enfant est né de cette union :

o **CARAULT Marie Anne**

Née en 1660 à Ames (62).

Unie avec **DUPETIT Robert**.

Décédée en 1710 âgé de 50 ans.

Marié en 1659 à Ames (62) âgé de 39 ans, avec **LOURY (DELORY) Marie Anne** - 180 -

Fille de **L'AIEUL DELORY** - 217 -

et de **XXX Xxx** - 218 -

Premier enfant de et Xxx.

7 enfants sont nés de cette union :

o **CARAUT Pierre**

o **CARAULT Marie Anne**

Née en 1660 à Ames (62).

Unie avec **DUPETIT Robert**.

Décédée le samedi 26 avr 1710 à Ames (62) âgé de 50 ans.

o **CARAULT Marie Michelle**

Née en 1671 à Ames (62).

Unie avec **BLANQUART Pierre Dit Dominique**.

Décédée le dimanche 2 sep 1731 à Ames (62), Amettes âgé de 60 ans.

o **CARAULT Jean**

Né en 1677.

Décédé le dimanche 21 jan 1725 à Ames (62) âgé de 48 ans.

o **CARAULT Marc Antoine** - 137 -

o **CARAULT André**

Né en 1679 à Ames (62).

Uni avec **COUPIN Marie Pétronille**.

Décédé le vendredi 21 avr 1752 âgé de 73 ans.

o **CARAULT Jeanne Françoise**

Née en 1680 à Ames (62).

Décédée le samedi 16 juil 1712 âgé de 32 ans.



180. **LOURY (DELORY) Marie Anne**¹, Sosa 517, Génération X

Fille de **L'AIEUL DELORY** - 217 -

et de **XXX Xxx** - 218 -

Premier enfant de et Xxx.

Née en 1639 à Ames (62).

Mariée en 1659 à Ames (62) âgé de 20 ans, avec **CARAULT Jacques Antoine** - 179 -

Fils de **CARAULT Guillaume** - 215 -

Décédé en 1701.
et de **XXXX Xxxx** - 216 -
Premier enfant de Guillaume et Xxxx.

7 enfants sont nés de cette union :

- o **CARAUT Pierre**
- o **CARAULT Marie Anne**
Née en 1660 à Ames (62).
Unie avec **DUPETIT Robert**.
Décédée le samedi 26 avr 1710 à Ames (62) âgé de 50 ans.
- o **CARAULT Marie Michelle**
Née en 1671 à Ames (62).
Unie avec **BLANQUART Pierre Dit Dominique**.
Décédée le dimanche 2 sep 1731 à Ames (62), Amettes âgé de 60 ans.
- o **CARAULT Jean**
Né en 1677.
Décédé le dimanche 21 jan 1725 à Ames (62) âgé de 48 ans.
- o **CARAULT Marc Antoine** - 137 -
- o **CARAULT André**
Né en 1679 à Ames (62).
Uni avec **COUPIN Marie Pétronille**.
Décédé le vendredi 21 avr 1752 âgé de 73 ans.
- o **CARAULT Jeanne Françoise**
Née en 1680 à Ames (62).
Décédée le samedi 16 juil 1712 âgé de 32 ans.

¹ Note Générale : Union avec Jacques Antoine CARAULT
Lettre de dispense de consanguinité. Cote AD62 1G 875 (241). Faite le 27 Avril 1767, à Ames et Amettes.

Mariage de Antoine Joseph DELVALLÉE, 30 ans, de Amettes -- et -- Marie Scholastique DONDAINE, 28 ans, de Ames -- Témoins: Charles François DELVALLÉE, père du mariant, Pierre Charles DELVALLÉE, frère du mariant, Jacques Joseph LOYEZ, tous trois de Amettes, et Antoine DONDAINE, père de la mariante, de Ames.

-- Ascendance de l'époux: Antoine Joseph DELVALLÉE, fils de Charles François DELVALLÉE et de Marie Joseph DUPETIT, qui est fille de Robert DUPETIT et de Marie Anne CARAULT, qui est fille de (Antoine) CARAULT et de Marie Anne LOURY, (qui est la soeur de Michelle LOURY épouse PÉPIN).

-- Ascendance de l'épouse: Marie Scholastique DONDAINE, fille de Antoine François DONDAINE et Michelle Angélique DELANNOY, qui est fille de Adrien DELANNOY et Marie Pétronille PÉPIN, qui est fille de Michelle LOURY, (qui est la soeur de Marie Anne LOURY épouse CARAUT)



181. **GILLIOT Guislain**, Marchand Laboureur¹, Sosa 518, Génération X

Fils de **GILLIOT Xxx** - 219 -
et de **XXX Xxx** - 220 -
Premier enfant de Xxx et Xxx.

Né en 1650.
Décédé le dimanche 27 mai 1708 à Amettes (62) âgé de 58 ans.
Inhumé le lundi 28 mai 1708 à Amettes (62) âgé de 58 ans.
Professions : Marchand Laboureur.

Marié en 1673 âgé de 23 ans, avec **DELERUE Marie Anne** - 182 -
Fille de **DELERUE Xxx** - 221 -
et de **XXX Xxx** - 222 -
Premier enfant de Xxx et Xxx.

8 enfants sont nés de cette union :

- o **GILLIOT Isabelle**
Décédée en 1702.
- o **GILLIOT Guislain**
Décédé en 1706.
- o **GILLIOT Marie Marguerite**
Née en 1673.
- o **GILLIOT Marie Françoise - 138 -**
- o **GILLIOT Jeanne Elisabeth**
Née en 1679.
Unie avec **LEMOINE François.**
- o **GILLIOT Marie Catherine**
Née en 1683.
- o **GILLIOT Antoine**
Né en 1685.
- o **GILLIOT Catherine Françoise**
Née en 1688.
Unie avec **DE WIMILLE Denis.**
Décédée en 1733 âgé de 45 ans.

¹ Note Générale : Notaires de Lillers - Tome 1 - 238 - 4E97/6 - folio 291 - 31/12/1701 - Mariage.



182. **DELERUE Marie Anne**, Sosa 519, Génération X

Fille de **DELERUE Xxx** - 221 -

et de **XXX Xxx** - 222 -

Premier enfant de Xxx et Xxx.

Née en 1650.

Décédée en 1708 à Amettes (62) âgé de 58 ans.

Mariée en 1673 âgé de 23 ans, avec **GILLIOT Guislain** - 181 -

Fils de **GILLIOT Xxx** - 219 -

et de **XXX Xxx** - 220 -

Premier enfant de Xxx et Xxx.

8 enfants sont nés de cette union :

- o **GILLIOT Isabelle**
Décédée en 1702.
- o **GILLIOT Guislain**
Décédé en 1706.
- o **GILLIOT Marie Marguerite**
Née en 1673.
- o **GILLIOT Marie Françoise - 138 -**
- o **GILLIOT Jeanne Elisabeth**
Née en 1679.
Unie avec **LEMOINE François.**
- o **GILLIOT Marie Catherine**
Née en 1683.
- o **GILLIOT Antoine**
Né en 1685.
- o **GILLIOT Catherine Françoise**
Née en 1688.
Unie avec **DE WIMILLE Denis.**
Décédée en 1733 âgé de 45 ans.



183. **BINSE Philippe**, Marchand de bestiaux, Sosa 528, Génération X
Né en 1622.
Décédé le lundi 2 fév 1688 à Bailleul-lès-Pernes (62) âgé de 66 ans.
Professions : Marchand de bestiaux.

Marié en 1646 âgé de 24 ans, avec **FERON Suzanne Françoise** - 184 -

2 enfants sont nés de cette union :

- o **BINSE François** - 141 -
- o **BINSE Antoine**
Uni avec **GAUDIN Anne**.



184. **FERON Suzanne Françoise**, Sosa 529, Génération X
Née en 1625.

Mariée en 1646 âgé de 21 ans, avec **BINSE Philippe** - 183 -

2 enfants sont nés de cette union :

- o **BINSE François** - 141 -
- o **BINSE Antoine**
Uni avec **GAUDIN Anne**.



185. **CORDETTE Philippe Antoine**, Sosa 530, Génération X
Marié en 1651, avec **GRILLET Jeanne** - 186 -

1 enfant est né de cette union :

- o **CORDETTE Adrienne** - 142 -



186. **GRILLET Jeanne**, Sosa 531, Génération X
Mariée en 1651, avec **CORDETTE Philippe Antoine** - 185 -

1 enfant est né de cette union :

- o **CORDETTE Adrienne** - 142 -



187. **DELATTRE Jean Jacques**, Sosa 534, Génération X
Né en 1640 à Amettes (62).
Décédé en 1690 à Amettes (62) âgé de 50 ans.

Uni avec **COSSART Adrienne** - 188 -

1 enfant est né de cette union :

- o **DELATTRE Françoise** - 144 -



188. **COSSART Adrienne**, Sosa 535, Génération X

Née en 1640 à Amettes (62).

Décédée le mercredi 10 oct 1674 à Amettes (62) âgé de 34 ans.

Unie avec **DELATTRE Jean Jacques** - 187 -

1 enfant est né de cette union :

o **DELATTRE Françoise** - 144 -



189. **GARBE Philippe**, Sosa 572, Génération X

Né le samedi 17 jan 1598 à Ham-en-Artois (62).

Uni avec **GREBAULT Anne** - 190 -

Fille de **GREBAULT Jacques** - 223 -

et de **PIGOUCHE Jeanne** - 224 -

Premier enfant de Jacques et Jeanne.

1 enfant est né de cette union :

o **GARBE Robert** - 157 -



190. **GREBAULT Anne**, Sosa 573, Génération X

Fille de **GREBAULT Jacques** - 223 -

et de **PIGOUCHE Jeanne** - 224 -

Premier enfant de Jacques et Jeanne.

Née le samedi 29 oct 1605 à Ham-en-Artois (62).

Unie avec **GARBE Philippe** - 189 -

1 enfant est né de cette union :

o **GARBE Robert** - 157 -



191. **RATEL Pierre**, Laboureur à Ferfay¹, Sosa 640, Génération X

Fils de **RATEL Georges** - 225 - (°1600 +1650)

Né en 1600.

Décédé en 1650 âgé de 50 ans.

et de **COSSART Anne** - 226 - (°1600)

Née en 1600.

Quatrième enfant de Georges et Anne.

A sa naissance, ses père et mère étaient tous deux âgés de 35 ans.

Né en 1635.

Professions : Laboureur à Ferfay.

Décédé le samedi 16 juin 1703 âgé de 68 ans.

Marié le mardi 7 jan 1659 à Bailleul-lès-Pernes (62) âgé de 24 ans, avec **THERET Marguerite** - 192 -

7 enfants sont nés de cette union :

- o **RATEL Antoine**
Né le lundi 22 déc 1659 à Bailleul-lès-Pernes (62).
- o **RATEL Barbe**
Née le vendredi 16 juin 1662 à Bailleul-lès-Pernes (62).
Décédée le mardi 23 jan 1748 à Eps (62) âgé de 85 ans.
- o **RATEL Jean - 163 -**
- o **RATEL Egidius (Gilles)**
Né le mardi 28 fév 1668 à Bailleul-lès-Pernes (62).
- o **RATEL Marie**
Née le dimanche 17 avr 1672 à Bailleul-lès-Pernes (62).
Mariée le mercredi 4 juil 1703 à Amettes (62) avec **DELERUE Jacques**.
- o **RATEL Jacobus (Jacques)**
Né le vendredi 4 août 1673 à Bailleul-lès-Pernes (62).
- o **RATEL Anna**
Née le mercredi 26 fév 1676 à Bailleul-lès-Pernes (62).

¹ Note Générale : Laboureur à Ferfay



192. **THERET Marguerite**, Sosa 641, Génération X

Née en 1635.

Décédée le samedi 16 juin 1703 âgé de 68 ans.

Mariée le mardi 7 jan 1659 à Bailleul-lès-Pernes (62) âgé de 24 ans, avec **RATEL Pierre - 191 -**

Fils de **RATEL Georges - 225 -** (°1600 +1650)

Né en 1600.

Décédé en 1650 âgé de 50 ans.

et de **COSSART Anne - 226 -** (°1600)

Née en 1600.

Quatrième enfant de Georges et Anne.

A sa naissance, ses père et mère étaient tous deux âgés de 35 ans.

7 enfants sont nés de cette union :

- o **RATEL Antoine**
Né le lundi 22 déc 1659 à Bailleul-lès-Pernes (62).
- o **RATEL Barbe**
Née le vendredi 16 juin 1662 à Bailleul-lès-Pernes (62).
Décédée le mardi 23 jan 1748 à Eps (62) âgé de 85 ans.
- o **RATEL Jean - 163 -**
- o **RATEL Egidius (Gilles)**
Né le mardi 28 fév 1668 à Bailleul-lès-Pernes (62).
- o **RATEL Marie**
Née le dimanche 17 avr 1672 à Bailleul-lès-Pernes (62).
Mariée le mercredi 4 juil 1703 à Amettes (62) avec **DELERUE Jacques**.
- o **RATEL Jacobus (Jacques)**
Né le vendredi 4 août 1673 à Bailleul-lès-Pernes (62).
- o **RATEL Anna**
Née le mercredi 26 fév 1676 à Bailleul-lès-Pernes (62).



193. **DERENTY Jean**, Sosa 664, Génération X

Fils de **DERENTY Jean - 227 -** (°1570)

Né vers 1570 à Embry (62).

et de **VINCENT Françoise - 228 -**

Premier enfant de Jean et Françoise.
A sa naissance, son père était âgé d'environ 70 ans.
Né vers 1640 à Amettes (62).
Décédé en 1695 à Bailleul-lès-Pernes (62) à environ 55 ans.

Marié le lundi 9 mai 1667 à Bailleul-lès-Pernes (62) à environ 27 ans, avec **TOUZART Antoinette** - 194 -
Fille de **TOUZART Jean Jacques** - 229 -
Né à Clarques (62).
Décédé en mai 1671 à Bailleul-lès-Pernes (62).
et de **XXXXXXXXX Xxxxxx** - 230 -
Premier enfant de Jean et Xxxxxx.

4 enfants sont nés de cette union :

- o **DERENTY François**
- o **DERENTY Jean** - 165 -
- o **DERENTY Antoine**
Né le vendredi 22 mai 1671 à Amettes (62).
- o **DERENTY Marie Jeanne**
Née le vendredi 26 oct 1674 à Amettes (62).



194. **TOUZART Antoinette**, Sosa 665, Génération X

Fille de **TOUZART Jean Jacques** - 229 -
Né à Clarques (62).
Décédé en mai 1671 à Bailleul-lès-Pernes (62).
et de **XXXXXXXXX Xxxxxx** - 230 -
Premier enfant de Jean et Xxxxxx.
Née en 1640 à Bailleul-lès-Pernes (62).
Décédée le vendredi 4 sep 1682 à Bailleul-lès-Pernes (62) âgé de 42 ans.

Mariée le lundi 9 mai 1667 à Bailleul-lès-Pernes (62) âgé de 27 ans, avec **DERENTY Jean** - 193 -
Fils de **DERENTY Jean** - 227 - (°1570)
Né vers 1570 à Embry (62).
et de **VINCENT Françoise** - 228 -
Premier enfant de Jean et Françoise.
A sa naissance, son père était âgé d'environ 70 ans.

4 enfants sont nés de cette union :

- o **DERENTY François**
- o **DERENTY Jean** - 165 -
- o **DERENTY Antoine**
Né le vendredi 22 mai 1671 à Amettes (62).
- o **DERENTY Marie Jeanne**
Née le vendredi 26 oct 1674 à Amettes (62).



195. **FERON Charles**, Sosa 666, Génération X

Décédé le mardi 16 fév 1677 à Bailleul-lès-Pernes (62).

Uni avec **YVAIN Antoinette** - 196 -
Fille de **YVAIN Pierre** - 231 -
Décédé en 1685.
et de **POHIER Anntoinette** - 232 -
Premier enfant de Pierre et Anntoinette.

2 enfants sont nés de cette union :

- o **FERON Antoine**
Uni avec **COLET Marguerite**.
- o **FERON Jeanne** - 166 -



196. **YVAIN Antoinette**, Sosa 667, Génération X

Fille de **YVAIN Pierre** - 231 -

Décédé en 1685.

et de **POHIER Anntoinette** - 232 -

Premier enfant de Pierre et Anntoinette.

Décédée le jeudi 25 oct 1674 à Bailleul-lès-Pernes (62).

Unie avec **FERON Charles** - 195 -

2 enfants sont nés de cette union :

- o **FERON Antoine**
Uni avec **COLET Marguerite**.
- o **FERON Jeanne** - 166 -



197. **DECROIX Antoine**, Sosa 668, Génération X

Né en 1650.

Décédé à Fiefs (62).

Uni avec **MARQUANT Françoise** - 198 -

1 enfant est né de cette union :

- o **DECROIX Jean François** - 167 -



198. **MARQUANT Françoise**, Sosa 669, Génération X

Née en 1650.

Décédée à Fiefs (62).

Unie avec **DECROIX Antoine** - 197 -

1 enfant est né de cette union :

- o **DECROIX Jean François** - 167 -



199. **MILLON Jean**, Sosa 670, Génération X

Né en 1645.

Décédé le mercredi 3 avr 1726 à Amettes (62) âgé de 81 ans.

Marié le dimanche 3 fév 1669 à Amettes (62) âgé de 24 ans, avec **LEGRAND Pétronille** - 200 -

3 enfants sont nés de cette union :

- o **MILLON Marie**

Née en 1670.

Décédée en 1708 à Ames âgé de 38 ans.

o **MILLON Barbe**

Née en 1674 à Amettes (62).

o **MILLON Marie Catherine** - 168 -



200. **LEGRAND Pétronille**, Sosa 671, Génération X

Née en 1650.

Décédée le mardi 11 déc 1703 à Amettes (62) âgé de 53 ans.

Mariée le dimanche 3 fév 1669 à Amettes (62) âgé de 19 ans, avec **MILLON Jean** - 199 -

3 enfants sont nés de cette union :

o **MILLON Marie**

Née en 1670.

Décédée en 1708 à Ames âgé de 38 ans.

o **MILLON Barbe**

Née en 1674 à Amettes (62).

o **MILLON Marie Catherine** - 168 -



201. **DELASSUS Jaspert**, Laboureur, Mayeur, Echevin, Sosa 768, Génération X

Fils de **DELASSUS Jacques** - 233 - (°1603 +1689), Echevin de Calonne

Né en 1603 à Calonne-sur-la-Lys (62).

Décédé le lundi 25 avr 1689 âgé de 86 ans.

et de **PLUCQUIN Françoise** - 234 - (°1623 +1681)

Née en 1623.

Décédée le vendredi 10 jan 1681 à Calonne-sur-la-Lys (62) âgé de 58 ans.

Premier enfant de Jacques et Françoise.

A sa naissance, ses père et mère étaient âgés de 42 ans et 22 ans.

Né le mercredi 4 jan 1645 à Calonne-sur-la-Lys (62).

Professions : Laboureur.

Professions : Mayeur.

Professions : Echevin.

Marié le mardi 10 avr 1674 à Calonne-sur-la-Lys (62) âgé de 29 ans, avec **MYON (MION) Marie** - 202 -

3 enfants sont nés de cette union :

o **DELASSUS Barbe**

Née le lundi 7 oct 1675 à Calonne-sur-la-Lys (62).

o **DELASSUS Bernard** - 169 -

o **DELASSUS Marie Françoise**

Née en 1678 à Béthune (sainte cro).



202. **MYON (MION) Marie**, Sosa 769, Génération X

Née le mardi 15 août 1651 à Calonne-sur-la-Lys (62).

Mariée le mardi 10 avr 1674 à Calonne-sur-la-Lys (62) âgé de 22 ans, avec **DELASSUS Jaspert** - 201 -

Fils de **DELASSUS Jacques** - 233 - (°1603 +1689), Echevin de Calonne

Né en 1603 à Calonne-sur-la-Lys (62).

Décédé le lundi 25 avr 1689 âgé de 86 ans.
et de **PLUCQUIN Françoise** - 234 - (°1623 +1681)
Née en 1623.

Décédée le vendredi 10 jan 1681 à Calonne-sur-la-Lys (62) âgé de 58 ans.
Premier enfant de Jacques et Françoise.
A sa naissance, ses père et mère étaient âgés de 42 ans et 22 ans.

3 enfants sont nés de cette union :

- o **DELASSUS Barbe**
Née le lundi 7 oct 1675 à Calonne-sur-la-Lys (62).
- o **DELASSUS Bernard** - 169 -
- o **DELASSUS Marie Françoise**
Née en 1678 à Béthune (sainte cro).



203. **HANOTTE (HANNOTTE) François**, Sosa 770, Génération X
Né le vendredi 11 nov 1639 à Merville Mergem (59).

Uni avec **LESUR Catherine** - 204 -
Fille de **LESUR Pierre** - 235 - (°1600)
Né en 1600.
et de **DUHAMEL Catherine** - 236 - (°1600)
Née en 1600.
Premier enfant de Pierre et Catherine.
A sa naissance, ses père et mère étaient tous deux âgés de 40 ans.

1 enfant est né de cette union :

- o **HANOTTE Anne** - 170 -



204. **LESUR Catherine**, Sosa 771, Génération X
Fille de **LESUR Pierre** - 235 - (°1600)
Né en 1600.
et de **DUHAMEL Catherine** - 236 - (°1600)
Née en 1600.
Premier enfant de Pierre et Catherine.
A sa naissance, ses père et mère étaient tous deux âgés de 40 ans.
Née en 1640.
Décédée le dimanche 2 fév 1710 à Robecq (62) âgé de 70 ans.

Unie avec **HANOTTE (HANNOTTE) François** - 203 -

1 enfant est né de cette union :

- o **HANOTTE Anne** - 170 -



205. **DEFURNE (FURNE) Charles**, Sosa 896, Génération X
Né en 1645.
Décédé le jeudi 8 jan 1705 à Saint-Hilaire-Cottes (62) âgé de 60 ans.
Inhumé le vendredi 9 jan 1705 à Saint-Hilaire-Cottes (62) âgé de 60 ans.

Uni avec **PEUVREUL Marguerite** - 206 -

1 enfant est né de cette union :

o **DEFURNE (DE FURNE) Antoine** - 171 -



206. **PEUVREUL Marguerite**, Sosa 897, Génération X

Née en 1644.

Décédée le jeudi 14 mai 1722 à Saint-Hilaire-Cottes (62) âgé de 78 ans.

Inhumée le vendredi 15 mai 1722 à Saint-Hilaire-Cottes (62) âgé de 78 ans.

Unie avec **DEFURNE (FURNE) Charles** - 205 -

1 enfant est né de cette union :

o **DEFURNE (DE FURNE) Antoine** - 171 -



207. **ANSELME Jean Baptiste**, Sosa 898, Génération X

Uni avec **WANDONNE Françoise** - 208 -

1 enfant est né de cette union :

o **ANSELME Marie Françoise** - 172 -



208. **WANDONNE Françoise**, Sosa 899, Génération X

Unie avec **ANSELME Jean Baptiste** - 207 -

1 enfant est né de cette union :

o **ANSELME Marie Françoise** - 172 -



209. **BIGNON Michel**, Gestion informatique Stocks et appro. Génération II

Fils de **BIGNON Auguste** (°1938)

Né le mardi 1er fév 1938 à Saint-Paterne-Racan (37).

et de **Marie Louise** (°1936)

Née le lundi 15 juin 1936 à La Chartre-sur-le-Loir (72).

Quatrième enfant de Auguste et Marie.

A sa naissance, ses père et mère étaient âgés de 27 ans et 29 ans.

Né le mercredi 29 sep 1965 à Tours (37).

Professions : Gestion informatique Stocks et appro.

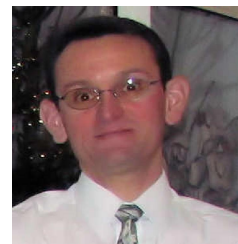

Uni avec **DERENTY Evelyne** - 79 -

Fille de **DERENTY Jean-Paul Louis** - 1 - (°1945), Agriculteur, Enseignant, Conseiller Agricole CA37

Né le mardi 13 fév 1945 à Aumerval.

et de **ROCHER Réjane Maria Lucie** - 78 - (°1947), Agricultrice, Assistante Maternelle

Née le mardi 25 fév 1947 à Chemillé sur Indrois.

Premier enfant de Jean-Paul et Réjane.

A sa naissance, ses père et mère étaient âgés de 22 ans et 20 ans.

3 enfants sont nés de cette union :

o **BIGNON Romain** - 210 -

o **BIGNON Julien** - 211 -

o **BIGNON Héloïse** - 212 -



210. **BIGNON Romain**, Génération III

Fils de **BIGNON Michel** - 209 - (°1965), Gestion informatique Stocks et appro.

Né le mercredi 29 sep 1965 à Tours (37).

et de **DERENTY Evelyne** - 79 - (°1967), Pharmacien

Née le lundi 24 avr 1967 à Céré-la-Ronde (37).

Premier enfant de Michel et Evelyne.

A sa naissance, ses père et mère étaient âgés de 28 ans et 27 ans.

Né le dimanche 31 juil 1994 à Châtenay-Malabry (92).



211. **BIGNON Julien**, Génération III

Fils de **BIGNON Michel** - 209 - (°1965), Gestion informatique Stocks et appro.

Né le mercredi 29 sep 1965 à Tours (37).

et de **DERENTY Evelyne** - 79 - (°1967), Pharmacien

Née le lundi 24 avr 1967 à Céré-la-Ronde (37).

Deuxième enfant de Michel et Evelyne.

A sa naissance, ses père et mère étaient âgés de 31 ans et 30 ans.

Né le mardi 27 mai 1997 à Châtenay-Malabry (92).



212. **BIGNON Héloïse**, Génération III

Fille de **BIGNON Michel** - 209 - (°1965), Gestion informatique Stocks et appro.

Né le mercredi 29 sep 1965 à Tours (37).

et de **DERENTY Evelyne** - 79 - (°1967), Pharmacien

Née le lundi 24 avr 1967 à Céré-la-Ronde (37).

Troisième enfant de Michel et Evelyne.

A sa naissance, ses père et mère étaient âgés de 35 ans et 34 ans.

Née le dimanche 27 mai 2001 à Châtenay-Malabry (92).

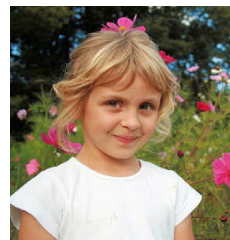

213. **DERENTY (de RENTY) Jean**, Escuyer Seigneur de Renty, Sosa 1024, Génération XI

Fils de **DE RENTY ; DERENTY (de RENTY) Oudart IV** - 237 - (°1520 +1586),

Escuyer, Seigneur d'Embry et de Grouches, Seigneur de Renty

Né en 1520 à Renty (62704).

Décédé en 1586 âgé de 66 ans.

et de **de RECOURT de LICQUES Marie** - 238 - (°1528), Dame de Brouay Dite de Lens ou de Licques

Née vers 1528.

Troisième enfant de Oudart et Marie.

A sa naissance, ses père et mère étaient âgés d'environ 34 ans et d'environ 26 ans.

Né vers 1554 à Renty (62).

Décédé vers 1620 à environ 66 ans.

Professions : Escuyer Seigneur de Renty.

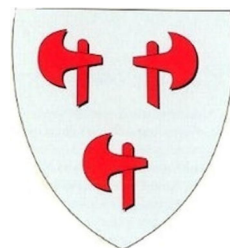

Marié le lundi 11 jan 1582 à environ 28 ans, avec **de PRESSY Marie Jehanne** - 214 -

Fille de **de PRESSY Bernard** - 239 - (°1535 +1589), Escuyer, Seigneur de Pressy et de Pernes

Né en 1535 à Pressy (62).

Décédé en 1589 âgé de 54 ans.
et de **de BOURS Jeanne (Jehanne)** - 240 - (°1547 +1602), Demoiselle de Francqueville
Née en 1547 à Bours (62).
Décédée en 1602 à Pressy (62) âgé de 55 ans.
Premier enfant de Bernard et Jeanne.
A sa naissance, ses père et mère étaient âgés de 31 ans et 19 ans.

1 enfant est né de cette union :

o **DERENTY Jean Jacques (L'Ailleul - Amettes)** - 175 -



214. **de PRESSY Marie Jehanne**, Dame de Pressy, Sosa 1025, Génération XI
Fille de **de PRESSY Bernard** - 239 - (°1535 +1589), Escuyer, Seigneur de Pressy et de Pernes
Né en 1535 à Pressy (62).
Décédé en 1589 âgé de 54 ans.
et de **de BOURS Jeanne (Jehanne)** - 240 - (°1547 +1602), Demoiselle de Francqueville
Née en 1547 à Bours (62).
Décédée en 1602 à Pressy (62) âgé de 55 ans.
Premier enfant de Bernard et Jeanne.
A sa naissance, ses père et mère étaient âgés de 31 ans et 19 ans.
Née en 1566 à Pressy (62).
Décédée en 1624 à Renty (62) âgé de 58 ans.
Professions : Dame de Pressy.



Mariée le lundi 11 jan 1582 âgé de 16 ans, avec **DERENTY (de RENTY) Jean** - 213 -
Fils de **DE RENTY ; DERENTY (de RENTY) Oudart IV** - 237 - (°1520 +1586), Escuyer, Seigneur d'Embry et de Grouches, Seigneur de Renty
Né en 1520 à Renty (62704).
Décédé en 1586 âgé de 66 ans.
et de **de RECOURT de LICQUES Marie** - 238 - (°1528), Dame de Brouay Dite de Lens ou de Licques
Née vers 1528.
Troisième enfant de Oudart et Marie.
A sa naissance, ses père et mère étaient âgés d'environ 34 ans et d'environ 26 ans.

1 enfant est né de cette union :

o **DERENTY Jean Jacques (L'Ailleul - Amettes)** - 175 -



215. **CARAULT Guillaume**, Sosa 1032, Génération XI
Décédé en 1701.

Uni avec **XXXX Xxxx** - 216 -

1 enfant est né de cette union :

o **CARAULT Jacques Antoine** - 179 -



216. **XXXX Xxxx**, Sosa 1033, Génération XI
Unie avec **CARAULT Guillaume** - 215 -

1 enfant est né de cette union :

o **CARULT Jacques Antoine** - 179 -



217. **L'AIEUL DELORY**, Sosa 1034, Génération XI

Uni avec **XXX Xxx** - 218 -

1 enfant est né de cette union :

o **LOURY (DELORY) Marie Anne** - 180 -



218. **XXX Xxx**, Sosa 1035, Génération XI

Unie avec **L'AIEUL DELORY** - 217 -

1 enfant est né de cette union :

o **LOURY (DELORY) Marie Anne** - 180 -



219. **GILLIOT Xxx**, Sosa 1036, Génération XI

Uni avec **XXX Xxx** - 220 -

1 enfant est né de cette union :

o **GILLIOT Guislain** - 181 -



220. **XXX Xxx**, Sosa 1037, Génération XI

Unie avec **GILLIOT Xxx** - 219 -

1 enfant est né de cette union :

o **GILLIOT Guislain** - 181 -



221. **DELERUE Xxx**, Sosa 1038, Génération XI

Uni avec **XXX Xxx** - 222 -

1 enfant est né de cette union :

o **DELERUE Marie Anne** - 182 -



222. **XXX Xxx**, Sosa 1039, Génération XI

Unie avec **DELERUE Xxx** - 221 -

1 enfant est né de cette union :

o **DELERUE Marie Anne** - 182 -



223. **GREBAULT Jacques**, Sosa 1146, Génération XI

Marié le mardi 18 nov 1597 à Ham-en-Artois (62), avec **PIGOUCHE Jeanne** - 224 -

1 enfant est né de cette union :

- o **GREBAULT Anne** - 190 -



224. **PIGOUCHE Jeanne**, Sosa 1147, Génération XI

Mariée le mardi 18 nov 1597 à Ham-en-Artois (62), avec **GREBAULT Jacques** - 223 -

1 enfant est né de cette union :

- o **GREBAULT Anne** - 190 -



225. **RATEL Georges**¹, Sosa 1280, Génération XI

Né en 1600.

Décédé en 1650 âgé de 50 ans.

Uni avec **COSSART Anne** - 226 -

4 enfants sont nés de cette union :

- o **RATEL Antoine**
Né en 1626 à Amettes (62).
- o **RATEL Sulpice**
Né en 1629 à Amettes (62).
- o **RATEL François**
Né en 1632 à Amettes (62).
- o **RATEL Pierre** - 191 -

¹ Note Générale : Témoin le 24 août 1650 à Bailleul-les-Pernes au mariage de Jean RATEL et Marie COEUGNET



226. **COSSART Anne**, Sosa 1281, Génération XI

Née en 1600.

Unie avec **RATEL Georges** - 225 -

4 enfants sont nés de cette union :

- o **RATEL Antoine**
Né en 1626 à Amettes (62).
- o **RATEL Sulpice**
Né en 1629 à Amettes (62).
- o **RATEL François**
Né en 1632 à Amettes (62).
- o **RATEL Pierre** - 191 -



227. **DERENTY Jean**, Sosa 1328, Génération XI
Né vers 1570 à Embry (62).

Uni avec **VINCENT Françoise** - 228 -

1 enfant est né de cette union :
o **DERENTY Jean** - 193 -



228. **VINCENT Françoise**, Sosa 1329, Génération XI
Unie avec **DERENTY Jean** - 227 -

1 enfant est né de cette union :
o **DERENTY Jean** - 193 -



229. **TOUZART Jean Jacques**, Sosa 1330, Génération XI
Fils de **TOUZART Pierre** - 241 - (°1580)
Né en 1580 à Saint-Omer (62).
et de **LOIR Jeanne** - 242 - (°1580)
Née en 1580 à Saint-Omer (62).
Premier enfant de Pierre et Jeanne.
Né à Clarques (62).
Décédé en mai 1671 à Bailleul-lès-Pernes (62).

Uni avec **XXXXXXXXX Xxxxxx** - 230 -

1 enfant est né de cette union :
o **TOUZART Antoinette** - 194 -



230. **XXXXXXXXX Xxxxxx**, Sosa 1331, Génération XI
Unie avec **TOUZART Jean Jacques** - 229 -
Fils de **TOUZART Pierre** - 241 - (°1580)
Né en 1580 à Saint-Omer (62).
et de **LOIR Jeanne** - 242 - (°1580)
Née en 1580 à Saint-Omer (62).
Premier enfant de Pierre et Jeanne.

1 enfant est né de cette union :
o **TOUZART Antoinette** - 194 -



231. **YVAIN Pierre**, Sosa 1334, Génération XI
Fils de **YVAIN Antoine** - 243 - (°1590)
Né en 1590.
et de **DELON Jacqueline** - 244 -
Premier enfant de Antoine et Jacqueline.
Décédé en 1685.

Marié en 1640, avec **POHIER Anttoinette** - 232 -

1 enfant est né de cette union :

- o **YVAIN Anttoinette** - 196 -



232. **POHIER Anttoinette**, Sosa 1335, Génération XI

Mariée en 1640, avec **YVAIN Pierre** - 231 -

Fils de **YVAIN Antoine** - 243 - (°1590)

Né en 1590.

et de **DELON Jacqueline** - 244 -

Premier enfant de Antoine et Jacqueline.

1 enfant est né de cette union :

- o **YVAIN Anttoinette** - 196 -



233. **DELASSUS Jacques**, Echevin de Calonne, Sosa 1536, Génération XI

Fils de **DELASSUS Jehan** - 245 - (°1575), Procureur d'Office, Bailly, Greffier à Calonne sur la Lys

Né en 1575 à Calonne-sur-la-Lys (62).

Décédé à Merville Mergem (59).

et de **TRULEZ (TRULE) Martine** - 246 - (°1575)

Née en 1575 à Calonne-sur-la-Lys (62).

Septième enfant de Jehan et Martine.

A sa naissance, ses père et mère étaient tous deux âgés de 28 ans.

Né en 1603 à Calonne-sur-la-Lys (62).

Décédé le lundi 25 avr 1689 âgé de 86 ans.

Professions : Echevin de Calonne.

Uni avec **PLUCQUIN Françoise** - 234 -

7 enfants sont nés de cette union :

- o **DELASSUS Jaspert** - 201 -
- o **DELASSUS Antoine**
Né en 1647.
- o **DELASSUS Marie**
Née en 1649.
- o **DELASSUS Marie Françoise**
Née en 1652.
- o **DELASSUS Marguerite**
Née en 1655.
- o **DELASSUS Marie**
Née en 1661.
- o **DELASSUS Pierre**
Né en 1665.



234. **PLUCQUIN Françoise**, Sosa 1537, Génération XI

Née en 1623.

Décédée le vendredi 10 jan 1681 à Calonne-sur-la-Lys (62) âgé de 58 ans.

Unie avec **DELASSUS Jacques** - 233 -

Fils de **DELASSUS Jehan** - 245 - (°1575), Procureur d'Office, Bailly, Greffier à Calonne sur la Lys
Né en 1575 à Calonne-sur-la-Lys (62).
Décédé à Merville Mergem (59).
et de **TRULEZ (TRULE) Martine** - 246 - (°1575)
Née en 1575 à Calonne-sur-la-Lys (62).
Septième enfant de Jehan et Martine.
A sa naissance, ses père et mère étaient tous deux âgés de 28 ans.

7 enfants sont nés de cette union :

- o **DELASSUS Jaspert** - 201 -
- o **DELASSUS Antoine**
Né en 1647.
- o **DELASSUS Marie**
Née en 1649.
- o **DELASSUS Marie Françoise**
Née en 1652.
- o **DELASSUS Marguerite**
Née en 1655.
- o **DELASSUS Marie**
Née en 1661.
- o **DELASSUS Pierre**
Né en 1665.



235. **LESUR Pierre**, Sosa 1542, Génération XI
Né en 1600.

Uni avec **DUHAMEL Catherine** - 236 -

1 enfant est né de cette union :

- o **LESUR Catherine** - 204 -



236. **DUHAMEL Catherine**, Sosa 1543, Génération XI
Née en 1600.

Unie avec **LESUR Pierre** - 235 -

1 enfant est né de cette union :

- o **LESUR Catherine** - 204 -



237. **DE RENTY ; DERENTY (de RENTY) Oudart IV**, Escuyer, Seigneur d'Embry et de Grouches, Seigneur de Renty, Sosa 2048, Génération XII

Fils de **DERENTY (de RENTY) Louis** - 247 - (°1479 +1539), Seigneur de Heuchin, Curlu, Bruay, Tilques et embry, Gouverneur du Haut Pays

Né en 1479 à Embry (62).

Décédé le mardi 4 nov 1539 à Saint-Omer (62) âgé de 60 ans.

et de **de GROUCHES de GRIBOVAL Adrienne** - 248 - (°1492 +1533), Dame de Griboval, Vaucelle, Wachin

Née en 1492 à Grouches-Luchuel (80).

Décédée le jeudi 19 juin 1533 âgé de 41 ans.



Deuxième enfant de Louis et Adrienne.
A sa naissance, ses père et mère étaient âgés de 41 ans et 28 ans.
Né en 1520 à Renty (62704).
Professions : Escuyer.
Décédé en 1586 âgé de 66 ans.
Professions : Seigneur d'Embry et de Grouches.
Professions : Seigneur de Renty.

Marié en 1546 âgé de 26 ans, avec **de RECOURT de LICQUES Marie** - 238 -
Fille de **de RECOURT de LICQUES Jacques II** - 249 - (°1485 +1541)
Né en 1485.
Décédé en 1541 à Avesnes 62 âgé de 56 ans.
et de **de FOUQUESELLES Isabeau** - 250 - (°1485)
Née en 1485.
Premier enfant de Jacques et Isabeau.
A sa naissance, ses père et mère étaient tous deux âgés d'environ 43 ans.

5 enfants sont nés de cette union :

- o **DE RENTY ; DERENTY (de RENTY) Anne**
Décédée en 1562.
- o **DE RENTY ; DERENTY (de RENTY) Philippe**
Né en 1549.
Décédé en 1552 âgé de 3 ans.
- o **DERENTY (de RENTY) Jean** - 213 -
- o **DE RENTY ; DERENTY (de RENTY) Marie Barbe**
Née en 1555.
Mariée en 1570 avec **de LIGNE Georges**.
Mariée en 1582 avec **de RAVENEL Eustache (Alias François)**.
Unie avec **SPINOLA Dom Gaston**.
Décédée en 1630 âgé de 75 ans.
- o **DE RENTY ; DERENTY (de RENTY) de CROY Françoise**
Née en 1560.
Mariée le samedi 15 mar 1586 avec **de GAVRE Jean Charles**.



238. **de RECOURT de LICQUES Marie**, Dame de Brouay Dite de Lens ou de Licques ¹, Sosa 2049,
Génération XII

Fille de **de RECOURT de LICQUES Jacques II** - 249 - (°1485 +1541)
Né en 1485.
Décédé en 1541 à Avesnes 62 âgé de 56 ans.
et de **de FOUQUESELLES Isabeau** - 250 - (°1485)
Née en 1485.
Premier enfant de Jacques et Isabeau.
A sa naissance, ses père et mère étaient tous deux âgés d'environ 43 ans.
Née vers 1528.
Professions : Dame de Brouay Dite de Lens ou de Licques.

Mariée en 1546 à environ 18 ans, avec **DE RENTY ; DERENTY (de RENTY) Oudart IV** - 237 -
Fils de **DERENTY (de RENTY) Louis** - 247 - (°1479 +1539), Seigneur de Heuchin, Curlu, Bruay, Tilques et
embry, Gouverneur du Haut Pays
Né en 1479 à Embry (62).
Décédé le mardi 4 nov 1539 à Saint-Omer (62) âgé de 60 ans.
et de **de GROUCHES de GRIBOVAL Adrienne** - 248 - (°1492 +1533), Dame de Griboval, Vaucelle, Wachin
Née en 1492 à Grouches-Luchuel (80).
Décédée le jeudi 19 juin 1533 âgé de 41 ans.
Deuxième enfant de Louis et Adrienne.
A sa naissance, ses père et mère étaient âgés de 41 ans et 28 ans.

5 enfants sont nés de cette union :

- o **DE RENTY ; DERENTY (de RENTY) Anne**
Décédée en 1562.
- o **DE RENTY ; DERENTY (de RENTY) Philippe**
Né en 1549.
Décédé en 1552 âgé de 3 ans.
- o **DERENTY (de RENTY) Jean - 213 -**
- o **DE RENTY ; DERENTY (de RENTY) Marie Barbe**
Née en 1555.
Mariée en 1570 avec **de LIGNE Georges**.
Mariée en 1582 avec **de RAVENEL Eustache (Alias François)**.
Unie avec **SPINOLA Dom Gaston**.
Décédée en 1630 âgé de 75 ans.
- o **DE RENTY ; DERENTY (de RENTY) de CROY Françoise**
Née en 1560.
Mariée le samedi 15 mar 1586 avec **de GAVRE Jean Charles**.

¹ Note Générale : Marie De Recourt est une petite-fille d'une cousine au 4e degré d'Oudart De Renty.
En effet,
Jean II Tyrel de Poix (1 lien de parenté) Voir
Agnés de Sechelles De Soyecourt (1 lien de parenté) Voir
sont en même temps
des ancêtres à la 5e génération d'Oudart De Renty
des ancêtres à la 7e génération de Marie De Recourt
Marie De Recourt est aussi une fille d'un cousin au 6e degré d'Oudart De Renty.
En effet,
Gilles II De Mailly Authuille (1 lien de parenté) Voir
Jeanne De Rely (1 lien de parenté) Voir
sont en même temps
des ancêtres à la 7e génération d'Oudart De Renty
des ancêtres à la 8e génération de Marie De Recourt
Marie De Recourt est aussi l'épouse d'un fils d'un cousin au 6e degré d'Oudart De Renty.
En effet,
Baudouin De Renty (1 lien de parenté) Voir
Gertrude De Flavy (1 lien de parenté) Voir
sont en même temps
des ancêtres à la 7e génération d'Oudart De Renty
des ancêtres à la 8e génération de l'époux de Marie De Recourt
Marie De Recourt est aussi l'épouse d'un petit-fils d'un cousin au 6e degré d'Oudart De Renty.
En effet,
Bernard V De Moreuil (2 liens de parenté) Voir
Yolande De Nesle Soissons (2 liens de parenté) Voir
Jean Ier De Fiennes (1 lien de parenté) Voir
Isabeau De Flandre De Dampierre (1 lien de parenté) Voir
Guillaume VI De Béthune (1 lien de parenté) Voir
Marie De Roye (1 lien de parenté) Voir
sont en même temps
des ancêtres à la 7e génération d'Oudart De Renty
des ancêtres à la 9e génération de l'époux de Marie De Recourt
Marie De Recourt est aussi l'épouse d'un arrière-petit-fils d'une cousine au 6e degré d'Oudart De Renty.
En effet,
Hughes De Brienne (1 lien de parenté) Voir
Isabelle De La Roche sur Ognon (1 lien de parenté) Voir
Bernard V De Moreuil (1 lien de parenté) Voir
Yolande De Nesle Soissons (1 lien de parenté) Voir
Guillaume II Tyrel de Poix (1 lien de parenté) Voir
Marguerite D'Azincourt (1 lien de parenté) Voir
sont en même temps
des ancêtres à la 7e génération d'Oudart De Renty
des ancêtres à la 10e génération de l'époux de Marie De Recourt
Marie De Recourt est aussi une fille d'un cousin au 7e degré d'Oudart De Renty.
En effet,

Jean II De Senarpont (1 lien de parenté) Voir
 Antoinette Tyrel de Poix (1 lien de parenté) Voir
 sont en même temps
 des ancêtres à la 8e génération d'Oudart De Renty
 des ancêtres à la 9e génération de Marie De Recourt
 Marie De Recourt est aussi l'épouse d'un fils d'une cousine au 7e degré d'Oudart De Renty.
 En effet,
 Guillaume V De Rely (1 lien de parenté) Voir
 Jeanne De Caumont (1 lien de parenté) Voir
 Guillaume VI De Béthune (1 lien de parenté) Voir
 Marie De Roye (1 lien de parenté) Voir
 sont en même temps
 des ancêtres à la 8e génération d'Oudart De Renty
 des ancêtres à la 9e génération de l'époux de Marie De Recourt
 Marie De Recourt est aussi une petite-fille d'une cousine au 7e degré d'Oudart De Renty.
 En effet,
 Hughes VI D'Auxy (1 lien de parenté) Voir
 Marie De Rubempré (1 lien de parenté) Voir
 sont en même temps
 des ancêtres à la 8e génération d'Oudart De Renty
 des ancêtres à la 10e génération de Marie De Recourt
 Marie De Recourt est aussi l'épouse d'un petit-fils d'un cousin au 7e degré d'Oudart De Renty.
 En effet,
 Hughes De Brienne (1 lien de parenté) Voir
 Isabelle De La Roche sur Ognon (1 lien de parenté) Voir
 Jean II De Senarpont (1 lien de parenté) Voir
 Antoinette Tyrel de Poix (1 lien de parenté) Voir
 sont en même temps
 des ancêtres à la 8e génération d'Oudart De Renty
 des ancêtres à la 10e génération de l'époux de Marie De Recourt
 Marie De Recourt est aussi une cousine au 8e degré d'Oudart De Renty.
 En effet,
 Jean II De Senarpont (1 lien de parenté) Voir
 Antoinette Tyrel de Poix (1 lien de parenté) Voir
 sont en même temps
 des ancêtres à la 9e génération d'Oudart De Renty
 des ancêtres à la 9e génération de Marie De Recourt
 Marie De Recourt est aussi l'épouse d'un cousin au 8e degré d'Oudart De Renty.
 En effet,
 Jean De Nédonchel (1 lien de parenté) Voir
 Marie De Beuvry (1 lien de parenté) Voir
 sont en même temps
 des ancêtres à la 9e génération d'Oudart De Renty
 des ancêtres à la 9e génération de l'époux de Marie De Recourt
 Marie De Recourt est aussi une arrière-petite-fille d'une cousine au 7e degré d'Oudart De Renty.
 En effet,
 Guy de Flandre De Dampierre (1 lien de parenté) Voir
 est en même temps
 un ancêtre à la 8e génération d'Oudart De Renty
 un ancêtre à la 11e génération de Marie De Recourt
 Marie De Recourt est aussi l'épouse d'un arrière-petit-fils d'un cousin au 7e degré d'Oudart De Renty.
 En effet,
 Béraud VIII le Grand De Mercoeur (1 lien de parenté) Voir
 Béatrix de Bourbon De Dampierre (1 lien de parenté) Voir
 Hughes VI D'Auxy (1 lien de parenté) Voir
 Marie De Rubempré (1 lien de parenté) Voir
 sont en même temps
 des ancêtres à la 8e génération d'Oudart De Renty
 des ancêtres à la 11e génération de l'époux de Marie De Recourt
 Marie De Recourt est aussi une fille d'un cousin au 8e degré d'Oudart De Renty.
 En effet,
 Hughes VI D'Auxy (1 lien de parenté) Voir

Marie De Rubempré (1 lien de parenté) Voir

Jean De Nédonchel (1 lien de parenté) Voir

Marie De Beuvry (1 lien de parenté) Voir

sont en même temps

des ancêtres à la 9e génération d'Oudart De Renty

des ancêtres à la 10e génération de Marie De Recourt

Marie De Recourt est aussi l'épouse d'un fils d'un cousin au 8e degré d'Oudart De Renty.

En effet,

Gilles II De Mailly (4 liens de parenté) Voir

Jeanne D'Amiens (4 liens de parenté) Voir

Jean II De Senarpont (1 lien de parenté) Voir

Antoinette Tyrel de Poix (1 lien de parenté) Voir

sont en même temps

des ancêtres à la 9e génération d'Oudart De Renty

des ancêtres à la 10e génération de l'époux de Marie De Recourt

Marie De Recourt est aussi une cousine au 8e degré d'un parent d'Oudart De Renty.

En effet,

Robert II De Wavrin (1 lien de parenté) Voir

Eustachie De Châtillon (1 lien de parenté) Voir

sont en même temps

des ancêtres à la 10e génération d'Oudart De Renty

des ancêtres à la 9e génération de Marie De Recourt

Marie De Recourt est aussi une descendante à la 4e génération d'un cousin au 7e degré d'Oudart De Renty.

En effet,

Béraud VIII le Grand De Mercoeur (1 lien de parenté) Voir

Béatrix de Bourbon De Dampierre (1 lien de parenté) Voir

sont en même temps

des ancêtres à la 8e génération d'Oudart De Renty

des ancêtres à la 12e génération de Marie De Recourt

Marie De Recourt est aussi l'épouse d'un descendant à la 4e génération d'une cousine au 7e degré d'Oudart De Renty.

En effet,

Béraud VIII le Grand De Mercoeur (1 lien de parenté) Voir

Béatrix de Bourbon De Dampierre (1 lien de parenté) Voir

Arnould de Tournai De Mortagne (1 lien de parenté) Voir

Yolande De Coucy (1 lien de parenté) Voir

sont en même temps

des ancêtres à la 8e génération d'Oudart De Renty

des ancêtres à la 12e génération de l'époux de Marie De Recourt

Marie De Recourt est aussi l'épouse d'un petit-fils d'un cousin au 8e degré d'Oudart De Renty.

En effet,

Béraud VIII le Grand De Mercoeur (1 lien de parenté) Voir

Béatrix de Bourbon De Dampierre (1 lien de parenté) Voir

Hughes VI D'Auxy (1 lien de parenté) Voir

Marie De Rubempré (1 lien de parenté) Voir

sont en même temps

des ancêtres à la 9e génération d'Oudart De Renty

des ancêtres à la 11e génération de l'époux de Marie De Recourt

Marie De Recourt est aussi une cousine au 9e degré d'Oudart De Renty.

En effet,

Gilles II De Sainte Aldegonde (1 lien de parenté) Voir

Jehanne d'Esnes De Landas (1 lien de parenté) Voir

Hughes VI D'Auxy (1 lien de parenté) Voir

Marie De Rubempré (1 lien de parenté) Voir

sont en même temps

des ancêtres à la 10e génération d'Oudart De Renty

des ancêtres à la 10e génération de Marie De Recourt

Marie De Recourt est aussi l'épouse d'un cousin au 9e degré d'Oudart De Renty.

En effet,

Robert II De Wavrin (1 lien de parenté) Voir

Eustachie De Châtillon (1 lien de parenté) Voir

sont en même temps

des ancêtres à la 10e génération d'Oudart De Renty
des ancêtres à la 10e génération de l'époux de Marie De Recourt
Marie De Recourt est aussi l'épouse d'un descendant à la 5e génération d'un cousin au 7e degré d'Oudart De Renty.
En effet,

Béraud VIII le Grand De Mercoeur (1 lien de parenté) Voir
Béatrix de Bourbon De Dampierre (1 lien de parenté) Voir
sont en même temps

des ancêtres à la 8e génération d'Oudart De Renty
des ancêtres à la 13e génération de l'époux de Marie De Recourt
Marie De Recourt est aussi une arrière-petite-fille d'une cousine au 8e degré d'Oudart De Renty.
En effet,

Evrard IV De Mortagne (1 lien de parenté) Voir
Ida Elisabeth D'Enghien (1 lien de parenté) Voir
Béraud VIII le Grand De Mercoeur (1 lien de parenté) Voir
Béatrix de Bourbon De Dampierre (1 lien de parenté) Voir
Jeanne De Chateaudun (1 lien de parenté) Voir
sont en même temps

des ancêtres à la 9e génération d'Oudart De Renty
des ancêtres à la 12e génération de Marie De Recourt
Marie De Recourt est aussi l'épouse d'un arrière-petit-fils d'un cousin au 8e degré d'Oudart De Renty.
En effet,

Béraud VIII le Grand De Mercoeur (1 lien de parenté) Voir
Béatrix de Bourbon De Dampierre (1 lien de parenté) Voir
Arnould de Tournai De Mortagne (1 lien de parenté) Voir
Yolande De Coucy (1 lien de parenté) Voir
Henri III De Preures (2 liens de parenté) Voir
Françoise De Créquy (2 liens de parenté) Voir
sont en même temps

des ancêtres à la 9e génération d'Oudart De Renty
des ancêtres à la 12e génération de l'époux de Marie De Recourt
Marie De Recourt est aussi l'épouse d'un fils d'un cousin au 9e degré d'Oudart De Renty.
En effet,

Hughes VI D'Auxy (1 lien de parenté) Voir
Marie De Rubempré (1 lien de parenté) Voir
Robert II De Wavrin (1 lien de parenté) Voir
sont en même temps

des ancêtres à la 10e génération d'Oudart De Renty
des ancêtres à la 11e génération de l'époux de Marie De Recourt
Marie De Recourt est aussi une cousine au 9e degré d'un parent d'Oudart De Renty.
En effet,

Gilles II De Sainte Aldegonde (1 lien de parenté) Voir
Jehanne d'Esnes De Landas (1 lien de parenté) Voir
sont en même temps

des ancêtres à la 11e génération d'Oudart De Renty
des ancêtres à la 10e génération de Marie De Recourt
Marie De Recourt est aussi une descendante à la 4e génération d'un cousin au 8e degré d'Oudart De Renty.
En effet,

Raoul II De Roye (1 lien de parenté) Voir
Marie De Ville sur Illon (1 lien de parenté) Voir
sont en même temps

des ancêtres à la 9e génération d'Oudart De Renty
des ancêtres à la 13e génération de Marie De Recourt
Marie De Recourt est aussi l'épouse d'un descendant à la 4e génération d'une cousine au 8e degré d'Oudart De Renty.
En effet,

Béraud VIII le Grand De Mercoeur (1 lien de parenté) Voir
Béatrix de Bourbon De Dampierre (1 lien de parenté) Voir
Simon I De Châteauvillain (1 lien de parenté) Voir
Alais De Semur en Brionnais (1 lien de parenté) Voir
sont en même temps

des ancêtres à la 9e génération d'Oudart De Renty
des ancêtres à la 13e génération de l'époux de Marie De Recourt

Marie De Recourt est aussi une petite-fille d'un cousin au 9e degré d'Oudart De Renty.

En effet,

Walram IV De Limbourg (1 lien de parenté) Voir

Ermessinde De Namur (1 lien de parenté) Voir

Evrard IV De Mortagne (1 lien de parenté) Voir

Ida Elisabeth D'Enghien (1 lien de parenté) Voir

Jean I De Brienne (1 lien de parenté) Voir

Berangère de Leon De Castille (1 lien de parenté) Voir

sont en même temps

des ancêtres à la 10e génération d'Oudart De Renty

des ancêtres à la 12e génération de Marie De Recourt

Marie De Recourt est aussi l'épouse d'un petit-fils d'un cousin au 9e degré d'Oudart De Renty.

En effet,

Guillaume Ier De Joigny (1 lien de parenté) Voir

Béatrice De Sancerre (1 lien de parenté) Voir

Anselme d'Ardres De Cayeux (1 lien de parenté) Voir

Alais De Saint Omer (1 lien de parenté) Voir

François Ier De Sempy (1 lien de parenté) Voir

Charlotte De Bernieulles (1 lien de parenté) Voir

Robert II De Wavrin (1 lien de parenté) Voir

sont en même temps

des ancêtres à la 10e génération d'Oudart De Renty

des ancêtres à la 12e génération de l'époux de Marie De Recourt

Marie De Recourt est aussi une cousine au 10e degré d'Oudart De Renty.

En effet,

Pierre Ier De La Vieffville (1 lien de parenté) Voir

Alix De Théroouanne (1 lien de parenté) Voir

sont en même temps

des ancêtres à la 11e génération d'Oudart De Renty

des ancêtres à la 11e génération de Marie De Recourt

Marie De Recourt est aussi l'épouse d'un cousin au 10e degré d'Oudart De Renty.

En effet,

Arnoul II De Guines (1 lien de parenté) Voir

Béatrice De Bourbourg (1 lien de parenté) Voir

Guillaume Ier De Cayeux (1 lien de parenté) Voir

Elisabeth De Béthune (1 lien de parenté) Voir

sont en même temps

des ancêtres à la 11e génération d'Oudart De Renty

des ancêtres à la 11e génération de l'époux de Marie De Recourt

Marie De Recourt est aussi une descendante à la 5e génération d'une cousine au 8e degré d'Oudart De Renty.

En effet,

Raoul II De Roye (1 lien de parenté) Voir

Marie De Ville sur Illon (1 lien de parenté) Voir

sont en même temps

des ancêtres à la 9e génération d'Oudart De Renty

des ancêtres à la 14e génération de Marie De Recourt

Marie De Recourt est aussi une arrière-petite-fille d'une cousine au 9e degré d'Oudart De Renty.

En effet,

Raoul II De Roye (1 lien de parenté) Voir

Marie De Ville sur Illon (1 lien de parenté) Voir

Simon De Dammartin (1 lien de parenté) Voir

Marie De Ponthieu de Montgommery (1 lien de parenté) Voir

sont en même temps

des ancêtres à la 10e génération d'Oudart De Renty

des ancêtres à la 13e génération de Marie De Recourt

Marie De Recourt est aussi l'épouse d'un arrière-petit-fils d'une cousine au 9e degré d'Oudart De Renty.

En effet,

Guillaume Ier De Joigny (1 lien de parenté) Voir

Béatrice De Sancerre (1 lien de parenté) Voir

Miles V De Noyers (3 liens de parenté) Voir

Alix De Brienne (3 liens de parenté) Voir

Simon I De Châteauvillain (1 lien de parenté) Voir

Alais De Semur en Brionnais (1 lien de parenté) Voir
 Robert II De Wavrin (1 lien de parenté) Voir
 sont en même temps
 des ancêtres à la 10e génération d'Oudart De Renty
 des ancêtres à la 13e génération de l'époux de Marie De Recourt
 Marie De Recourt est aussi une fille d'un cousin au 10e degré d'Oudart De Renty.
 En effet,
 Robert II De Dreux (1 lien de parenté) Voir
 Yolande De Coucy (1 lien de parenté) Voir
 Ermessinde De Namur (1 lien de parenté) Voir
 Elisabeth Isabeau De Morialmes (1 lien de parenté) Voir
 Charles De Rollancourt (1 lien de parenté) Voir
 Isabeau De Brimeu (1 lien de parenté) Voir
 sont en même temps
 des ancêtres à la 11e génération d'Oudart De Renty
 des ancêtres à la 12e génération de Marie De Recourt
 Marie De Recourt est aussi l'épouse d'un fils d'un cousin au 10e degré d'Oudart De Renty.
 En effet,
 Arnoul II De Guines (6 liens de parenté) Voir
 Béatrice De Bourbourg (6 liens de parenté) Voir
 Guillaume Ier De Joigny (1 lien de parenté) Voir
 Béatrice De Sancerre (1 lien de parenté) Voir
 sont en même temps
 des ancêtres à la 11e génération d'Oudart De Renty
 des ancêtres à la 12e génération de l'époux de Marie De Recourt
 Marie De Recourt est aussi une cousine au 10e degré d'un parent d'Oudart De Renty.
 En effet,
 Pierre Ier De La Vieffville (2 liens de parenté) Voir
 Alix De Théroouanne (2 liens de parenté) Voir
 sont en même temps
 des ancêtres à la 12e génération d'Oudart De Renty
 des ancêtres à la 11e génération de Marie De Recourt
 Marie De Recourt est aussi l'épouse d'un cousin au 10e degré d'un parent d'Oudart De Renty.
 En effet,
 Guillaume Ier De Cayeux (1 lien de parenté) Voir
 Elisabeth De Béthune (1 lien de parenté) Voir
 sont en même temps
 des ancêtres à la 12e génération d'Oudart De Renty
 des ancêtres à la 11e génération de l'époux de Marie De Recourt
 Marie De Recourt est aussi une descendante à la 4e génération d'un cousin au 9e degré d'Oudart De Renty.
 En effet,
 Raoul II De Roye (1 lien de parenté) Voir
 Marie De Ville sur Illon (1 lien de parenté) Voir
 sont en même temps
 des ancêtres à la 10e génération d'Oudart De Renty
 des ancêtres à la 14e génération de Marie De Recourt
 Marie De Recourt est aussi une petite-fille d'un cousin au 10e degré d'Oudart De Renty.
 En effet,
 Mahaut Dite de Gloucester De Warrenne (2 liens de parenté) Voir
 Robert II De Dreux (1 lien de parenté) Voir
 Yolande De Coucy (1 lien de parenté) Voir
 Thiebaut Ier De Bar le Duc (1 lien de parenté) Voir
 Guillaume II le Roux De Béthune (1 lien de parenté) Voir
 Mahaut De Tenremonde (1 lien de parenté) Voir
 Simon De Dammartin (1 lien de parenté) Voir
 Marie De Ponthieu de Montgommery (1 lien de parenté) Voir
 sont en même temps
 des ancêtres à la 11e génération d'Oudart De Renty
 des ancêtres à la 13e génération de Marie De Recourt
 Marie De Recourt est aussi l'épouse d'un petit-fils d'un cousin au 10e degré d'Oudart De Renty.
 En effet,
 Arnoul II De Guines (4 liens de parenté) Voir

Béatrice De Bourbourg (4 liens de parenté) Voir
Mahaut Dite de Gloucester De Warrenne (2 liens de parenté) Voir
Guillaume Ier De Joigny (1 lien de parenté) Voir
Béatrice De Sancerre (1 lien de parenté) Voir
Miles V De Noyers (3 liens de parenté) Voir
Alix De Brienne (3 liens de parenté) Voir
sont en même temps
des ancêtres à la 11e génération d'Oudart De Renty
des ancêtres à la 13e génération de l'époux de Marie De Recourt
Marie De Recourt est aussi une cousine au 11e degré d'Oudart De Renty.

En effet,

Elisabeth Isabeau De Morialmes (1 lien de parenté) Voir
est en même temps
une ancêtre à la 12e génération d'Oudart De Renty
une ancêtre à la 12e génération de Marie De Recourt
Marie De Recourt est aussi une cousine au 10e degré d'un grand-parent d'Oudart De Renty.

En effet,

Pierre Ier De La Vieffville (1 lien de parenté) Voir
Alix De Théroouanne (1 lien de parenté) Voir
sont en même temps
des ancêtres à la 13e génération d'Oudart De Renty
des ancêtres à la 11e génération de Marie De Recourt
Marie De Recourt est aussi une arrière-petite-fille d'un cousin au 10e degré d'Oudart De Renty.

En effet,

Mahaut Dite de Gloucester De Warrenne (2 liens de parenté) Voir
Jean I De Nesle Soissons (1 lien de parenté) Voir
Elisabeth de Peteghem De Cysoing (1 lien de parenté) Voir
Robert II De Dreux (4 liens de parenté) Voir
Yolande De Coucy (4 liens de parenté) Voir
Pierre Ier De La Vieffville (1 lien de parenté) Voir
Alix De Théroouanne (1 lien de parenté) Voir
sont en même temps
des ancêtres à la 11e génération d'Oudart De Renty
des ancêtres à la 14e génération de Marie De Recourt
Marie De Recourt est aussi l'épouse d'un arrière-petit-fils d'une cousine au 10e degré d'Oudart De Renty.

En effet,

Arnoul II De Guines (1 lien de parenté) Voir
Béatrice De Bourbourg (1 lien de parenté) Voir
Mahaut Dite de Gloucester De Warrenne (2 liens de parenté) Voir
François II De Théroouanne (2 liens de parenté) Voir
Blandine De Berghes Saint Winoc (2 liens de parenté) Voir
sont en même temps
des ancêtres à la 11e génération d'Oudart De Renty
des ancêtres à la 14e génération de l'époux de Marie De Recourt
Marie De Recourt est aussi une fille d'un cousin au 11e degré d'Oudart De Renty.

En effet,

Eustache II De Roaulx (1 lien de parenté) Voir
Berthe De Gavre (1 lien de parenté) Voir
Guillaume II le Roux De Béthune (1 lien de parenté) Voir
Mahaut De Tenremonde (1 lien de parenté) Voir
Arnould I De Berghes Saint Winoc (1 lien de parenté) Voir
Claire De Saint Pol (1 lien de parenté) Voir
Guillaume II De Rely (1 lien de parenté) Voir
Henriette D'Aire (1 lien de parenté) Voir
sont en même temps
des ancêtres à la 12e génération d'Oudart De Renty
des ancêtres à la 13e génération de Marie De Recourt
Marie De Recourt est aussi l'épouse d'un fils d'un cousin au 11e degré d'Oudart De Renty.

En effet,

Henri II De Preures (1 lien de parenté) Voir
Thérèse De Théroouanne (1 lien de parenté) Voir
Foulques IV Hubert De Sainte Aldegonde (1 lien de parenté) Voir

Marie Elisabeth De Mailly (1 lien de parenté) Voir

sont en même temps

des ancêtres à la 12e génération d'Oudart De Renty

des ancêtres à la 13e génération de l'époux de Marie De Recourt

Marie De Recourt est aussi une cousine au 11e degré d'un parent d'Oudart De Renty.

En effet,

Goswin III De Mons (1 lien de parenté) Voir

Béatrix De Rumigny (1 lien de parenté) Voir

Elisabeth Isabeau De Morialmes (1 lien de parenté) Voir

sont en même temps

des ancêtres à la 13e génération d'Oudart De Renty

des ancêtres à la 12e génération de Marie De Recourt

Marie De Recourt est aussi une descendante à la 4e génération d'un cousin au 10e degré d'Oudart De Renty.

En effet,

Hughes VIII le Vieux De Lusignan (2 liens de parenté) Voir

Burgondie De Rancon (2 liens de parenté) Voir

sont en même temps

des ancêtres à la 11e génération d'Oudart De Renty

des ancêtres à la 15e génération de Marie De Recourt

Marie De Recourt est aussi l'épouse d'un descendant à la 4e génération d'un cousin au 10e degré d'Oudart De Renty.

En effet,

Arnoul II De Guines (2 liens de parenté) Voir

Béatrice De Bourbourg (2 liens de parenté) Voir

Mahaut Dite de Gloucester De Warrenne (2 liens de parenté) Voir

Pierre Ier De La Vieffville (1 lien de parenté) Voir

Alix De Théroüanne (1 lien de parenté) Voir

Girard Ier D'Abbeville (1 lien de parenté) Voir

Agnès De Thunc (1 lien de parenté) Voir

sont en même temps

des ancêtres à la 11e génération d'Oudart De Renty

des ancêtres à la 15e génération de l'époux de Marie De Recourt

Marie De Recourt est aussi une petite-fille d'une cousine au 11e degré d'Oudart De Renty.

En effet,

Jean I De Nesle Soissons (1 lien de parenté) Voir

Elisabeth de Peteghem De Cysoing (1 lien de parenté) Voir

Pierre Ier De La Vieffville (2 liens de parenté) Voir

Alix De Théroüanne (2 liens de parenté) Voir

Hubert II De Wissocq (1 lien de parenté) Voir

Guislaine De Haverskerque (1 lien de parenté) Voir

sont en même temps

des ancêtres à la 12e génération d'Oudart De Renty

des ancêtres à la 14e génération de Marie De Recourt

Marie De Recourt est aussi une cousine au 12e degré d'Oudart De Renty.

En effet,

Eustache II De Roeulx (1 lien de parenté) Voir

Berthe De Gavre (1 lien de parenté) Voir

Arnould I De Berghes Saint Winoc (1 lien de parenté) Voir

Claire De Saint Pol (1 lien de parenté) Voir

sont en même temps

des ancêtres à la 13e génération d'Oudart De Renty

des ancêtres à la 13e génération de Marie De Recourt

Marie De Recourt est aussi l'épouse d'un cousin au 12e degré d'Oudart De Renty.

En effet,

Henri II De Preures (1 lien de parenté) Voir

Thérèse De Théroüanne (1 lien de parenté) Voir

Foulques IV Hubert De Sainte Aldegonde (1 lien de parenté) Voir

Marie Elisabeth De Mailly (1 lien de parenté) Voir

sont en même temps

des ancêtres à la 13e génération d'Oudart De Renty

des ancêtres à la 13e génération de l'époux de Marie De Recourt

Marie De Recourt est aussi une cousine au 11e degré d'un grand-parent d'Oudart De Renty.

En effet,

Goswin III De Mons (1 lien de parenté) Voir
 Béatrix De Rumigny (1 lien de parenté) Voir
 sont en même temps
 des ancêtres à la 14e génération d'Oudart De Renty
 des ancêtres à la 12e génération de Marie De Recourt
 Marie De Recourt est aussi une descendante à la 5e génération d'une cousine au 10e degré d'Oudart De Renty.
 En effet,
 Marie De Comnène (1 lien de parenté) Voir
 est en même temps
 une ancêtre à la 11e génération d'Oudart De Renty
 une ancêtre à la 16e génération de Marie De Recourt
 Marie De Recourt est aussi l'épouse d'un descendant à la 5e génération d'une cousine au 10e degré d'Oudart De Renty.
 En effet,
 Arnoul II De Guines (1 lien de parenté) Voir
 Béatrice De Bourbourg (1 lien de parenté) Voir
 Mahaut Dite de Gloucester De Warrenne (6 liens de parenté) Voir
 sont en même temps
 des ancêtres à la 11e génération d'Oudart De Renty
 des ancêtres à la 16e génération de l'époux de Marie De Recourt
 Marie De Recourt est aussi une arrière-petite-fille d'une cousine au 11e degré d'Oudart De Renty.
 En effet,
 Hughes VIII le Vieux De Lusignan (2 liens de parenté) Voir
 Burgondie De Rancon (2 liens de parenté) Voir
 Itier de Rethel De Vitry (1 lien de parenté) Voir
 Béatrice De Namur (1 lien de parenté) Voir
 sont en même temps
 des ancêtres à la 12e génération d'Oudart De Renty
 des ancêtres à la 15e génération de Marie De Recourt
 Marie De Recourt est aussi l'épouse d'un arrière-petit-fils d'une cousine au 11e degré d'Oudart De Renty.
 En effet,
 Pierre Ier De La Vieffville (2 liens de parenté) Voir
 Alix De Théroouanne (2 liens de parenté) Voir
 Gauthier II De Montcavrel (1 lien de parenté) Voir
 Adèle De Berghes Saint Winoc (1 lien de parenté) Voir
 sont en même temps
 des ancêtres à la 12e génération d'Oudart De Renty
 des ancêtres à la 15e génération de l'époux de Marie De Recourt
 Marie De Recourt est aussi une fille d'un cousin au 12e degré d'Oudart De Renty.
 En effet,
 Pierre Ier De La Vieffville (1 lien de parenté) Voir
 Alix De Théroouanne (1 lien de parenté) Voir
 Hubert II De Wissocq (1 lien de parenté) Voir
 Guislaine De Haverskerque (1 lien de parenté) Voir
 sont en même temps
 des ancêtres à la 13e génération d'Oudart De Renty
 des ancêtres à la 14e génération de Marie De Recourt
 Marie De Recourt est aussi l'épouse d'un fils d'un cousin au 12e degré d'Oudart De Renty.
 En effet,
 Jean Ier de Coucy De Thourotte (2 liens de parenté) Voir
 est en même temps
 un ancêtre à la 13e génération d'Oudart De Renty
 un ancêtre à la 14e génération de l'époux de Marie De Recourt
 Marie De Recourt est aussi une cousine au 12e degré d'un parent d'Oudart De Renty.
 En effet,
 Eustache II De Roelx (1 lien de parenté) Voir
 Berthe De Gavre (1 lien de parenté) Voir
 sont en même temps
 des ancêtres à la 14e génération d'Oudart De Renty
 des ancêtres à la 13e génération de Marie De Recourt
 Marie De Recourt est aussi une cousine au 11e degré d'un arrière-grand-parent d'Oudart De Renty.
 En effet,

Goswin III De Mons (1 lien de parenté) Voir
 Béatrix De Rumigny (1 lien de parenté) Voir
 sont en même temps
 des ancêtres à la 15e génération d'Oudart De Renty
 des ancêtres à la 12e génération de Marie De Recourt
 Marie De Recourt est aussi une descendante à la 4e génération d'un cousin au 11e degré d'Oudart De Renty.
 En effet,
 Marie De Comnène (1 lien de parenté) Voir
 est en même temps
 une ancêtre à la 12e génération d'Oudart De Renty
 une ancêtre à la 16e génération de Marie De Recourt
 Marie De Recourt est aussi une petite-fille d'une cousine au 12e degré d'Oudart De Renty.
 En effet,
 Itier de Rethel De Vitry (1 lien de parenté) Voir
 Béatrice De Namur (1 lien de parenté) Voir
 sont en même temps
 des ancêtres à la 13e génération d'Oudart De Renty
 des ancêtres à la 15e génération de Marie De Recourt
 Marie De Recourt est aussi l'épouse d'un petit-fils d'une cousine au 12e degré d'Oudart De Renty.
 En effet,
 Jean Ier de Coucy De Thourotte (2 liens de parenté) Voir
 Pierre Ier De La Vieville (1 lien de parenté) Voir
 Alix De Théroouanne (1 lien de parenté) Voir
 Gauthier II De Montcavrel (1 lien de parenté) Voir
 Adèle De Berghes Saint Winoc (1 lien de parenté) Voir
 sont en même temps
 des ancêtres à la 13e génération d'Oudart De Renty
 des ancêtres à la 15e génération de l'époux de Marie De Recourt
 Marie De Recourt est aussi une fille d'un cousin au 13e degré d'Oudart De Renty.
 En effet,
 Gaucher II De Rely (1 lien de parenté) Voir
 Berthe De Nédon (1 lien de parenté) Voir
 Gilles II De Canlers (2 liens de parenté) Voir
 Odile De Fauquembergues (2 liens de parenté) Voir
 sont en même temps
 des ancêtres à la 14e génération d'Oudart De Renty
 des ancêtres à la 15e génération de Marie De Recourt
 Marie De Recourt est aussi l'épouse d'un fils d'un cousin au 13e degré d'Oudart De Renty.
 En effet,
 Roger De Péronne (4 liens de parenté) Voir
 Charlotte De Louvencourt (4 liens de parenté) Voir
 sont en même temps
 des ancêtres à la 14e génération d'Oudart De Renty
 des ancêtres à la 15e génération de l'époux de Marie De Recourt
 Marie De Recourt est aussi une cousine au 13e degré d'un parent d'Oudart De Renty.
 En effet,
 Gaucher II De Habarcq (1 lien de parenté) Voir
 Louise D'Avesnes (1 lien de parenté) Voir
 sont en même temps
 des ancêtres à la 15e génération d'Oudart De Renty
 des ancêtres à la 14e génération de Marie De Recourt
 Marie De Recourt est aussi une petite-fille d'une cousine au 13e degré d'Oudart De Renty.
 En effet,
 Béranger De Sulzbach (3 liens de parenté) Voir
 Adélaïde De Diessen (3 liens de parenté) Voir
 Gaucher II De Rely (2 liens de parenté) Voir
 Berthe De Nédon (2 liens de parenté) Voir
 sont en même temps
 des ancêtres à la 14e génération d'Oudart De Renty
 des ancêtres à la 16e génération de Marie De Recourt
 Marie De Recourt est aussi l'épouse d'un petit-fils d'un cousin au 13e degré d'Oudart De Renty.
 En effet,

Roger De Péronne (2 liens de parenté) Voir
Charlotte De Louvencourt (2 liens de parenté) Voir
sont en même temps
des ancêtres à la 14e génération d'Oudart De Renty
des ancêtres à la 16e génération de l'époux de Marie De Recourt
Marie De Recourt est aussi une cousine au 14e degré d'Oudart De Renty.
En effet,
Gilles I De Grigny (1 lien de parenté) Voir
Blanche De Brimeu (1 lien de parenté) Voir
Gaucher II De Rely (1 lien de parenté) Voir
Berthe De Nédon (1 lien de parenté) Voir
sont en même temps
des ancêtres à la 15e génération d'Oudart De Renty
des ancêtres à la 15e génération de Marie De Recourt
Marie De Recourt est aussi une cousine au 13e degré d'un grand-parent d'Oudart De Renty.
En effet,
Gaucher II De Habarcq (1 lien de parenté) Voir
Louise D'Avesnes (1 lien de parenté) Voir
sont en même temps
des ancêtres à la 16e génération d'Oudart De Renty
des ancêtres à la 14e génération de Marie De Recourt
Marie De Recourt est aussi l'épouse d'un arrière-petit-fils d'une cousine au 13e degré d'Oudart De Renty.
En effet,
Roger De Péronne (2 liens de parenté) Voir
Charlotte De Louvencourt (2 liens de parenté) Voir
sont en même temps
des ancêtres à la 14e génération d'Oudart De Renty
des ancêtres à la 17e génération de l'époux de Marie De Recourt
Marie De Recourt est aussi une fille d'un cousin au 14e degré d'Oudart De Renty.
En effet,
Béranger De Sulzbach (6 liens de parenté) Voir
Adélaïde De Diessen (6 liens de parenté) Voir
Gustave II De Cavron (6 liens de parenté) Voir
Marie De Canlers (6 liens de parenté) Voir
Gaucher II De Rely (2 liens de parenté) Voir
Berthe De Nédon (2 liens de parenté) Voir
sont en même temps
des ancêtres à la 15e génération d'Oudart De Renty
des ancêtres à la 16e génération de Marie De Recourt
Marie De Recourt est aussi une cousine au 14e degré d'un parent d'Oudart De Renty.
En effet,
Gilles I De Grigny (1 lien de parenté) Voir
Blanche De Brimeu (1 lien de parenté) Voir
sont en même temps
des ancêtres à la 16e génération d'Oudart De Renty
des ancêtres à la 15e génération de Marie De Recourt
Marie De Recourt est aussi une cousine au 15e degré d'Oudart De Renty.
En effet,
Béranger De Sulzbach (3 liens de parenté) Voir
Adélaïde De Diessen (3 liens de parenté) Voir
Gustave II De Cavron (8 liens de parenté) Voir
Marie De Canlers (8 liens de parenté) Voir
sont en même temps
des ancêtres à la 16e génération d'Oudart De Renty
des ancêtres à la 16e génération de Marie De Recourt
Marie De Recourt est aussi l'épouse d'un arrière-petit-fils d'une cousine au 14e degré d'Oudart De Renty.
En effet,
Wallerand De Caulaincourt (2 liens de parenté) Voir
Richilde De Roucy (2 liens de parenté) Voir
sont en même temps
des ancêtres à la 15e génération d'Oudart De Renty
des ancêtres à la 18e génération de l'époux de Marie De Recourt

Marie De Recourt est aussi une cousine au 15e degré d'un parent d'Oudart De Renty.

En effet,

Gustave II De Cavron (4 liens de parenté) Voir

Marie De Canlers (4 liens de parenté) Voir

sont en même temps

des ancêtres à la 17e génération d'Oudart De Renty

des ancêtres à la 16e génération de Marie De Recourt

Marie De Recourt est aussi l'épouse d'un descendant à la 4e génération d'un cousin au 14e degré d'Oudart De Renty.

En effet,

Wallerand De Caulaincourt (2 liens de parenté) Voir

Richilde De Roucy (2 liens de parenté) Voir

sont en même temps

des ancêtres à la 15e génération d'Oudart De Renty

des ancêtres à la 19e génération de l'époux de Marie De Recourt

Marie De Recourt est aussi l'épouse d'un descendant à la 5e génération d'une cousine au 14e degré d'Oudart De Renty.

En effet,

Wallerand De Caulaincourt (2 liens de parenté) Voir

Richilde De Roucy (2 liens de parenté) Voir

sont en même temps

des ancêtres à la 15e génération d'Oudart De Renty

des ancêtres à la 20e génération de l'époux de Marie De Recourt

Marie De Recourt est aussi une descendante à la 6e génération d'un cousin au 14e degré d'Oudart De Renty.

En effet,

Henri de Bourgogne Robertien (1 lien de parenté) Voir

est en même temps

un ancêtre à la 15e génération d'Oudart De Renty

un ancêtre à la 21e génération de Marie De Recourt

Marie De Recourt est aussi une descendante à la 5e génération d'une cousine au 15e degré d'Oudart De Renty.

En effet,

Henri de Bourgogne Robertien (1 lien de parenté) Voir

est en même temps

un ancêtre à la 16e génération d'Oudart De Renty

un ancêtre à la 21e génération de Marie De Recourt

Yolande De Coucy : 6 liens de parenté

Robert II De Dreux : 6 liens de parenté

Goswin III De Mons : 3 liens de parenté

Béatrix De Rumigny : 3 liens de parenté

Yolande De Coucy : 2 liens de parenté

Arnould de Tournai De Mortagne : 2 liens de parenté

Arnoul II De Guines : 15 liens de parenté

Béatrice De Bourbourg : 15 liens de parenté

Guillaume II le Roux De Béthune : 2 liens de parenté

Mahaut De Tenremonde : 2 liens de parenté

Elisabeth Isabeau De Morialmes : 3 liens de parenté

Guillaume VI De Béthune : 2 liens de parenté

Marie De Roye : 2 liens de parenté

Arnould I De Berghes Saint Winoc : 2 liens de parenté

Claire De Saint Pol : 2 liens de parenté

Robert II De Wavrin : 5 liens de parenté

Bernard V De Moreuil : 3 liens de parenté

Yolande De Nesle Soissons : 3 liens de parenté

Marie De Comnène : 2 liens de parenté

Guillaume Ier De Cayeux : 2 liens de parenté

Elisabeth De Béthune : 2 liens de parenté

Eustachie De Châtillon : 2 liens de parenté

Pierre Ier De La Vieffville : 12 liens de parenté

Alix De Théroouanne : 12 liens de parenté

Evrard IV De Mortagne : 2 liens de parenté

Ida Elisabeth D'Enghien : 2 liens de parenté

Hughes VI D'Auxy : 6 liens de parenté

Marie De Rubempré : 6 liens de parenté

Hughes De Brienne : 2 liens de parenté
 Isabelle De La Roche sur Ognon : 2 liens de parenté
 Béatrix de Bourbon De Dampierre : 8 liens de parenté
 Béraud VIII le Grand De Mercoeur : 8 liens de parenté
 Ermessinde De Namur : 2 liens de parenté
 Hughes VIII le Vieux De Lusignan : 4 liens de parenté
 Burgondie De Rancon : 4 liens de parenté
 Mahaut Dite de Glocester De Warrenne : 16 liens de parenté
 Marie De Ponthieu de Montgommery : 2 liens de parenté
 Simon De Dammartin : 2 liens de parenté
 Itier de Rethel De Vitry : 2 liens de parenté
 Béatrice De Namur : 2 liens de parenté
 Jean Ier de Coucy De Thourotte : 4 liens de parenté
 Adèle De Berghes Saint Winoc : 2 liens de parenté
 Gauthier II De Montcavrel : 2 liens de parenté
 Foulques IV Hubert De Sainte Aldegonde : 2 liens de parenté
 Marie Elisabeth De Mailly : 2 liens de parenté
 Guillaume Ier De Joigny : 4 liens de parenté
 Béatrice De Sancerre : 4 liens de parenté
 Henri II De Preures : 2 liens de parenté
 Thérèse De Théroouanne : 2 liens de parenté
 Gilles II De Sainte Aldegonde : 2 liens de parenté
 Jehanne d'Esnes De Landas : 2 liens de parenté
 Blanche De Brimeu : 2 liens de parenté
 Gilles I De Grigny : 2 liens de parenté
 Hubert II De Wissocq : 2 liens de parenté
 Guislaine De Haverskerque : 2 liens de parenté
 Antoinette Tyrel de Poix : 4 liens de parenté
 Jean II De Senarpont : 4 liens de parenté
 Jean De Nédonchel : 2 liens de parenté
 Marie De Beuvry : 2 liens de parenté
 Miles V De Noyers : 6 liens de parenté
 Alix De Brienne : 6 liens de parenté
 Jean I De Nesle Soissons : 2 liens de parenté
 Elisabeth de Peteghem De Cysoing : 2 liens de parenté
 Eustache II De Roeulx : 3 liens de parenté
 Berthe De Gavre : 3 liens de parenté
 Raoul II De Roye : 4 liens de parenté
 Marie De Ville sur Illon : 4 liens de parenté
 Berthe De Nédon : 6 liens de parenté
 Gaucher II De Rely : 6 liens de parenté
 Béranger De Sulzbach : 12 liens de parenté
 Adélaïde De Diessen : 12 liens de parenté
 Gaucher II De Habarcq : 2 liens de parenté
 Louise D'Avesnes : 2 liens de parenté
 Gustave II De Cavron : 18 liens de parenté
 Marie De Canlers : 18 liens de parenté
 Roger De Péronne : 8 liens de parenté
 Charlotte De Louvencourt : 8 liens de parenté
 Wallerand De Caulaincourt : 6 liens de parenté
 Richilde De Roucy : 6 liens de parenté
 Simon I De Châteauvillain : 2 liens de parenté
 Alais De Semur en Brionnais : 2 liens de parenté
 Henri de Bourgogne Robertien : 2 liens de parenté

Victor I de Caraman Chimay De Riquet est un descendant à la 7^e génération d'Oudart De Renty.

1 branche : Voir

Victor I de Caraman Chimay De Riquet est aussi l'époux d'une nièce à la 8^e génération d'Oudart De Renty.

En effet,

Louis De Renty (3 liens de parenté) Voir

Adrienne De Grouches (3 liens de parenté) Voir

sont en même temps

les parents d'Oudart De Renty
des ancêtres à la 9^e génération de l'épouse de Victor I de Caraman Chimay De Riquet



239. **de PRESSY Bernard**, Escuyer, Seigneur de Pressy et de Pernes, Sosa 2050, Génération XII

Fils de **de PRESSY François** - 251 - (°1506 +1566), Chevalier, Seigneur de Pressy, Pernes et Aumerval

Né en 1506 à Pressy (62).

Décédé en 1566 âgé de 60 ans.

et de **de RELY Marie** - 252 - (°1512 +1567), Dame de Norrent Fontes

Née en 1512 à Rely (62).

Décédée en 1567 à Pressy (62) âgé de 55 ans.

Troisième enfant de François et Marie.

A sa naissance, ses père et mère étaient âgés de 29 ans et 23 ans.

Né en 1535 à Pressy (62).

Décédé en 1589 âgé de 54 ans.

Professions : Escuyer.

Professions : Seigneur de Pressy et de Pernes.



Marié en 1564 à Bours (62) âgé de 29 ans, avec **de BOURS Jeanne (Jehanne)** - 240 -

Fille de **de BOURS Louis** - 253 - (°1505 +1553), Seigneur de Gennes-Ivergny de Mouflers et de Maretz

Né en 1505 à Bours (62).

Décédé en 1553 âgé de 48 ans.

et de **ROUSSEL de BEDOUATRE Claude** - 254 - (°1518 +1574), Dame des Marquets et de Bédouâtre

Née en 1518.

Décédée en 1574 à Bours (62) âgé de 56 ans.

Cinquième enfant de Louis et Claude.

A sa naissance, ses père et mère étaient âgés de 42 ans et 29 ans.

3 enfants sont nés de cette union :

o **de PRESSY Marie Jehanne** - 214 -

o **de PRESSY Eliane**

Née en 1569 à Pressy (62).

Mariée en 1585 avec **de FLECHIN Robert**.

Décédée en 1619 âgé de 50 ans.

o **de PRESSY François**

Né en 1572 à Pressy (62).

Décédé en 1638 âgé de 66 ans.



240. **de BOURS Jeanne (Jehanne)**, Demoiselle de Francqueville, Sosa 2051, Génération XII

Fille de **de BOURS Louis** - 253 - (°1505 +1553), Seigneur de Gennes-Ivergny de Mouflers et de Maretz

Né en 1505 à Bours (62).

Décédé en 1553 âgé de 48 ans.

et de **ROUSSEL de BEDOUATRE Claude** - 254 - (°1518 +1574), Dame des Marquets et de Bédouâtre

Née en 1518.

Décédée en 1574 à Bours (62) âgé de 56 ans.

Cinquième enfant de Louis et Claude.

A sa naissance, ses père et mère étaient âgés de 42 ans et 29 ans.

Née en 1547 à Bours (62).

Décédée en 1602 à Pressy (62) âgé de 55 ans.

Professions : Demoiselle de Francqueville.

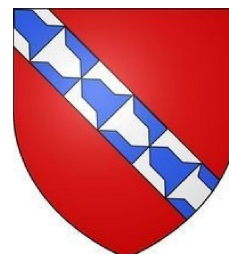

Mariée en 1564 à Bours (62) âgé de 17 ans, avec **de PRESSY Bernard** - 239 -
Fils de **de PRESSY François** - 251 - (°1506 +1566), Chevalier, Seigneur de Pressy, Pernes et Aumerval
Né en 1506 à Pressy (62).
Décédé en 1566 âgé de 60 ans.
et de **de RELY Marie** - 252 - (°1512 +1567), Dame de Norrent Fontes
Née en 1512 à Rely (62).
Décédée en 1567 à Pressy (62) âgé de 55 ans.
Troisième enfant de François et Marie.
A sa naissance, ses père et mère étaient âgés de 29 ans et 23 ans.

3 enfants sont nés de cette union :

- o **de PRESSY Marie Jehanne** - 214 -
- o **de PRESSY Eliane**
Née en 1569 à Pressy (62).
Mariée en 1585 avec **de FLECHIN Robert**.
Décédée en 1619 âgé de 50 ans.
- o **de PRESSY François**
Né en 1572 à Pressy (62).
Décédé en 1638 âgé de 66 ans.



241. **TOUZART Pierre**, Sosa 2660, Génération XII

Fils de **TOUZART Pierre** - 255 - (°1510)
Né en 1510 à Saint-Omer (62).
et de **XXXXXX Xxxxx** - 256 -
Premier enfant de Pierre et Xxxxx.
A sa naissance, son père était âgé de 70 ans.
Né en 1580 à Saint-Omer (62).

Marié le mardi 27 sep 1605 à Saint-Omer (62) âgé de 25 ans, avec **LOIR Jeanne** - 242 -

1 enfant est né de cette union :

- o **TOUZART Jean Jacques** - 229 -



242. **LOIR Jeanne**, Sosa 2661, Génération XII

Née en 1580 à Saint-Omer (62).

Mariée le mardi 27 sep 1605 à Saint-Omer (62) âgé de 25 ans, avec **TOUZART Pierre** - 241 -
Fils de **TOUZART Pierre** - 255 - (°1510)
Né en 1510 à Saint-Omer (62).
et de **XXXXXX Xxxxx** - 256 -
Premier enfant de Pierre et Xxxxx.
A sa naissance, son père était âgé de 70 ans.

1 enfant est né de cette union :

- o **TOUZART Jean Jacques** - 229 -



243. **YVAIN Antoine**, Sosa 2668, Génération XII

Né en 1590.

Uni avec **DELON Jacqueline** - 244 -

1 enfant est né de cette union :

- o **YVAIN Pierre** - 231 -



244. **DELON Jacqueline**, Sosa 2669, Génération XII

Unie avec **YVAIN Antoine** - 243 -

1 enfant est né de cette union :

- o **YVAIN Pierre** - 231 -



245. **DELASSUS Jehan**, Procureur d'Office, Bailly, Greffier à Calonne sur la Lys, Sosa 3072, Génération XII

Fils de **DELASSUS (de LASSUS) Jaspert (Gaspert)** - 257 - (°1555 +1621), Mayeur de Saint Venant, Bailli de la Seigneurie d'Escaillevant à Saint Venant

Né en 1555.

Décédé en 1621 âgé de 66 ans.

et de **DU BACQ Catherine** - 258 - (°1550)

Née en 1550.

Quatrième enfant de Jaspert et Catherine.

A sa naissance, ses père et mère étaient âgés de 20 ans et 25 ans.

Né en 1575 à Calonne-sur-la-Lys (62).

Décédé à Merville Mergem (59).

Professions : Procureur d'Office.

Professions : Bailly.

Professions : Greffier à Calonne sur la Lys.

Marié en 1594 âgé de 19 ans, avec **TRULEZ (TRULE) Martine** - 246 -

Fille de **TRULEZ (TRULE)** - 259 -

et de **XXXXXXX** - 260 -

Premier enfant de et .

7 enfants sont nés de cette union :

- o **DELASSUS Jehenne**

Née en 1585.

Unie avec **MARCHE Clément**.

Décédée en 1655 âgé de 70 ans.

- o **DELASSUS Jean**

- o **DELASSUS Jaspert**

Né en 1595 à Calonne-sur-la-Lys (62).

Marié le mardi 12 nov 1619 à Beuvry-la-Forêt (59) avec **MARCHE Suzanne**.

- o **DELASSUS Michel**

Né en 1599.

- o **DELASSUS Jeanne**

Née en 1600.

- o **DELASSUS Marie**

Née en 1600.

- o **DELASSUS Jacques** - 233 -

Marié en 1610 âgé de 35 ans, avec **de LE SAUCH (DELESAUCH) Marie**

6 enfants sont nés de cette union :

- o **DELASSUS Marie**

Née en 1611.

- o **DELASSUS Ambroise**

Né en 1613.

o **DELASSUS Jenne**

Née en 1616.

o **DELASSUS Jan**

Né en 1618.

o **DELASSUS Anne**

Née en 1622.

o **DELASSUS Marie**

Née en 1624.



246. **TRULEZ (TRULE) Martine**, Sosa 3073, Génération XII

Fille de **TRULEZ (TRULE)** - 259 -

et de **XXXXXXXX** - 260 -

Premier enfant de et .

Née en 1575 à Calonne-sur-la-Lys (62).

Mariée en 1594 âgé de 19 ans, avec **DELASSUS Jehan** - 245 -

Fils de **DELASSUS (de LASSUS) Jaspert (Gaspert)** - 257 - (°1555 +1621), Mayeur de Saint Venant, Bailli de la Seigneurie d'Escaillevant à Saint Venant

Né en 1555.

Décédé en 1621 âgé de 66 ans.

et de **DU BACQ Catherine** - 258 - (°1550)

Née en 1550.

Quatrième enfant de Jaspert et Catherine.

A sa naissance, ses père et mère étaient âgés de 20 ans et 25 ans.

7 enfants sont nés de cette union :

o **DELASSUS Jehenne**

Née en 1585.

Unie avec **MARCHE Clément**.

Décédée en 1655 âgé de 70 ans.

o **DELASSUS Jean**

o **DELASSUS Jaspert**

Né en 1595 à Calonne-sur-la-Lys (62).

Marié le mardi 12 nov 1619 à Beuvry-la-Forêt (59) avec **MARCHE Suzanne**.

o **DELASSUS Michel**

Né en 1599.

o **DELASSUS Jeanne**

Née en 1600.

o **DELASSUS Marie**

Née en 1600.

o **DELASSUS Jacques** - 233 -



247. **DERENTY (de RENTY) Louis**, Seigneur de Heuchin, Curlu, Bruay, Tilques et embry, Gouverneur du Haut Pays, Sosa 4096, Génération XIII

Fils de **DE RENTY Oudart III** - 261 - (°1435 +1498), Chevalier, Escuyer, Seigneur d'Embry et de Curlu

Né en 1435 à Saint-Omer (62).

Décédé en 1498 à Renty (62704) âgé de 63 ans.

et de **de SAINTE-ALDEGONDE de NOIRCARMES Bonne** - 262 -, Dame de Tilques

Premier enfant de Oudart et Bonne.

A sa naissance, son père était âgé de 44 ans.

Né en 1479 à Embry (62).

Décédé le mardi 4 nov 1539 à Saint-Omer (62) âgé de 60 ans.

Inhumé le vendredi 14 nov 1539 à Saint Omer 62 - Sainte Aldegonde âgé de 60 ans.
Professions : Seigneur de Heuchin.
Professions : Curlu.
Professions : Bruay.
Professions : Tilques et embry.
Professions : Gouverneur du Haut Pays.

Marié le jeudi 30 sep 1512 à Grouches-Luchuel (80) âgé de 33 ans, avec **de GROUCHES de GRIBOVAL Adrienne** - 248 -

Fille de **de GROUCHES de GRIBOVAL Jacques** - 263 - (°1459 +1513)

Né en 1459 à Grouches-Luchuel (80).

Décédé en 1513 âgé de 54 ans.

et de **de RUBEMPRE Jehanne** - 264 - (°1462 +1531), Dame de Rubempré, Cardonnette, Louvencourt, Vauchelles, Harponville et Vaux

Née en 1462 à Rubempré (80).

Décédée en déc 1531 à Grouches-Luchuel (80) âgé de 69 ans.

Premier enfant de Jacques et Jehanne.

A sa naissance, ses père et mère étaient âgés de 33 ans et 30 ans.

2 enfants sont nés de cette union :

o **DE RENTY ; DERENTY (de RENTY) Jeanne**

Née en 1515 à Renty (62).

Unie avec **d'AVERHOULT Antoine III.**

Décédée le samedi 22 juin 1585 à Saint-Omer (62) âgé de 70 ans.

o **DE RENTY ; DERENTY (de RENTY) Oudart IV** - 237 -



248. de GROUCHES de GRIBOVAL Adrienne, Dame de Griboval, Vaucelle, Wachin, Sosa 4097, Génération XIII

Fille de **de GROUCHES de GRIBOVAL Jacques** - 263 - (°1459 +1513)

Né en 1459 à Grouches-Luchuel (80).

Décédé en 1513 âgé de 54 ans.

et de **de RUBEMPRE Jehanne** - 264 - (°1462 +1531), Dame de Rubempré, Cardonnette, Louvencourt, Vauchelles, Harponville et Vaux

Née en 1462 à Rubempré (80).

Décédée en déc 1531 à Grouches-Luchuel (80) âgé de 69 ans.

Premier enfant de Jacques et Jehanne.

A sa naissance, ses père et mère étaient âgés de 33 ans et 30 ans.

Née en 1492 à Grouches-Luchuel (80).

Décédée le jeudi 19 juin 1533 âgé de 41 ans.

Professions : Dame de Griboval.

Professions : Vaucelle.

Professions : Wachin.



Mariée le jeudi 30 sep 1512 à Grouches-Luchuel (80) âgé de 20 ans, avec **DERENTY (de RENTY) Louis** - 247 -

Fils de **DE RENTY Oudart III** - 261 - (°1435 +1498), Chevalier, Escuyer, Seigneur d'Embry et de Curlu

Né en 1435 à Saint-Omer (62).

Décédé en 1498 à Renty (62704) âgé de 63 ans.

et de **de SAINTE-ALDEGONDE de NOIRCARMES Bonne** - 262 -, Dame de Tilques

Premier enfant de Oudart et Bonne.

A sa naissance, son père était âgé de 44 ans.

2 enfants sont nés de cette union :

o **DE RENTY ; DERENTY (de RENTY) Jeanne**

Née en 1515 à Renty (62).

Unie avec **d'AVERHOULT Antoine III.**

Décédée le samedi 22 juin 1585 à Saint-Omer (62) âgé de 70 ans.

o **DE RENTY ; DERENTY (de RENTY) Oudart IV** - 237 -



249. **de RECOURT de LICQUES Jacques II**, Sosa 4098, Génération XIII

Fils de **de RECOURT Jacques** - 265 - (°1460 +1541)

Né en 1460.

Décédé en 1541 âgé de 81 ans.

et de **du FAY de HULLUC Jeanne** - 266 -

Premier enfant de Jacques et Jeanne.

A sa naissance, son père était âgé de 25 ans.

Né en 1485.

Décédé en 1541 à Avesnes 62 âgé de 56 ans.

Uni avec **de FOUQUESELLES Isabeau** - 250 -

1 enfant est né de cette union :

o **de RECOURT de LICQUES Marie** - 238 -



250. **de FOUQUESELLES Isabeau**, Sosa 4099, Génération XIII

Née en 1485.

Unie avec **de RECOURT de LICQUES Jacques II** - 249 -

Fils de **de RECOURT Jacques** - 265 - (°1460 +1541)

Né en 1460.

Décédé en 1541 âgé de 81 ans.

et de **du FAY de HULLUC Jeanne** - 266 -

Premier enfant de Jacques et Jeanne.

A sa naissance, son père était âgé de 25 ans.

1 enfant est né de cette union :

o **de RECOURT de LICQUES Marie** - 238 -



251. **de PRESSY François**, Chevalier, Seigneur de Pressy, Pernes et Aumerval, Sosa 4100, Génération XIII

Fils de **de PRESSY Jean** - 267 - (°1478 +1541)

Né en 1478 à Pressy (62).

Décédé en 1541 âgé de 63 ans.

et de **de LAURIER Jehanne** - 268 - (°1488)

Née en 1488.

Premier enfant de Jean et Jehanne.

A sa naissance, ses père et mère étaient âgés de 28 ans et 18 ans.

Né en 1506 à Pressy (62).

Décédé en 1566 âgé de 60 ans.

Professions : Chevalier.

Professions : Seigneur de Pressy.

Professions : Pernes et Aumerval.

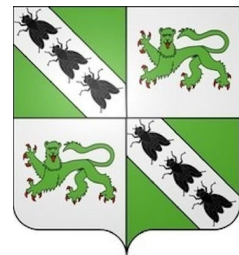

Uni avec **de RELY Marie** - 252 -

Fille de **de RELY Etienne** - 269 - (°1478 +1537)

Né en 1478 à Rely (62).

Décédé en 1537 âgé de 59 ans.

et de **de CLERCY Marie** - 270 - (°1487 +1551)

Née en 1487.

Décédée en 1551 à Rely (62) âgé de 64 ans.

Quatrième enfant de Etienne et Marie.
A sa naissance, ses père et mère étaient âgés de 34 ans et 25 ans.

3 enfants sont nés de cette union :

- o **de PRESSY Adèle**
Née en 1531 à Pressy (62).
Décédée en 1589 à Bours (62) âgé de 58 ans.
- o **de PRESSY Louise**
Née en 1533 à Pressy (62).
Décédée en 1602 à La Thieuloye (62) âgé de 69 ans.
- o **de PRESSY Bernard** - 239 -



252. **de RELY Marie**, Dame de Norrent Fontes, Sosa 4101, Génération XIII

Fille de **de RELY Etienne** - 269 - (°1478 +1537)

Né en 1478 à Rely (62).
Décédé en 1537 âgé de 59 ans.

et de **de CLERCY Marie** - 270 - (°1487 +1551)

Née en 1487.
Décédée en 1551 à Rely (62) âgé de 64 ans.

Quatrième enfant de Etienne et Marie.

A sa naissance, ses père et mère étaient âgés de 34 ans et 25 ans.

Née en 1512 à Rely (62).

Décédée en 1567 à Pressy (62) âgé de 55 ans.

Professions : Dame de Norrent Fontes.

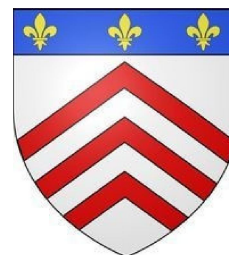

Unie avec **de PRESSY François** - 251 -

Fils de **de PRESSY Jean** - 267 - (°1478 +1541)

Né en 1478 à Pressy (62).
Décédé en 1541 âgé de 63 ans.

et de **de LAURIER Jehanne** - 268 - (°1488)

Née en 1488.

Premier enfant de Jean et Jehanne.

A sa naissance, ses père et mère étaient âgés de 28 ans et 18 ans.

3 enfants sont nés de cette union :

- o **de PRESSY Adèle**
Née en 1531 à Pressy (62).
Décédée en 1589 à Bours (62) âgé de 58 ans.
- o **de PRESSY Louise**
Née en 1533 à Pressy (62).
Décédée en 1602 à La Thieuloye (62) âgé de 69 ans.
- o **de PRESSY Bernard** - 239 -



253. **de BOURS Louis**, Seigneur de Gennes-Ivergny de Mouflers et de Marez, Sosa 4102, Génération XIII

Fils de **de BOURS Pierre** - 271 - (°1472 +1523)

Né en 1472 à Bours (62).
Décédé en 1523 âgé de 51 ans.

et de **de BERNEUILLES Hélène** - 272 - (°1485 +1540)

Née en 1485 à Bernieulles (62170).
Décédée en 1540 à Bours (62) âgé de 55 ans.

Premier enfant de Pierre et Hélène.

A sa naissance, ses père et mère étaient âgés de 33 ans et 20 ans.

Né en 1505 à Bours (62).

Décédé en 1553 âgé de 48 ans.

Professions : Seigneur de Gennes-Ivergny de Mouflers et de Maretz.

Uni avec **ROUSSEL de BEDOUATRE Claude** - 254 -
Fille de **ROUSSEL de BEDOUATRE Antoine** - 273 - (°1495 +1524)
Né en 1495.
Décédé en 1524 âgé de 29 ans.
et de **de GOUY Françoise** - 274 - (°1518 +1574)
Née en 1518.
Décédée en 1574 âgé de 56 ans.
Premier enfant de Antoine et Françoise.
A sa naissance, son père était âgé de 23 ans.

5 enfants sont nés de cette union :

- o **de BOURS Hugues**
Né en 1541 à Bours (62).
Décédé en 1602 âgé de 61 ans.
- o **de BOURS Antoine**
Né en 1542 à Bours (62).
Décédé le vendredi 15 nov 1566 âgé de 24 ans.
- o **de BOURS Jehan**
Né en 1544 à Bours (62).
Décédé en 1608 à Vincennes (94) âgé de 64 ans.
- o **de BOURS Philippe**
Né en 1546 à Vincennes (94).
Décédé en 1613 âgé de 67 ans.
- o **de BOURS Jeanne (Jehanne)** - 240 -



254. **ROUSSEL de BEDOUATRE Claude**, Dame des Marquets et de Bédouâtre, Sosa 4103, Génération XIII

Fille de **ROUSSEL de BEDOUATRE Antoine** - 273 - (°1495 +1524)
Né en 1495.
Décédé en 1524 âgé de 29 ans.
et de **de GOUY Françoise** - 274 - (°1518 +1574)
Née en 1518.
Décédée en 1574 âgé de 56 ans.
Premier enfant de Antoine et Françoise.
A sa naissance, son père était âgé de 23 ans.
Née en 1518.
Décédée en 1574 à Bours (62) âgé de 56 ans.
Professions : Dame des Marquets et de Bédouâtre.

Unie avec **de BOURS Louis** - 253 -
Fils de **de BOURS Pierre** - 271 - (°1472 +1523)
Né en 1472 à Bours (62).
Décédé en 1523 âgé de 51 ans.
et de **de BERNEUILLES Hélène** - 272 - (°1485 +1540)
Née en 1485 à Bernieulles (62170).
Décédée en 1540 à Bours (62) âgé de 55 ans.
Premier enfant de Pierre et Hélène.
A sa naissance, ses père et mère étaient âgés de 33 ans et 20 ans.

5 enfants sont nés de cette union :

- o **de BOURS Hugues**
Né en 1541 à Bours (62).
Décédé en 1602 âgé de 61 ans.
- o **de BOURS Antoine**
Né en 1542 à Bours (62).

Décédé le vendredi 15 nov 1566 âgé de 24 ans.

o de **BOURS Jehan**

Né en 1544 à Bours (62).

Décédé en 1608 à Vincennes (94) âgé de 64 ans.

o de **BOURS Philippe**

Né en 1546 à Vincennes (94).

Décédé en 1613 âgé de 67 ans.

o de **BOURS Jeanne (Jehanne)** - 240 -



255. **TOUZART Pierre**, Sosa 5320, Génération XIII

Fils de **TOUZART Balthazar** - 275 - (°1490 +1572)

Né en 1490.

Décédé en 1572 à Saint-Omer (62) âgé de 82 ans.

et de **DEMARETZ Madeleine** - 276 - (°1491 +1580)

Née en 1491 à Saint-Omer (62).

Décédée en 1580 à Saint-Omer (62) âgé de 89 ans.

Premier enfant de Balthazar et Madeleine.

A sa naissance, ses père et mère étaient âgés de 20 ans et 19 ans.

Né en 1510 à Saint-Omer (62).

Uni avec **XXXXXX Xxxxx** - 256 -

1 enfant est né de cette union :

o **TOUZART Pierre** - 241 -



256. **XXXXXX Xxxxx**, Sosa 5321, Génération XIII

Unie avec **TOUZART Pierre** - 255 -

Fils de **TOUZART Balthazar** - 275 - (°1490 +1572)

Né en 1490.

Décédé en 1572 à Saint-Omer (62) âgé de 82 ans.

et de **DEMARETZ Madeleine** - 276 - (°1491 +1580)

Née en 1491 à Saint-Omer (62).

Décédée en 1580 à Saint-Omer (62) âgé de 89 ans.

Premier enfant de Balthazar et Madeleine.

A sa naissance, ses père et mère étaient âgés de 20 ans et 19 ans.

1 enfant est né de cette union :

o **TOUZART Pierre** - 241 -



257. **DELASSUS (de LASSUS) Jaspert (Gaspert)**, Mayeur de Saint Venant, Bailli de la Seigneurie d'Escaillevent à Saint Venant, Sosa 6144, Génération XIII

Fils de **DELASSUS (de LASSUS) Pierre** - 277 - (°1526 +1587)

Né le samedi 25 août 1526 à Saint-Floris (62).

Décédé vers 1587 à Calonne-sur-la-Lys (62) à environ 60 ans.

et de **MERCHEZ (MERCHEZ) Marie-Ange** - 278 - (°1523 +1583)

Née le mardi 18 août 1523 à Saint-Floris (62747).

Décédée en 1583 à Calonne-sur-la-Lys (62) âgé de 59 ans.

Premier enfant de Pierre et Marie-Ange.

A sa naissance, ses père et mère étaient âgés de 28 ans et 31 ans.

Né en 1555.

Décédé en 1621 âgé de 66 ans.

Professions : Mayeur de Saint Venant.
Professions : Bailli de la Seigneurie d'Escaillevant à Saint Venant.

Uni avec **DU BACQ Catherine** - 258 -
Fille de **DU BACQ Nicolas** - 279 - (°1500)
Né en 1500.
et de **NNNNNNN Nnnn** - 280 -
Premier enfant de Nicolas et Nnnn.
A sa naissance, son père était âgé de 50 ans.

8 enfants sont nés de cette union :

- o **DELASSUS Catherine**
- o **DELASSUS Guillaume**
- o **DELASSUS Jehenne**
- o **DELASSUS Jehan** - 245 -
- o **DELASSUS Hélène**
Née en 1580.
- o **DELASSUS Ambroise**
Né en 1588.
- o **DELASSUS Gilles**
Né en 1592.
- o **DELASSUS Anne**
Née en 1596.



258. **DU BACQ Catherine**, Sosa 6145, Génération XIII

Fille de **DU BACQ Nicolas** - 279 - (°1500)
Né en 1500.
et de **NNNNNNN Nnnn** - 280 -
Premier enfant de Nicolas et Nnnn.
A sa naissance, son père était âgé de 50 ans.
Née en 1550.

Unie avec **DELASSUS (de LASSUS) Jaspert (Gaspert)** - 257 -
Fils de **DELASSUS (de LASSUS) Pierre** - 277 - (°1526 +1587)
Né le samedi 25 août 1526 à Saint-Floris (62).
Décédé vers 1587 à Calonne-sur-la-Lys (62) à environ 60 ans.
et de **MERCHEZ (MERCHEZ) Marie-Ange** - 278 - (°1523 +1583)
Née le mardi 18 août 1523 à Saint-Floris (62747).
Décédée en 1583 à Calonne-sur-la-Lys (62) âgé de 59 ans.
Premier enfant de Pierre et Marie-Ange.
A sa naissance, ses père et mère étaient âgés de 28 ans et 31 ans.

8 enfants sont nés de cette union :

- o **DELASSUS Catherine**
- o **DELASSUS Guillaume**
- o **DELASSUS Jehenne**
- o **DELASSUS Jehan** - 245 -
- o **DELASSUS Hélène**
Née en 1580.
- o **DELASSUS Ambroise**
Né en 1588.
- o **DELASSUS Gilles**
Né en 1592.
- o **DELASSUS Anne**

Née en 1596.



259. **TRULEZ (TRULE)** , Sosa 6146, Génération XIII

Uni avec **XXXXXXXX** - 260 -

1 enfant est né de cette union :

o **TRULEZ (TRULE) Martine** - 246 -



260. **XXXXXXXX** , Sosa 6147, Génération XIII

Unie avec **TRULEZ (TRULE)** - 259 -

1 enfant est né de cette union :

o **TRULEZ (TRULE) Martine** - 246 -



261. **DE RENTY Oudart III**, Chevalier, Escuyer, Seigneur d'Embry et de Curlu, Sosa 8192, Génération XIV

Fils de **DE RENTY Eustache II Foulques Le Gallois** - 281 - (°1380 +1458), Seigneur d'Embry et de Coyecques

Né en 1380 à Renty.

Décédé en 1458 âgé de 78 ans.

et de **BLONDEL de JOIGNY Bonne** - 282 - (°1389 +1442)

Née en 1389.

Décédée en 1442 âgé de 53 ans.

Dixième enfant de Eustache et quatrième de Bonne.

A sa naissance, ses père et mère étaient âgés de 55 ans et 46 ans.

Né en 1435 à Saint-Omer (62).

Décédé en 1498 à Renty (62704) âgé de 63 ans.

Professions : Chevalier.

Professions : Escuyer.

Professions : Seigneur d'Embry et de Curlu.

Uni avec **de SAINTE-ALDEGONDE de NOIRCARMES Bonne** - 262 -

Fille de **de SAINTE-ALDEGONDE de NOIRCARMES Jean** - 283 -

et de **de DESVRES Marie** - 284 -

Premier enfant de Jean et Marie.

2 enfants sont nés de cette union :

o **DERENTY (de RENTY) Louis** - 247 -

o **DE RENTY Jean Dit Baudoin**

Né en 1481 à Renty (62704).

Marié en 1514 à Chepoix (60) avec **de CHEPOIX Antoinette**.



262. **de SAINTE-ALDEGONDE de NOIRCARMES Bonne**, Dame de Tilques, Sosa 8193, Génération XIV

Fille de **de SAINTE-ALDEGONDE de NOIRCARMES Jean** - 283 -

et de **de DESVRES Marie** - 284 -

Premier enfant de Jean et Marie.

Professions : Dame de Tilques.

Unie avec **DE RENTY Oudart III** - 261 -
Fils de **DE RENTY Eustache II Foulques Le Gallois** - 281 - (°1380 +1458), Seigneur d'Embry et de Coyecques
Né en 1380 à Renty.
Décédé en 1458 âgé de 78 ans.
et de **BLONDEL de JOIGNY Bonne** - 282 - (°1389 +1442)
Née en 1389.
Décédée en 1442 âgé de 53 ans.
Dixième enfant de Eustache et quatrième de Bonne.
A sa naissance, ses père et mère étaient âgés de 55 ans et 46 ans.

2 enfants sont nés de cette union :

- **DERENTY (de RENTY) Louis** - 247 -
- **DE RENTY Jean Dit Baudoin**
Né en 1481 à Renty (62704).
Marié en 1514 à Chepoix (60) avec **de CHEPOIX Antoinette**.



263. **de GROUCHES de GRIBOVAL Jacques**, Sosa 8194, Génération XIV

Né en 1459 à Grouches-Luchuel (80).
Décédé en 1513 âgé de 54 ans.

Uni avec **de RUBEMPRES Jehanne** - 264 -

1 enfant est né de cette union :

- **de GROUCHES de GRIBOVAL Adrienne** - 248 -



264. **de RUBEMPRES Jehanne**, Dame de Rubempré, Cardonnette, Louvencourt, Vauchelles, Harponville et Vaux, Sosa 8195, Génération XIV

Née en 1462 à Rubempré (80).
Décédée en déc 1531 à Grouches-Luchuel (80) âgé de 69 ans.
Professions : Dame de Rubempré.
Professions : Cardonnette.
Professions : Louvencourt.
Professions : Vauchelles.
Professions : Harponville et Vaux.

Unie avec **de GROUCHES de GRIBOVAL Jacques** - 263 -

1 enfant est né de cette union :

- **de GROUCHES de GRIBOVAL Adrienne** - 248 -



265. **de RECOURT Jacques**, Sosa 8196, Génération XIV

Né en 1460.
Décédé en 1541 âgé de 81 ans.

Marié en 1490 âgé de 30 ans, avec **du FAY de HULLUC Jeanne** - 266 -

1 enfant est né de cette union :

- **de RECOURT de LICQUES Jacques II** - 249 -



266. **du FAY de HULLUC Jeanne**, Sosa 8197, Génération XIV

Mariée en 1490, avec **de RECOURT Jacques** - 265 -

1 enfant est né de cette union :

o **de RECOURT de LICQUES Jacques II** - 249 -



267. **de PRESSY Jean**, Sosa 8200, Génération XIV

Né en 1478 à Pressy (62).

Décédé en 1541 âgé de 63 ans.

Uni avec **de LAURIER Jehanne** - 268 -

2 enfants sont nés de cette union :

o **de PRESSY François** - 251 -

o **de PRESSY Michel**

Né en 1510 à Pressy (62).

Marié en 1543 avec **DE GOSSON Catherine**.

Décédé en 1567 à Ablain-Saint-Nazaire (62) âgé de 57 ans.



268. **de LAURIER Jehanne**, Sosa 8201, Génération XIV

Née en 1488.

Unie avec **de PRESSY Jean** - 267 -

2 enfants sont nés de cette union :

o **de PRESSY François** - 251 -

o **de PRESSY Michel**

Né en 1510 à Pressy (62).

Marié en 1543 avec **DE GOSSON Catherine**.

Décédé en 1567 à Ablain-Saint-Nazaire (62) âgé de 57 ans.



269. **de RELY Etienne**, Sosa 8202, Génération XIV

Fils de **de RELY Oudart 1er** - 285 - (°1443 +1487)

Né en 1443 à Rely (62).

Décédé en 1487 âgé de 44 ans.

et de **LE TTHETHIEL Blanche** - 286 - (°1459 +1494)

Née en 1459.

Décédée en 1494 à Rely (62) âgé de 35 ans.

Deuxième enfant de Oudart et Blanche.

A sa naissance, ses père et mère étaient âgés de 35 ans et 19 ans.

Né en 1478 à Rely (62).

Décédé en 1537 âgé de 59 ans.

Marié en 1503 âgé de 25 ans, avec **de CLERCY Marie** - 270 -

Fille de **de CLERCY Guillaume 1er** - 287 -

et de **XXXX Xxxxx** - 288 -

Premier enfant de Guillaime et Xxxxx.

4 enfants sont nés de cette union :

- o **de RELY Pierre II**
Né en 1504 à Rely (62).
Décédé en 1553 âgé de 49 ans.
- o **de RELY Mathilde**
Née en 1505 à Rely (62).
Décédée en 1567 à Maisoncelle (62) âgé de 62 ans.
- o **de RELY Henriette**
Née en 1508 à Rely (62).
Décédée en 1571 à Verchin (62) âgé de 63 ans.
- o **de RELY Marie - 252 -**



270. **de CLERCY Marie**, Sosa 8203, Génération XIV

Fille de **de CLERCY Guillaime 1er - 287 -**

et de **XXXX Xxxxx - 288 -**

Premier enfant de Guillaime et Xxxxx.

Née en 1487.

Décédée en 1551 à Rely (62) âgé de 64 ans.

Mariée en 1503 âgé de 16 ans, avec **de RELY Etienne - 269 -**

Fils de **de RELY Oudart 1er - 285 -** (°1443 +1487)

Né en 1443 à Rely (62).

Décédé en 1487 âgé de 44 ans.

et de **LE TTHETHIEL Blanche - 286 -** (°1459 +1494)

Née en 1459.

Décédée en 1494 à Rely (62) âgé de 35 ans.

Deuxième enfant de Oudart et Blanche.

A sa naissance, ses père et mère étaient âgés de 35 ans et 19 ans.

4 enfants sont nés de cette union :

- o **de RELY Pierre II**
Né en 1504 à Rely (62).
Décédé en 1553 âgé de 49 ans.
- o **de RELY Mathilde**
Née en 1505 à Rely (62).
Décédée en 1567 à Maisoncelle (62) âgé de 62 ans.
- o **de RELY Henriette**
Née en 1508 à Rely (62).
Décédée en 1571 à Verchin (62) âgé de 63 ans.
- o **de RELY Marie - 252 -**



271. **de BOURS Pierre**, Sosa 8204, Génération XIV

Fils de **de BOURS Ghislain - 289 -** (°1439 +1498)

Né en 1439 à Bours (62).

Décédé en 1498 âgé de 59 ans.

et de **de CAVREL Hélène - 290 -** (°1453 +1496)

Née en 1453 à Ligny-Saint-Flochel (62).

Décédée en 1496 âgé de 43 ans.

Premier enfant de Ghislain et Hélène.

A sa naissance, ses père et mère étaient âgés de 33 ans et 19 ans.

Né en 1472 à Bours (62).

Décédé en 1523 âgé de 51 ans.

Uni avec **de BERNEUILLES Hélène** - 272 -

1 enfant est né de cette union :

o **de BOURS Louis** - 253 -



272. **de BERNEUILLES Hélène**, Sosa 8205, Génération XIV

Née en 1485 à Bernieulles (62170).

Décédée en 1540 à Bours (62) âgé de 55 ans.

Unie avec **de BOURS Pierre** - 271 -

Fils de **de BOURS Ghislain** - 289 - (°1439 +1498)

Né en 1439 à Bours (62).

Décédé en 1498 âgé de 59 ans.

et de **de CAVREL Hélène** - 290 - (°1453 +1496)

Née en 1453 à Ligny-Saint-Flochel (62).

Décédée en 1496 âgé de 43 ans.

Premier enfant de Ghislain et Hélène.

A sa naissance, ses père et mère étaient âgés de 33 ans et 19 ans.

1 enfant est né de cette union :

o **de BOURS Louis** - 253 -



273. **ROUSSEL de BEDOUATRE Antoine**, Sosa 8206, Génération XIV

Fils de **ROUSSEL de BEDOUATRE Jean** - 291 - (°1460 +1515)

Né en 1460.

Décédé en 1515 âgé de 55 ans.

et de **DE WALINCOURT Anthoinette** - 292 - (°1460 +1506)

Née en 1460.

Décédée en 1506 âgé de 46 ans.

Premier enfant de Jean et Anthoinette.

A sa naissance, ses père et mère étaient tous deux âgés de 35 ans.

Né en 1495.

Décédé en 1524 âgé de 29 ans.

Uni avec **de GOUY Françoise** - 274 -

1 enfant est né de cette union :

o **ROUSSEL de BEDOUATRE Claude** - 254 -



274. **de GOUY Françoise**, Sosa 8207, Génération XIV

Née en 1518.

Décédée en 1574 âgé de 56 ans.

Unie avec **ROUSSEL de BEDOUATRE Antoine** - 273 -

Fils de **ROUSSEL de BEDOUATRE Jean** - 291 - (°1460 +1515)

Né en 1460.

Décédé en 1515 âgé de 55 ans.

et de **DE WALINCOURT Anthoinette** - 292 - (°1460 +1506)

Née en 1460.
Décédée en 1506 âgé de 46 ans.
Premier enfant de Jean et Anthoinette.
A sa naissance, ses père et mère étaient tous deux âgés de 35 ans.

1 enfant est né de cette union :

o **ROUSSEL de BEDOUATRE Claude** - 254 -



275. **TOUZART Balthazar**, Sosa 10640, Génération XIV

Né en 1490.
Décédé en 1572 à Saint-Omer (62) âgé de 82 ans.

Uni avec **DEMARETZ Madeleine** - 276 -

1 enfant est né de cette union :

o **TOUZART Pierre** - 255 -



276. **DEMARETZ Madeleine**, Sosa 10641, Génération XIV

Née en 1491 à Saint-Omer (62).
Décédée en 1580 à Saint-Omer (62) âgé de 89 ans.

Unie avec **TOUZART Balthazar** - 275 -

1 enfant est né de cette union :

o **TOUZART Pierre** - 255 -



277. **DELASSUS (de LASSUS) Pierre**, Sosa 12288, Génération XIV

Fils de **DELASSUS (de LASSUS) Maximilien** - 293 - (°1496 +1542), Laboureur

Né le vendredi 18 mar 1496 à Merville (59).

Décédé après le dimanche 19 mar 1542 à Saint-Floris (62) à plus de 46 ans.

et de **LENOIR Marie Jeanne** - 294 - (°1503 +1538)

Née le mardi 11 avr 1503 à Saint-Floris (62).

Décédée le mardi 10 déc 1538 à Saint-Floris (62) âgé de 35 ans.

Premier enfant de Maximilien et Marie.

A sa naissance, ses père et mère étaient âgés de 30 ans et 23 ans.

Né le samedi 25 août 1526 à Saint-Floris (62).

Décédé vers 1587 à Calonne-sur-la-Lys (62) à environ 60 ans.

Marié le vendredi 30 oct 1551 à Merville Mergem (59) âgé de 25 ans, avec **MERCHEZ (MERCHEZ) Marie-Ange** - 278 -

Fille de **MERCHEZ (MERCHEZ) Nicolas** - 295 - (°1485 +1551)

Né en 1485 à Calonne-sur-la-Lys (62).

Décédé le lundi 16 fév 1551 à Merville (59) âgé de 66 ans.

et de **MAES Marie Catherine** - 296 - (°1484 +1551)

Née en 1484.

Décédée en 1551 âgé de 67 ans.

Premier enfant de Nicolas et Marie.

A sa naissance, ses père et mère étaient âgés de 38 ans et 39 ans.

11 enfants sont nés de cette union :

- **DELASSUS (de LASSUS) Jaspert (Gaspert) - 257 -**
- **DELASSUS (de LASSUS) Catherine Hélaïne**
Née en 1555 à Calonne-sur-la-Lys (62).
Décédée en 1615 âgé de 60 ans.
- **DELASSUS (de LASSUS) Jacques Pierre**
Né en 1560.
Marié le mardi 11 avr 1503 à Saint-Floris (62) avec **LENOIR Marguerite**.
Décédé en 1605 à Calonne-sur-la-Lys (62) âgé de 45 ans.
- **DELASSUS (de LASSUS) Pierre**
Né en 1565.
Marié le mardi 1er juil 1597 à Calonne-sur-la-Lys (62) avec **WOURME (LOURME) Noelle**.
Décédé après 1605 à plus de 40 ans.
- **DELASSUS (de LASSUS) Michel**
Né en 1567.
- **DELASSUS (de LASSUS) Martin**
Né en 1570.
- **DELASSUS (de LASSUS) Claude**
Né en 1572.
- **DELASSUS (de LASSUS) Antoinette**
Née en 1575.
Unie avec **DECRETON Antoine**.
- **DELASSUS (de LASSUS) Jehanne**
Née en 1577.
Unie avec **CAMBERLIN François**.
- **DELASSUS (de LASSUS) Samson**
Né en 1578.
Uni avec **LEQUIEN Isabeau**.
Uni avec **CHEVALIER Catherine**.
- **DELASSUS (de LASSUS) Marguerite**
Née en 1578.



278. **MERCHEZ (MERCHEZ) Marie-Ange**, Sosa 12289, Génération XIV

Fille de **MERCHEZ (MERCHEZ) Nicolas - 295 -** (°1485 +1551)

Né en 1485 à Calonne-sur-la-Lys (62).

Décédé le lundi 16 fév 1551 à Merville (59) âgé de 66 ans.

et de **MAES Marie Catherine - 296 -** (°1484 +1551)

Née en 1484.

Décédée en 1551 âgé de 67 ans.

Premier enfant de Nicolas et Marie.

A sa naissance, ses père et mère étaient âgés de 38 ans et 39 ans.

Née le mardi 18 août 1523 à Saint-Floris (62747).

Décédée en 1583 à Calonne-sur-la-Lys (62) âgé de 59 ans.

Mariée le vendredi 30 oct 1551 à Merville Mergem (59) âgé de 28 ans, avec **DELASSUS (de LASSUS) Pierre - 277 -**

Fils de **DELASSUS (de LASSUS) Maximilien - 293 -** (°1496 +1542), Laboureur

Né le vendredi 18 mar 1496 à Merville (59).

Décédé après le dimanche 19 mar 1542 à Saint-Floris (62) à plus de 46 ans.

et de **LENOIR Marie Jeanne - 294 -** (°1503 +1538)

Née le mardi 11 avr 1503 à Saint-Floris (62).

Décédée le mardi 10 déc 1538 à Saint-Floris (62) âgé de 35 ans.

Premier enfant de Maximilien et Marie.

A sa naissance, ses père et mère étaient âgés de 30 ans et 23 ans.

11 enfants sont nés de cette union :

- **DELASSUS (de LASSUS) Jaspert (Gaspert) - 257 -**
- **DELASSUS (de LASSUS) Catherine Hélaïne**

Née en 1555 à Calonne-sur-la-Lys (62).
Décédée en 1615 âgé de 60 ans.

o **DELASSUS (de LASSUS) Jacques Pierre**

Né en 1560.

Marié le mardi 11 avr 1503 à Saint-Floris (62) avec **LENOIR Marguerite**.

Décédé en 1605 à Calonne-sur-la-Lys (62) âgé de 45 ans.

o **DELASSUS (de LASSUS) Pierre**

Né en 1565.

Marié le mardi 1er juil 1597 à Calonne-sur-la-Lys (62) avec **WOURME (LOURME) Noelle**.

Décédé après 1605 à plus de 40 ans.

o **DELASSUS (de LASSUS) Michel**

Né en 1567.

o **DELASSUS (de LASSUS) Martin**

Né en 1570.

o **DELASSUS (de LASSUS) Claude**

Né en 1572.

o **DELASSUS (de LASSUS) Antoinette**

Née en 1575.

Unie avec **DECRETON Antoine**.

o **DELASSUS (de LASSUS) Jehanne**

Née en 1577.

Unie avec **CAMBERLIN François**.

o **DELASSUS (de LASSUS) Samson**

Né en 1578.

Uni avec **LEQUIEN Isabeau**.

Uni avec **CHEVALIER Catherine**.

o **DELASSUS (de LASSUS) Marguerite**

Née en 1578.



279. **DU BACQ Nicolas**, Sosa 12290, Génération XIV

Né en 1500.

Uni avec **NNNNNNN Nnnn** - 280 -

1 enfant est né de cette union :

o **DU BACQ Catherine** - 258 -



280. **NNNNNNN Nnnn**, Sosa 12291, Génération XIV

Unie avec **DU BACQ Nicolas** - 279 -

1 enfant est né de cette union :

o **DU BACQ Catherine** - 258 -



281. **DE RENTY Eustache II Foulques Le Gallois**, Seigneur d'Embry et de Coyecques ¹, Sosa 16384, Génération XV

Fils de **DE RENTY Eustache 1er (Dit Oudart)** - 297 - (°1356 +1415)

Né en 1356 à Renty (62704).

Décédé le jeudi 24 oct 1415 à Renty (62704) âgé de 59 ans.

et de **TYREL-de-POIX Marie Marguerite (Dite De Plumoisson)** - 298 - (°1362 +1439)

Née en 1362 à Poix (80).
Décédée en 1439 à Renty (62704) âgé de 77 ans.
Troisième enfant de Eustache et Marie.
A sa naissance, ses père et mère étaient âgés de 24 ans et 18 ans.
Né en 1380 à Renty.
Décédé en 1458 âgé de 78 ans.
Professions : Seigneur d'Embry et de Coyecques.

3 enfants sont nés de mère non dénommée :

- o **DE RENTY Philippine**
- o **DE RENTY Marie**
Née en 1410.
Décédée en 1426 âgé de 16 ans.
- o **DE RENTY Baudoin III**
Né en 1431.
Décédé en 1483 âgé de 52 ans.

Marié en 1422 âgé de 42 ans, avec **de VIGNACOURT Jeanne Quieret**

3 enfants sont nés de cette union :

- o **DE RENTY Morelet**
Né en 1423 à Renty.
Marié en 1448 avec **van HEULE Marguerite**.
Décédé en 1489 âgé de 66 ans.
- o **DE RENTY Wallerand**
Né en 1425 à Renty (62704).
Marié en 1491 avec **COUSTE (de COUTES) Antoinette**.
Décédé en 1507 âgé de 82 ans.
- o **DE RENTY Baudouin II**
Né en 1428.

Marié en 1429 âgé de 49 ans, avec **BLONDEL de JOIGNY Bonne** - 282 -

4 enfants sont nés de cette union :

- o **DE RENTY Baudouin III**
Né en 1400 à Renty (62704).
Uni avec **DE CREQUY de RIMBOVAL Marie**.
Décédé en 1483 âgé de 83 ans.
- o **DE RENTY Marie**
Née en 1410.
Unie avec **de BERNETZ Aloïs (Alphonse)**.
Décédée en 1426 âgé de 16 ans.
- o **DE RENTY Phillipine**
- o **DE RENTY Oudart III** - 261 -

¹ Note Générale : Chevalier Seigneur de Carly et Embry ca 1380-1458
Seigneur d'Embry et de Coyecques



282. **BLONDEL de JOIGNY Bonne**, Sosa 16385, Génération XV

Née en 1389.
Décédée en 1442 âgé de 53 ans.

Mariée en 1429 âgé de 40 ans, avec **DE RENTY Eustache II Foulques Le Gallois** - 281 -
Fils de **DE RENTY Eustache 1er (Dit Oudart)** - 297 - (°1356 +1415)
Né en 1356 à Renty (62704).
Décédé le jeudi 24 oct 1415 à Renty (62704) âgé de 59 ans.
et de **TYREL-de-POIX Marie Marguerite (Dite De Plumoisson)** - 298 - (°1362 +1439)

Née en 1362 à Poix (80).
Décédée en 1439 à Renty (62704) âgé de 77 ans.
Troisième enfant de Eustache et Marie.
A sa naissance, ses père et mère étaient âgés de 24 ans et 18 ans.

4 enfants sont nés de cette union :

- o **DE RENTY Phillippine**
- o **DE RENTY Baudouin III**
Né en 1400 à Renty (62704).
Uni avec **DE CREQUY de RIMBOVAL Marie**.
Décédé en 1483 âgé de 83 ans.
- o **DE RENTY Marie**
Née en 1410.
Unie avec **de BERNETZ Aloïs (Alphonse)**.
Décédée en 1426 âgé de 16 ans.
- o **DE RENTY Oudart III - 261 -**



283. **de SAINTE-ALDEGONDE de NOIRCARMES Jean**, Sosa 16386, Génération XV
Uni avec **de DESVRES Marie - 284 -**

1 enfant est né de cette union :

- o **de SAINTE-ALDEGONDE de NOIRCARMES Bonne - 262 -**



284. **de DESVRES Marie**, Sosa 16387, Génération XV
Unie avec **de SAINTE-ALDEGONDE de NOIRCARMES Jean - 283 -**

1 enfant est né de cette union :

- o **de SAINTE-ALDEGONDE de NOIRCARMES Bonne - 262 -**



285. **de RELY Oudart 1er**, Sosa 16404, Génération XV
Fils de **de RELY Jean IV - 299 -** (°1401 +1468)
Né en 1401 à Rely (62).
Décédé en 1468 âgé de 67 ans.
et de **LE CANU Rose - 300 -** (°1418 +1459)
Née en 1418.
Décédée en 1459 à Rely (62) âgé de 41 ans.
Premier enfant de Jean et Rose.
A sa naissance, ses père et mère étaient âgés de 42 ans et 25 ans.
Né en 1443 à Rely (62).
Décédé en 1487 âgé de 44 ans.

Uni avec **LE TTHETHIEL Blanche - 286 -**

3 enfants sont nés de cette union :

- o **de RELY Oudart II**
Né en 1475 à Rely (62).
Marié en 1499 avec **DE SENLIS-en-ARTOIS Bonne**.
Décédé en 1539 âgé de 64 ans.
- o **de RELY Etienne - 269 -**

o de **RELY Jean**

Né en 1488 à Rely (62).

Uni avec **DE RAINCHEVAL Marguerite**.

Décédé en 1559 âgé de 71 ans.



286. **LE TTHETHIEL Blanche**, Sosa 16405, Génération XV

Née en 1459.

Décédée en 1494 à Rely (62) âgé de 35 ans.

Unie avec **de RELY Oudart 1er** - 285 -

Fils de **de RELY Jean IV** - 299 - (°1401 +1468)

Né en 1401 à Rely (62).

Décédé en 1468 âgé de 67 ans.

et de **LE CANU Rose** - 300 - (°1418 +1459)

Née en 1418.

Décédée en 1459 à Rely (62) âgé de 41 ans.

Premier enfant de Jean et Rose.

A sa naissance, ses père et mère étaient âgés de 42 ans et 25 ans.

3 enfants sont nés de cette union :

o de **RELY Oudart II**

Né en 1475 à Rely (62).

Marié en 1499 avec **DE SENLIS-en-ARTOIS Bonne**.

Décédé en 1539 âgé de 64 ans.

o de **RELY Etienne** - 269 -

o de **RELY Jean**

Né en 1488 à Rely (62).

Uni avec **DE RAINCHEVAL Marguerite**.

Décédé en 1559 âgé de 71 ans.



287. **de CLERCY Guillaîne 1er**, Sosa 16406, Génération XV

Fils de **de CLERCY Pierre III** - 301 - (°1389 +1424)

Né en 1389.

Décédé en 1424 à Verneuil-sur-Avre (27) âgé de 35 ans.

et de **ESMALLEVILLE Yolande** - 302 - (°1398)

Née en 1398.

Premier enfant de Pierre et Yolande.

Uni avec **XXXX Xxxxx** - 288 -

1 enfant est né de cette union :

o de **CLERCY Marie** - 270 -



288. **XXXX Xxxxx**, Sosa 16407, Génération XV

Unie avec **de CLERCY Guillaîne 1er** - 287 -

Fils de **de CLERCY Pierre III** - 301 - (°1389 +1424)

Né en 1389.

Décédé en 1424 à Verneuil-sur-Avre (27) âgé de 35 ans.

et de **ESMALLEVILLE Yolande** - 302 - (°1398)

Née en 1398.

Premier enfant de Pierre et Yolande.

1 enfant est né de cette union :

o de **CLERCY Marie** - 270 -



289. **de BOURS Ghislain**, Sosa 16408, Génération XV

Fils de **de BOURS Hugues** - 303 - (°1394 +1456)

Né en 1394 à Bours (62).

Décédé en 1456 âgé de 62 ans.

et de **DE HINGEST Marie** - 304 - (°1409)

Née en 1409.

Troisième enfant de Hugues et Marie.

A sa naissance, ses père et mère étaient âgés de 45 ans et 30 ans.

Né en 1439 à Bours (62).

Décédé en 1498 âgé de 59 ans.

Uni avec **de CAVREL Hélène** - 290 -

1 enfant est né de cette union :

o de **BOURS Pierre** - 271 -



290. **de CAVREL Hélène**, Sosa 16409, Génération XV

Née en 1453 à Ligny-Saint-Flochel (62).

Décédée en 1496 âgé de 43 ans.

Unie avec **de BOURS Ghislain** - 289 -

Fils de **de BOURS Hugues** - 303 - (°1394 +1456)

Né en 1394 à Bours (62).

Décédé en 1456 âgé de 62 ans.

et de **DE HINGEST Marie** - 304 - (°1409)

Née en 1409.

Troisième enfant de Hugues et Marie.

A sa naissance, ses père et mère étaient âgés de 45 ans et 30 ans.

1 enfant est né de cette union :

o de **BOURS Pierre** - 271 -



291. **ROUSSEL de BEDOUATRE Jean**, Sosa 16412, Génération XV

Né en 1460.

Décédé en 1515 âgé de 55 ans.

Uni avec **DE WALINCOURT Anthoinette** - 292 -

Fille de **DE WALINCOURT François** - 305 - (°1431 +1488)

Né en 1431 à Walincourt-Selvigny (59).

Décédé en 1488 âgé de 57 ans.

et de **de MARCOING Isabeau** - 306 - (°1439 +1491)

Née en 1439 à Marcoing (59).

Décédée en 1491 à Walincourt-Selvigny (59) âgé de 52 ans.

Premier enfant de François et Isabeau.

A sa naissance, ses père et mère étaient âgés de 29 ans et 21 ans.

1 enfant est né de cette union :

o **ROUSSEL de BEDOUATRE Antoine** - 273 -



292. **DE WALINCOURT Anthoinette**, Sosa 16413, Génération XV

Fille de **DE WALINCOURT François** - 305 - (°1431 +1488)

Né en 1431 à Walincourt-Selvigny (59).

Décédé en 1488 âgé de 57 ans.

et de **de MARCOING Isabeau** - 306 - (°1439 +1491)

Née en 1439 à Marcoing (59).

Décédée en 1491 à Walincourt-Selvigny (59) âgé de 52 ans.

Premier enfant de François et Isabeau.

A sa naissance, ses père et mère étaient âgés de 29 ans et 21 ans.

Née en 1460.

Décédée en 1506 âgé de 46 ans.

Unie avec **ROUSSEL de BEDOUATRE Jean** - 291 -

1 enfant est né de cette union :

o **ROUSSEL de BEDOUATRE Antoine** - 273 -



293. **DELASSUS (de LASSUS) Maximilien**, Laboureur, Sosa 24576, Génération XV

Fils de **DELASSUS (de LASSUS) Maximilien** - 307 - (°1465 +1500)

Né le lundi 2 déc 1465 à Merville (59).

Décédé le mardi 17 mar 1500 à Merville (59) âgé de 34 ans.

et de **LEROY Françoise** - 308 - (°1467)

Née le mardi 8 sep 1467 à Merville (59).

Premier enfant de Maximilien et Françoise.

A sa naissance, ses père et mère étaient âgés de 30 ans et 28 ans.

Né le vendredi 18 mar 1496 à Merville (59).

Décédé après le dimanche 19 mar 1542 à Saint-Floris (62) à plus de 46 ans.

Professions : Laboureur.

Uni avec **LENOIR Marie Jeanne** - 294 -

1 enfant est né de cette union :

o **DELASSUS (de LASSUS) Pierre** - 277 -



294. **LENOIR Marie Jeanne**, Sosa 24577, Génération XV

Née le mardi 11 avr 1503 à Saint-Floris (62).

Décédée le mardi 10 déc 1538 à Saint-Floris (62) âgé de 35 ans.

Unie avec **DELASSUS (de LASSUS) Maximilien** - 293 -

Fils de **DELASSUS (de LASSUS) Maximilien** - 307 - (°1465 +1500)

Né le lundi 2 déc 1465 à Merville (59).

Décédé le mardi 17 mar 1500 à Merville (59) âgé de 34 ans.

et de **LEROY Françoise** - 308 - (°1467)

Née le mardi 8 sep 1467 à Merville (59).

Premier enfant de Maximilien et Françoise.

A sa naissance, ses père et mère étaient âgés de 30 ans et 28 ans.

1 enfant est né de cette union :

o **DELASSUS (de LASSUS) Pierre** - 277 -



295. **MERCHEZ (MERCHER) Nicolas**, Sosa 24578, Génération XV

Fils de **MERCHEZ (MERCHER) Antoine** - 309 - (°1450 +1511)

Né en 1450.

Décédé en 1511 âgé de 61 ans.

et de **BEAUSSART Marie** - 310 - (°1449 +1511)

Née en 1449.

Décédée le lundi 3 fév 1511 à Merville (59) âgé de 62 ans.

Premier enfant de Antoine et Marie.

A sa naissance, ses père et mère étaient âgés de 35 ans et 36 ans.

Né en 1485 à Calonne-sur-la-Lys (62).

Décédé le lundi 16 fév 1551 à Merville (59) âgé de 66 ans.

Uni avec **MAES Marie Catherine** - 296 -

Fille de **MAES Pierre** - 311 - (°1456 +1536)

Né en 1456.

Décédé en 1536 âgé de 80 ans.

et de **GROERER Antoinette** - 312 - (°1463 +1504)

Née en 1463.

Décédée en 1504 âgé de 41 ans.

Premier enfant de Pierre et Antoinette.

A sa naissance, ses père et mère étaient âgés de 28 ans et 21 ans.

1 enfant est né de cette union :

o **MERCHEZ (MERCHEZ) Marie-Ange** - 278 -



296. **MAES Marie Catherine**, Sosa 24579, Génération XV

Fille de **MAES Pierre** - 311 - (°1456 +1536)

Né en 1456.

Décédé en 1536 âgé de 80 ans.

et de **GROERER Antoinette** - 312 - (°1463 +1504)

Née en 1463.

Décédée en 1504 âgé de 41 ans.

Premier enfant de Pierre et Antoinette.

A sa naissance, ses père et mère étaient âgés de 28 ans et 21 ans.

Née en 1484.

Décédée en 1551 âgé de 67 ans.

Unie avec **MERCHEZ (MERCHER) Nicolas** - 295 -

Fils de **MERCHEZ (MERCHER) Antoine** - 309 - (°1450 +1511)

Né en 1450.

Décédé en 1511 âgé de 61 ans.

et de **BEAUSSART Marie** - 310 - (°1449 +1511)

Née en 1449.

Décédée le lundi 3 fév 1511 à Merville (59) âgé de 62 ans.

Premier enfant de Antoine et Marie.

A sa naissance, ses père et mère étaient âgés de 35 ans et 36 ans.

1 enfant est né de cette union :

o **MERCHEZ (MERCHEZ) Marie-Ange** - 278 -



297. **DE RENTY Eustache 1er (Dit Oudart)**, Sosa 32768, Génération XVI

Fils de **DE RENTY Oudart II Eustache De Renty** - 313 - (°1335)

Né en 1335 à Renty (62704).

et de **DE BOURNONVILLE Marguerite Jeanne** - 314 - (°1339 +1401), Dame de Colombert

Née en 1339 à Bournonville (62).

Décédée en 1401 à Renty (62704) âgé de 62 ans.

Premier enfant de Oudart et Marguerite.

A sa naissance, ses père et mère étaient âgés de 21 ans et 17 ans.

Né en 1356 à Renty (62704).

Décédé le jeudi 24 oct 1415 à Renty (62704) âgé de 59 ans.

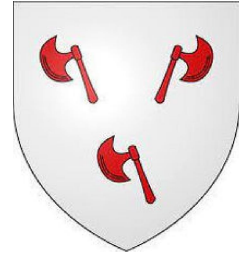

Marié en 1379 âgé de 23 ans, avec **TYREL-de-POIX Marie Marguerite (Dite De Plumoison)** - 298 -

5 enfants sont nés de cette union :

- o **DE RENTY Rasse**
Décédée le jeudi 24 oct 1415.
- o **DE RENTY Alix**
Née en 1378.
- o **DE RENTY Eustache II Foulques Le Gallois** - 281 -
- o **DE RENTY Jehanne**
Née en 1395 à Renty (62704).
Décédée en 1452 à Créquy (62) âgé de 57 ans.
- o **DE RENTY Baudoin II**
Né en 1400.
Décédé en 1433 âgé de 33 ans.



298. **TYREL-de-POIX Marie Marguerite (Dite De Plumoison)**, Sosa 32769, Génération XVI

Née en 1362 à Poix (80).

Décédée en 1439 à Renty (62704) âgé de 77 ans.

Mariée en 1379 âgé de 17 ans, avec **DE RENTY Eustache 1er (Dit Oudart)** - 297 -

Fils de **DE RENTY Oudart II Eustache De Renty** - 313 - (°1335)

Né en 1335 à Renty (62704).

et de **DE BOURNONVILLE Marguerite Jeanne** - 314 - (°1339 +1401), Dame de Colombert

Née en 1339 à Bournonville (62).

Décédée en 1401 à Renty (62704) âgé de 62 ans.

Premier enfant de Oudart et Marguerite.

A sa naissance, ses père et mère étaient âgés de 21 ans et 17 ans.

5 enfants sont nés de cette union :

- o **DE RENTY Rasse**
Décédée le jeudi 24 oct 1415.
- o **DE RENTY Alix**
Née en 1378.
- o **DE RENTY Eustache II Foulques Le Gallois** - 281 -
- o **DE RENTY Jehanne**
Née en 1395 à Renty (62704).
Décédée en 1452 à Créquy (62) âgé de 57 ans.
- o **DE RENTY Baudoin II**
Né en 1400.

Décédé en 1433 âgé de 33 ans.



299. **de RELY Jean IV**, Sosa 32808, Génération XVI

Fils de **de RELY Jean III** - 315 - (°1368 +1419)

Né en 1368 à Rely (62).

Décédé en 1419 âgé de 51 ans.

et de **LE MIRE Louise** - 316 - (°1378 +1421)

Née en 1378.

Décédée en 1421 à Rely (62) âgé de 43 ans.

Premier enfant de Jean et Louise.

A sa naissance, ses père et mère étaient âgés de 33 ans et 23 ans.

Né en 1401 à Rely (62).

Décédé en 1468 âgé de 67 ans.

Uni avec **LE CANU Rose** - 300 -

1 enfant est né de cette union :

o **de RELY Oudart 1er** - 285 -



300. **LE CANU Rose**, Sosa 32809, Génération XVI

Née en 1418.

Décédée en 1459 à Rely (62) âgé de 41 ans.

Unie avec **de RELY Jean IV** - 299 -

Fils de **de RELY Jean III** - 315 - (°1368 +1419)

Né en 1368 à Rely (62).

Décédé en 1419 âgé de 51 ans.

et de **LE MIRE Louise** - 316 - (°1378 +1421)

Née en 1378.

Décédée en 1421 à Rely (62) âgé de 43 ans.

Premier enfant de Jean et Louise.

A sa naissance, ses père et mère étaient âgés de 33 ans et 23 ans.

1 enfant est né de cette union :

o **de RELY Oudart 1er** - 285 -



301. **de CLERCY Pierre III**, Sosa 32812, Génération XVI

Né en 1389.

Décédé en 1424 à Verneuil-sur-Avre (27) âgé de 35 ans.

Uni avec **ESMALLEVILLE Yolande** - 302 -

1 enfant est né de cette union :

o **de CLERCY Guillaîne 1er** - 287 -



302. **ESMALLEVILLE Yolande**, Sosa 32813, Génération XVI

Née en 1398.

Unie avec **de CLERCY Pierre III** - 301 -

1 enfant est né de cette union :

o **de CLERCY Guillaîne 1er** - 287 -



303. **de BOURS Hugues**, Sosa 32816, Génération XVI

Né en 1394 à Bours (62).

Décédé en 1456 âgé de 62 ans.

Unie avec **DE HINGEST Marie** - 304 -

4 enfants sont nés de cette union :

o **de BOURS Antoine**

Né en 1431 à Bours (62).

Décédé en 1492 âgé de 61 ans.

o **de BOURS Wallerand**

Né en 1432 à Bours (62).

Décédé en 1497 âgé de 65 ans.

o **de BOURS Ghislain** - 289 -

o **de BOURS Clothilde**

Née en 1446 à Bours (62).

Décédée en 1504 âgé de 58 ans.



304. **DE HINGEST Marie**, Sosa 32817, Génération XVI

Née en 1409.

Unie avec **de BOURS Hugues** - 303 -

4 enfants sont nés de cette union :

o **de BOURS Antoine**

Né en 1431 à Bours (62).

Décédé en 1492 âgé de 61 ans.

o **de BOURS Wallerand**

Né en 1432 à Bours (62).

Décédé en 1497 âgé de 65 ans.

o **de BOURS Ghislain** - 289 -

o **de BOURS Clothilde**

Née en 1446 à Bours (62).

Décédée en 1504 âgé de 58 ans.



305. **DE WALINCOURT François**, Sosa 32826, Génération XVI

Né en 1431 à Walincourt-Selvigny (59).

Décédé en 1488 âgé de 57 ans.

Unie avec **de MARCOING Isabeau** - 306 -

1 enfant est né de cette union :

o **DE WALINCOURT Anthoinette** - 292 -



306. **de MARCOING Isabeau**, Sosa 32827, Génération XVI

Née en 1439 à Marcoing (59).

Décédée en 1491 à Walincourt-Selvigny (59) âgé de 52 ans.

Unie avec **DE WALINCOURT François** - 305 -

1 enfant est né de cette union :

o **DE WALINCOURT Anthoinette** - 292 -



307. **DELASSUS (de LASSUS) Maximilien**, Sosa 49152, Génération XVI

Fils de **DELASSUS (de LASSUS) Maximilien** - 317 - (°1435), Laboureur

Né en 1435 à Saint-Floris (62).

et de **CORNET (DUCORNET) Marguerite** - 318 - (°1440)

Née en 1440 à Saint-Floris (62).

Premier enfant de Maximilien et Marguerite.

A sa naissance, ses père et mère étaient âgés de 30 ans et 25 ans.

Né le lundi 2 déc 1465 à Merville (59).

Décédé le mardi 17 mar 1500 à Merville (59) âgé de 34 ans.

Uni avec **LEROY Françoise** - 308 -

Fille de **LEROY Jacques** - 319 -

et de **FOSSE Marie** - 320 -

Premier enfant de Jacques et Marie.

1 enfant est né de cette union :

o **DELASSUS (de LASSUS) Maximilien** - 293 -



308. **LEROY Françoise**, Sosa 49153, Génération XVI

Fille de **LEROY Jacques** - 319 -

et de **FOSSE Marie** - 320 -

Premier enfant de Jacques et Marie.

Née le mardi 8 sep 1467 à Merville (59).

Unie avec **DELASSUS (de LASSUS) Maximilien** - 307 -

Fils de **DELASSUS (de LASSUS) Maximilien** - 317 - (°1435), Laboureur

Né en 1435 à Saint-Floris (62).

et de **CORNET (DUCORNET) Marguerite** - 318 - (°1440)

Née en 1440 à Saint-Floris (62).

Premier enfant de Maximilien et Marguerite.

A sa naissance, ses père et mère étaient âgés de 30 ans et 25 ans.

1 enfant est né de cette union :

o **DELASSUS (de LASSUS) Maximilien** - 293 -



309. **MERCHEZ (MERCHEUR) Antoine**, Sosa 49156, Génération XVI

Né en 1450.
Décédé en 1511 âgé de 61 ans.

Uni avec **BEAUSSART Marie** - 310 -

1 enfant est né de cette union :

◦ **MERCHEZ (MERCHE) Nicolas** - 295 -



310. **BEAUSSART Marie**, Sosa 49157, Génération XVI

Née en 1449.
Décédée le lundi 3 fév 1511 à Merville (59) âgé de 62 ans.

Unie avec **MERCHEZ (MERCHE) Antoine** - 309 -

1 enfant est né de cette union :

◦ **MERCHEZ (MERCHE) Nicolas** - 295 -



311. **MAES Pierre**, Sosa 49158, Génération XVI

Né en 1456.
Décédé en 1536 âgé de 80 ans.

Uni avec **GROERER Antoinette** - 312 -

1 enfant est né de cette union :

◦ **MAES Marie Catherine** - 296 -



312. **GROERER Antoinette**, Sosa 49159, Génération XVI

Née en 1463.
Décédée en 1504 âgé de 41 ans.

Unie avec **MAES Pierre** - 311 -

1 enfant est né de cette union :

◦ **MAES Marie Catherine** - 296 -



313. **DE RENTY Oudart II Eustache De Renty**, Sosa 65536, Génération XVII

Fils de **DE RENTY Oudart 1er** - 321 - (°1308 +1358), Seigneur de Renty et de Tournehem Gouverneur de Douai et Tournai

Né en 1308 à Renty (62704).

Décédé vers 1358 à environ 50 ans.

et de **D'AZINCOURT Jeanne Catherine** - 322 - (°1320 +1403)

Née vers 1320.

Décédée vers 1403 à environ 83 ans.

Premier enfant de Oudart et Jeanne.

A sa naissance, ses père et mère étaient âgés de 27 ans et d'environ 15 ans.

Né en 1335 à Renty (62704).

Marié en 1355 âgé de 20 ans, avec **DE BOURNONVILLE Marguerite Jeanne** - 314 -

3 enfants sont nés de cette union :

- **DE RENTY Eustache 1er (Dit Oudart)** - 297 -
- **DE RENTY Charles**
Né en 1362 à Renty (62704).
- **DE RENTY Augustin III**
Né en 1365 à Renty (62704).



314. **DE BOURNONVILLE Marguerite Jeanne**, Dame de Colombert, Sosa 65537, Génération XVII

Née en 1339 à Bournonville (62).

Professions : Dame de Colombert.

Décédée en 1401 à Renty (62704) âgé de 62 ans.

Mariée en 1355 âgé de 16 ans, avec **DE RENTY Oudart II Eustache De Renty** - 313 -

Fils de **DE RENTY Oudart 1er** - 321 - (°1308 +1358), Seigneur de Renty et de Tournehem Gouverneur de Douai et Tournai

Né en 1308 à Renty (62704).

Décédé vers 1358 à environ 50 ans.

et de **D'AZINCOURT Jeanne Catherine** - 322 - (°1320 +1403)

Née vers 1320.

Décédée vers 1403 à environ 83 ans.

Premier enfant de Oudart et Jeanne.

A sa naissance, ses père et mère étaient âgés de 27 ans et d'environ 15 ans.

3 enfants sont nés de cette union :

- **DE RENTY Eustache 1er (Dit Oudart)** - 297 -
- **DE RENTY Charles**
Né en 1362 à Renty (62704).
- **DE RENTY Augustin III**
Né en 1365 à Renty (62704).



315. **de RELY Jean III**, Sosa 65616, Génération XVII

Fils de **de RELY Pierre 1er** - 323 - (°1335 +1397)

Né en 1335 à Rely (62).

Décédé en 1397 âgé de 62 ans.

et de **DE MONTIGNY SAINT-CHRISTOPHE Marie** - 324 - (°1350 +1404)

Née en 1350.

Décédée en 1404 à Rely (62) âgé de 54 ans.

Premier enfant de Pierre et Marie.

A sa naissance, ses père et mère étaient âgés de 33 ans et 18 ans.

Né en 1368 à Rely (62).

Décédé en 1419 âgé de 51 ans.

Uni avec **LE MIRE Louise** - 316 -

1 enfant est né de cette union :

- **de RELY Jean IV** - 299 -



316. **LE MIRE Louise**, Sosa 65617, Génération XVII

Née en 1378.

Décédée en 1421 à Rely (62) âgé de 43 ans.

Unie avec **de RELY Jean III** - 315 -

Fils de **de RELY Pierre 1er** - 323 - (°1335 +1397)

Né en 1335 à Rely (62).

Décédé en 1397 âgé de 62 ans.

et de **DE MONTIGNY SAINT-CHRISTOPHE Marie** - 324 - (°1350 +1404)

Née en 1350.

Décédée en 1404 à Rely (62) âgé de 54 ans.

Premier enfant de Pierre et Marie.

A sa naissance, ses père et mère étaient âgés de 33 ans et 18 ans.

1 enfant est né de cette union :

o **de RELY Jean IV** - 299 -



317. **DELASSUS (de LASSUS) Maximilien**, Laboureur, Sosa 98304, Génération XVII

Né en 1435 à Saint-Floris (62).

Professions : Laboureur.

Uni avec **CORNET (DUCORNET) Marguerite** - 318 -

1 enfant est né de cette union :

o **DELASSUS (de LASSUS) Maximilien** - 307 -



318. **CORNET (DUCORNET) Marguerite**, Sosa 98305, Génération XVII

Née en 1440 à Saint-Floris (62).

Unie avec **DELASSUS (de LASSUS) Maximilien** - 317 -

1 enfant est né de cette union :

o **DELASSUS (de LASSUS) Maximilien** - 307 -



319. **LEROY Jacques**, Sosa 98306, Génération XVII

Uni avec **FOSSE Marie** - 320 -

1 enfant est né de cette union :

o **LEROY Françoise** - 308 -



320. **FOSSE Marie**, Sosa 98307, Génération XVII

Unie avec **LEROY Jacques** - 319 -

1 enfant est né de cette union :

o **LEROY Françoise** - 308 -



321. **DE RENTY Oudart 1er**, Seigneur de Renty et de Tournehem Gouverneur de Douai et Tournai, Sosa 131072, Génération XVIII

Fils de **DE RENTY Baudoin 1er** - 325 - (°1278 +1338), Seigneur DE RENTY

Né en 1278 à Renty (62704).

Décédé en 1338 âgé de 60 ans.

et de **DE FLAVY Gertrude Dite D'Aix En Boulonnais** - 326 - (°1285 +1350), Dame d'Aix en Boulonnais

Née en 1285 à Flavy-le-Martel (02).

Décédée en 1350 à Renty (62560) âgé de 65 ans.

Septième enfant de Baudoin et sixième de Gertrude.

A sa naissance, ses père et mère étaient âgés de 30 ans et 23 ans.

Professions : Seigneur de Renty et de Tournehem Gouverneur de Douai et Tournai.

Né en 1308 à Renty (62704).

Décédé vers 1358 à environ 50 ans.

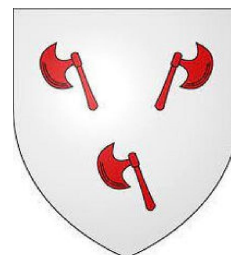

Marié en 1332 âgé de 24 ans, avec **D'AZINCOURT Jeanne Catherine** - 322 -

2 enfants sont nés de cette union :

o **DE RENTY Oudart II Eustache De Renty** - 313 -

o **DE RENTY Marguerite Isabeau**

Née en 1341.

Mariée en 1358 à Renty (62704) avec **de RICAMETZ Hugues**.



322. **D'AZINCOURT Jeanne Catherine**, Sosa 131073, Génération XVIII

Née vers 1320.

Décédée vers 1403 à environ 83 ans.



Mariée en 1332 à environ 12 ans, avec **DE RENTY Oudart 1er** - 321 -

Fils de **DE RENTY Baudoin 1er** - 325 - (°1278 +1338), Seigneur DE RENTY

Né en 1278 à Renty (62704).

Décédé en 1338 âgé de 60 ans.

et de **DE FLAVY Gertrude Dite D'Aix En Boulonnais** - 326 - (°1285 +1350), Dame d'Aix en Boulonnais

Née en 1285 à Flavy-le-Martel (02).

Décédée en 1350 à Renty (62560) âgé de 65 ans.

Septième enfant de Baudoin et sixième de Gertrude.

A sa naissance, ses père et mère étaient âgés de 30 ans et 23 ans.

2 enfants sont nés de cette union :

o **DE RENTY Oudart II Eustache De Renty** - 313 -

o **DE RENTY Marguerite Isabeau**

Née en 1341.

Mariée en 1358 à Renty (62704) avec **de RICAMETZ Hugues**.

Mariée en 1358 à environ 38 ans, avec **D'HUMIÈRES Mathieu III**



323. **de RELY Pierre 1er**, Sosa 131232, Génération XVIII

Fils de **de RELY Jean II** - 327 - (°1302 +1358)

Né en 1302 à Rely (62).

Décédé en 1358 âgé de 56 ans.

et de **D'ESTOURNEL Jeanne** - 328 - (°1309)

Née en 1309.

Premier enfant de Jean et Jeanne.

A sa naissance, ses père et mère étaient âgés de 33 ans et 26 ans.

Né en 1335 à Rely (62).

Décédé en 1397 âgé de 62 ans.

Uni avec **DE MONTIGNY SAINT-CHRISTOPHE Marie** - 324 -

Fille de **DE MONTIGNY SAINT-CHRISTOPHE Jehan** - 329 - (°1325)

Né en 1325.

et de **DE SAVEUSE Michelle** - 330 - (°1335 +1394)

Née vers 1335 à Saveuse (80).

Décédée en 1394 à environ 59 ans.

Premier enfant de Jehan et Michelle.

A sa naissance, ses père et mère étaient âgés de 25 ans et d'environ 15 ans.

1 enfant est né de cette union :

o **de RELY Jean III** - 315 -



324. **DE MONTIGNY SAINT-CHRISTOPHE Marie**, Sosa 131233, Génération XVIII

Fille de **DE MONTIGNY SAINT-CHRISTOPHE Jehan** - 329 - (°1325)

Né en 1325.

et de **DE SAVEUSE Michelle** - 330 - (°1335 +1394)

Née vers 1335 à Saveuse (80).

Décédée en 1394 à environ 59 ans.

Premier enfant de Jehan et Michelle.

A sa naissance, ses père et mère étaient âgés de 25 ans et d'environ 15 ans.

Née en 1350.

Décédée en 1404 à Rely (62) âgé de 54 ans.

Unie avec **de RELY Pierre 1er** - 323 -

Fils de **de RELY Jean II** - 327 - (°1302 +1358)

Né en 1302 à Rely (62).

Décédé en 1358 âgé de 56 ans.

et de **D'ESTOURNEL Jeanne** - 328 - (°1309)

Née en 1309.

Premier enfant de Jean et Jeanne.

A sa naissance, ses père et mère étaient âgés de 33 ans et 26 ans.

1 enfant est né de cette union :

o **de RELY Jean III** - 315 -



325. **DE RENTY Baudoin 1er**, Seigneur DE RENTY, Sosa 262144, Génération XIX

Fils de **DE RENTY Jacques** - 331 - (°1250 +1305), Sempy, Ecuyer - seigneur de Renty, Embry et Châtelain de Fauquembergue

Né en 1250.

Décédé en 1305 âgé de 55 ans.

et de **DE SENINGHEM Jeanne** - 332 - (°1255), d'Affringues et de Vaudringhem, Dame héritière de Seninghem,

de Curlu

Née en 1255.

Quatrième enfant de Jacques et Jeanne.

A sa naissance, ses père et mère étaient âgés de 28 ans et 23 ans.

Né en 1278 à Renty (62704).

Professions : Seigneur DE RENTY.

Décédé en 1338 âgé de 60 ans.

Marié en 1303 âgé de 25 ans, avec **DE SENINGHEM Béatrix**

1 enfant est né de cette union :

o **DE RENTY André**

Né en 1304 à Renty (62560).

Marié en 1305 à Flavy-le-Martel (02) âgé de 27 ans, avec **DE FLAVY Gertrude Dite D'Aix En Boulonnais - 326 -**

12 enfants sont nés de cette union :

o **DE RENTY Marie**

Née en 1300 à Renty (62704).

o **DE RENTY Basile**

Née en 1301 à Renty (62560).

Unie avec **DE HEUTECLOCQUE Tassart Eustache.**

Décédée en 1360 âgé de 59 ans.

o **DE RENTY Marthe**

Née en 1302 à Renty (62704).

Décédée en 1357 à Senlis (62) âgé de 55 ans.

o **DE RENTY Rocques**

Né en 1303.

Décédé en 1358 âgé de 55 ans.

o **DE RENTY André (Andrieu)**

Né en 1305 à Renty (62704).

Décédé en 1369 âgé de 64 ans.

o **DE RENTY Oudart 1er - 321 -**

o **DE RENTY Thomas**

Né en 1310 à Renty (62560).

Marié en 1360 à Renty (62704) avec **DE REBRETENGUES Jeanne.**

Marié en 1366 avec **DE COLEMBERT Jeanne.**

Décédé en 1373 âgé de 63 ans.

o **DE RENTY Druon**

Né en 1312 à Renty (62704).

Décédé le dimanche 3 sep 1346 à Crécy-en-Ponthieu (80) âgé de 34 ans.

o **DE RENTY Wattier**

Né en 1314 à Renty (62704).

Décédé en 1399 à Cambrai (59) âgé de 85 ans.

o **DE RENTY Henriette**

Née en 1316 à Renty (62704).

o **DE RENTY Gertrude**

Née en 1322 à Renty (62704).

Décédée en 1379 à Verchin (62) âgé de 57 ans.

o **DE RENTY Armand**

Né en 1325 à Renty (62704).

Décédé en 1388 âgé de 63 ans.



326. **DE FLAVY Gertrude Dite D'Aix En Boulonnais**, Dame d'Aix en Boulonnais, Sosa 262145, Génération XIX

Née en 1285 à Flavy-le-Martel (02).

Professions : Dame d'Aix en Boulonnais.
Décédée en 1350 à Renty (62560) âgé de 65 ans.

Mariée en 1305 à Flavy-le-Martel (02) âgé de 20 ans, avec **DE RENTY Baudoin 1er** - 325 -
Fils de **DE RENTY Jacques** - 331 - (°1250 +1305), Sempy, Ecuyer - seigneur de Renty, Embry et Châtelain de
Fauquembergue

Né en 1250.

Décédé en 1305 âgé de 55 ans.

et de **DE SENINGHEM Jeanne** - 332 - (°1255), d'Affringues et de Vaudringhem, Dame heritière de Seninghem,
de Curlu

Née en 1255.

Quatrième enfant de Jacques et Jeanne.

A sa naissance, ses père et mère étaient âgés de 28 ans et 23 ans.

12 enfants sont nés de cette union :

o **DE RENTY Marie**

Née en 1300 à Renty (62704).

o **DE RENTY Basile**

Née en 1301 à Renty (62560).

Unie avec **DE HEUTECLOCQUE Tassart Eustache**.

Décédée en 1360 âgé de 59 ans.

o **DE RENTY Marthe**

Née en 1302 à Renty (62704).

Décédée en 1357 à Senlis (62) âgé de 55 ans.

o **DE RENTY Rocques**

Né en 1303.

Décédé en 1358 âgé de 55 ans.

o **DE RENTY André (Andrieu)**

Né en 1305 à Renty (62704).

Décédé en 1369 âgé de 64 ans.

o **DE RENTY Oudart 1er** - 321 -

o **DE RENTY Thomas**

Né en 1310 à Renty (62560).

Marié en 1360 à Renty (62704) avec **DE REBRETENGUES Jeanne**.

Marié en 1366 avec **DE COLEMBERT Jeanne**.

Décédé en 1373 âgé de 63 ans.

o **DE RENTY Druon**

Né en 1312 à Renty (62704).

Décédé le dimanche 3 sep 1346 à Crécy-en-Ponthieu (80) âgé de 34 ans.

o **DE RENTY Wattier**

Né en 1314 à Renty (62704).

Décédé en 1399 à Cambrai (59) âgé de 85 ans.

o **DE RENTY Henriette**

Née en 1316 à Renty (62704).

o **DE RENTY Gertrude**

Née en 1322 à Renty (62704).

Décédée en 1379 à Verchin (62) âgé de 57 ans.

o **DE RENTY Armand**

Né en 1325 à Renty (62704).

Décédé en 1388 âgé de 63 ans.



327. **de RELY Jean II**, Sosa 262464, Génération XIX

Né en 1302 à Rely (62).

Décédé en 1358 âgé de 56 ans.

Uni avec **D'ESTOURNEL Jeanne** - 328 -

1 enfant est né de cette union :

o de **RELY Pierre 1er** - 323 -



328. **D'ESTOURNEL Jeanne**, Sosa 262465, Génération XIX

Née en 1309.

Unie avec **de RELY Jean II** - 327 -

1 enfant est né de cette union :

o de **RELY Pierre 1er** - 323 -



329. **DE MONTIGNY SAINT-CHRISTOPHE Jehan**, Sosa 262466, Génération XIX

Né en 1325.

Uni avec **DE SAVEUSE Michelle** - 330 -

1 enfant est né de cette union :

o **DE MONTIGNY SAINT-CHRISTOPHE Marie** - 324 -



330. **DE SAVEUSE Michelle**, Sosa 262467, Génération XIX

Née vers 1335 à Saveuse (80).

Décédée en 1394 à environ 59 ans.

Unie avec **DE MONTIGNY SAINT-CHRISTOPHE Jehan** - 329 -

1 enfant est né de cette union :

o **DE MONTIGNY SAINT-CHRISTOPHE Marie** - 324 -



331. **DE RENTY Jacques**, Sempy, Ecuyer - seigneur de Renty, Embry et Châtelain de Fauquembergue, Sosa 524288, Génération XX

Fils de **DE RENTY Arnould III** - 333 - (°1225 +1298), Seigneur de Renty et Coyecques, Ecuyer

Né en 1225.

Décédé en 1298 âgé de 73 ans.

et de **BOUDET DE GROVILLE Marguerite** - 334 - (°1230 +1277)

Née en 1230.

Décédée en 1277 âgé de 47 ans.

Deuxième enfant de Arnould et Marguerite.

A sa naissance, ses père et mère étaient âgés de 25 ans et 20 ans.

Professions : Sempy.

Né en 1250.

Professions : Ecuyer - seigneur de Renty.

Professions : Embry et Châtelain de Fauquembergue.

Décédé en 1305 âgé de 55 ans.

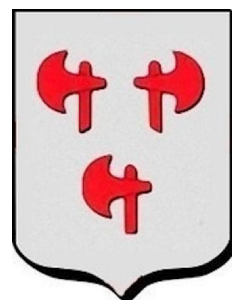

Uni avec **DE SENINGHEM Jeanne** - 332 -
Fille de **DE SENINGHEM Elnard IV** - 335 - (°1225 +1306)
Né en 1225.
Décédé en 1306 à Seninghem (62) âgé de 81 ans.
et de **D'DACQUIN Mathilde** - 336 - (°1238 +1300)
Née en 1238 à Acquin-Westbécourt (62).
Décédée en 1300 âgé de 62 ans.
Premier enfant de Elnard et Mathilde.
A sa naissance, ses père et mère étaient âgés de 30 ans et 17 ans.

5 enfants sont nés de cette union :

- o **DE RENTY Henriette**
Née en 1272 à Renty (62704).
Unie avec **DE SAVEUSE Philibert**.
Décédée en 1324 à Saveuse (80) âgé de 52 ans.
- o **DE RENTY Frédégonde**
Née en 1274 à Renty (62560).
- o **DE RENTY Basile**
Née en 1276 à Renty (62560).
- o **DE RENTY Baudoin 1er** - 325 -
- o **DE RENTY Marie**
Née en 1280.



332. **DE SENINGHEM Jeanne**, d'Affringues et de Vaudringhem, Dame heritière de Seninghem, de Curlu, Sosa 524289, Génération XX

Fille de **DE SENINGHEM Elnard IV** - 335 - (°1225 +1306)
Né en 1225.
Décédé en 1306 à Seninghem (62) âgé de 81 ans.
et de **D'DACQUIN Mathilde** - 336 - (°1238 +1300)
Née en 1238 à Acquin-Westbécourt (62).
Décédée en 1300 âgé de 62 ans.
Premier enfant de Elnard et Mathilde.
A sa naissance, ses père et mère étaient âgés de 30 ans et 17 ans.
Professions : d'Affringues et de Vaudringhem.
Professions : Dame heritière de Seninghem.
Née en 1255.
Professions : de Curlu.



Unie avec **DE RENTY Jacques** - 331 -
Fils de **DE RENTY Arnould III** - 333 - (°1225 +1298), Seigneur de Renty et Coyecques, Écuyer
Né en 1225.
Décédé en 1298 âgé de 73 ans.
et de **BOUDET DE GROVILLE Marguerite** - 334 - (°1230 +1277)
Née en 1230.
Décédée en 1277 âgé de 47 ans.
Deuxième enfant de Arnould et Marguerite.
A sa naissance, ses père et mère étaient âgés de 25 ans et 20 ans.

5 enfants sont nés de cette union :

- o **DE RENTY Henriette**
Née en 1272 à Renty (62704).
Unie avec **DE SAVEUSE Philibert**.
Décédée en 1324 à Saveuse (80) âgé de 52 ans.
- o **DE RENTY Frédégonde**
Née en 1274 à Renty (62560).

- o **DE RENTY Basile**
Née en 1276 à Renty (62560).
- o **DE RENTY Baudoin 1er** - 325 -
- o **DE RENTY Marie**
Née en 1280.



333. **DE RENTY Arnould III**, Seigneur de Renty et Coyecques, Écuyer¹, Sosa 1048576, Génération XXI

Fils de **DE RENTY Allard Alain** - 337 - (°1192 +1226), Seigneur de Renty et de Saint-Omerglise

Né en 1192 à Renty.

Décédé en 1226 âgé de 34 ans.

et de **DE NIELLES Nicole** - 338 - (°1200)

Née en 1200.

Premier enfant de Allard et Nicole.

A sa naissance, ses père et mère étaient âgés de 33 ans et 25 ans.

Né en 1225.

Professions : Seigneur de Renty et Coyecques.

Professions : Écuyer.

Décédé en 1298 âgé de 73 ans.



Uni avec **BOUDET DE GROVILLE Marguerite** - 334 -

5 enfants sont nés de cette union :

- o **DE RENTY Madeleine**
Née à Renty (62704).
- o **DE RENTY Jacques** - 331 -
- o **DE RENTY Sainte**
Née en 1256 à Renty (62704).
- o **DE RENTY Thomas**
Né en 1257.
Marié en 1281 avec **DE LA BULIERE Anne**.
Décédé à Renty (62704).
- o **DE RENTY Claude**
Née en 1262 à Renty (62704).
Décédée en 1319 à Audincthun (62) âgé de 57 ans.

¹ Note Générale : Cité en 1220, 1243, 1270, 1273, 1275, 1285, 1290, 1293. Source Catalogue des actes et mentions concernant l'histoire du Pas de Calais de 648 à 1515 : 1267- 1287, Novembre. - Moi, Ernoul, chevalier, seigneur de Renty, fais savoir que Baudouin Escoubart de Wandonne et sa femme ont venu au prieur de Renty quatre mesures de terre ou plus, tout en une pièce, laquelle terre sie dedans les terres du prieuré de Renty, à savoir entre le bois de Fromont et le chemin qui s'en va à Créquy et à Coupelle. Quant à moi, je garantis cette vente. Présence de mes hommes Baudouin d'Assonval, Bertoul d'Assonval, Enguerran de Campagne, Jehan de Lumbres, Jakemon Gistal, Ennelar d'Embry, Guillaume Hase et Robert d'Amont de vile...(RENTY 8). 1285, Mars. - Ernoul, chevalier, sire de Renty, fait savoir que j'ai fait échange bon et loyal aux religieux et abbés du couvent de Marmoutier de l'ordre de Saint-Benoît, pour le profit de l'église Saint-Denis de Renty qui fut jadis de Saint-Bertulphe. Cet échange consiste en deux muids de blé que l'église avait pris anciennement et paisiblement jusqu'aujourd'hui sur mon moulin de Renty, lesquels deux muids je les ai échangés contre trente-huit mesures de terre, un peu plus, un peu moins, séant aux lieux ci-après nommés: _ 2 mesures 30 verges, en une pièce dessus l'atre Saint-Martin, près des haies et du manoir du prieuré. _ 13 mesures et demie et 3 verges et demie à la Poterie, contre des terres du prieuré. _ 7 mesures et 48 verges entre la voie qui s'en va de Renty à Wandonne et la voie de Fromont. _ 6 mesures et 69 verges dessous la haie Alart. _ 8 mesures 11 verges joignant à la terre ci-dessus, à l'épine du Camp Guillaume qui est entre les courtis et la haie Alart et vient jusqu'au chemin. (RENTY 7).



334.

BOUDET DE GROVILLE Marguerite, Sosa 1048577, Génération XXI

Née en 1230.

Décédée en 1277 âgé de 47 ans.

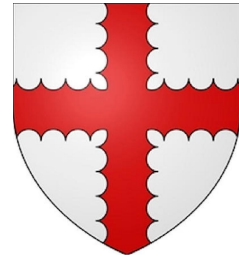

Unie avec **DE RENTY Arnould III** - 333 -

Fils de **DE RENTY Allard Alain** - 337 - (°1192 +1226), Seigneur de Renty et de Saint-Omerglise

Né en 1192 à Renty.

Décédé en 1226 âgé de 34 ans.

et de **DE NIELLES Nicole** - 338 - (°1200)

Née en 1200.

Premier enfant de Allard et Nicole.

A sa naissance, ses père et mère étaient âgés de 33 ans et 25 ans.

5 enfants sont nés de cette union :

o **DE RENTY Madeleine**

Née à Renty (62704).

o **DE RENTY Jacques** - 331 -

o **DE RENTY Sainte**

Née en 1256 à Renty (62704).

o **DE RENTY Thomas**

Né en 1257.

Marié en 1281 avec **DE LA BULIERE Anne**.

Décédé à Renty (62704).

o **DE RENTY Claude**

Née en 1262 à Renty (62704).

Décédée en 1319 à Audincourt (62) âgé de 57 ans.



335. **DE SENINGHEM Elnard IV**, Sosa 1048578, Génération XXI

Né en 1225.

Décédé en 1306 à Seninghem (62) âgé de 81 ans.

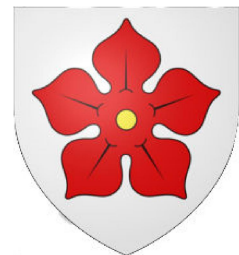

Unie avec **D'DACQUIN Mathilde** - 336 -

1 enfant est né de cette union :

o **DE SENINGHEM Jeanne** - 332 -



336. **D'DACQUIN Mathilde**, Sosa 1048579, Génération XXI

Née en 1238 à Acquin-Westbécourt (62).
Décédée en 1300 âgé de 62 ans.



Unie avec **DE SENINGHEM Elnard IV** - 335 -

1 enfant est né de cette union :

o **DE SENINGHEM Jeanne** - 332 -



337. **DE RENTY Allard Alain**, Seigneur de Renty et de Saint-Omerglise¹, Sosa 2097152, Génération XXII

Fils de **DE RENTY Arnould II** - 339 - (°1159), Seigneur de Verchocq, Chevalier,
Baron de Renty

Né en 1159.

et de **DE BERGUES SAINT-WINOCHE Blanche** - 340 - (°1171)

Née en 1171.

Troisième enfant de Arnould et Blanche.

A sa naissance, ses père et mère étaient âgés de 33 ans et 21 ans.

Professions : Seigneur de Renty et de Saint-Omerglise.

Né en 1192 à Renty.

Décédé en 1226 âgé de 34 ans.



Uni avec **DE NIELLES Nicole** - 338 -

1 enfant est né de cette union :

o **DE RENTY Arnould III** - 333 -

¹ Note Générale : Il est cité en Angleterre en 1212, 1213, 1214, 1219, 1224 et 1225 seul et avec son frère Guillaume (1212, 1219). Il commande à Muret l'arrière garde de l'ost de Simon de Montfort le 13 septembre 1213 lors de la bataille de Muret. Il aurait lui-même tué avec Florent de Ville, Pierre 1er, roi d'Aragon (certaines sources l'infirmement). Il est fait sire de Saint-Omerglise.

S1 : 1211. - Guillaume de Saint-Omer, châtelain, fait savoir que Bela, veuve de Campagne, Gersende, sa fille, et Arnoul, fils aîné de Gersende, ont vendu à Stéphane, vavasseur, ce qu'ils possédaient en bois, terres, terrages, droits et revenus, que ledit Stéphane tenait en fief, avec deux tenures dans lesquelles ils demeuraient. Stéphane, à leur demande, a donné tous ces biens à l'église de Clairmarais, par les mains d'Alard et de Guillaume de Renty, chevalier, libres de tous droits. De même, il a donné aux frères tout ce qu'il possédait de terrages, droits et revenus dans la terre que tenaient de lui Jourdain d'Ape, Martin, Walter et Sarra, contre un cens de six deniers à acquitter à la Noël. Pour tout ceci, les femmes ont reçu de dix-huit livres et Stéphane, leur seigneur de quatre deniers, payable à la Noël. En cas de décès, ces tenures retourneront à l'église s'il n'y a pas d'héritier. Les chevaliers susdits se portent garants de la transaction, tant que les frères posséderont leur domaine de Campagne et si par hasard, leur neveu Arnoul de Renty désidait de racheter le domaine de Campagne, il devrait se soumettre à ces conditions. Ils confirment que les frères possèdent pour toujours les terres et biens que leurs furent donnés par Baudouin d'Ape, Guillaume et Hugues de Campagne. (Clairmarais, Beaumont, 35.). 1220- Janvier Acte d'Alard de Renty. Cartulaire de l'abbaye St Sylvin d'Auchy les moines



338. **DE NIELLES Nicole**¹, Sosa 2097153, Génération XXII

Née en 1200.

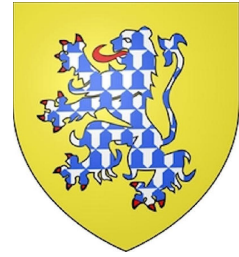

Unie avec **DE RENTY Allard Alain** - 337 -
Fils de **DE RENTY Arnould II** - 339 - (°1159), Seigneur de Verchocq, Chevalier, Baron de Renty
Né en 1159.
et de **DE BERGUES SAINT-WINOCHE Blanche** - 340 - (°1171)
Née en 1171.
Troisième enfant de Arnould et Blanche.
A sa naissance, ses père et mère étaient âgés de 33 ans et 21 ans.

1 enfant est né de cette union :

o **DE RENTY Arnould III** - 333 -

¹ Note Générale : De Nielles (Ardres)



339. **DE RENTY Arnould II**, Seigneur de Verchocq, Chevalier, Baron de Renty, Sosa 4194304, Génération XXIII

Fils de **DE RENTY Guilbert Gérard** - 341 - (°1117), Ecuyer, Seigneur de Renty
Né en 1117 à Renty (62704).
et de **DE TINGRY Louise** - 342 - (°1136 +1175), Dame de Tingry
Née en 1136 à Tingry (62).
Décédée en 1175 à Tingry (62) âgé de 39 ans.
Deuxième enfant de Guilbert et Louise.
A sa naissance, ses père et mère étaient âgés de 42 ans et 23 ans.
Professions : Seigneur de Verchocq.
Né en 1159.
Professions : Chevalier.
Professions : Baron de Renty.



Uni avec **DE BERGUES SAINT-WINOCHE Blanche** - 340 -

4 enfants sont nés de cette union :

o **DE RENTY Guillaume**

Décédé en 1229.

o **DE RENTY Jehan**

Né en 1189 à Renty (62704).

Marié à Bours (62) avec **de BOURS Henriette**.

Décédé en 1244 âgé de 55 ans.

o **DE RENTY Allard Alain** - 337 -

o **DE RENTY Blanche**

Née en 1194 à Renty.

Unie avec **de SERICOURT Wallérand**.

Décédée en 1246 à Séricourt (62) âgé de 52 ans.



340. **DE BERGUES SAINT-WINOCHE Blanche**, Sosa 4194305, Génération XXIII

Née en 1171.



Unie avec **DE RENTY Arnould II** - 339 -
Fils de **DE RENTY Guilbert Gérard** - 341 - (°1117), Ecuyer, Seigneur de Renty
Né en 1117 à Renty (62704).
et de **DE TINGRY Louise** - 342 - (°1136 +1175), Dame de Tingry
Née en 1136 à Tingry (62).
Décédée en 1175 à Tingry (62) âgé de 39 ans.
Deuxième enfant de Guilbert et Louise.
A sa naissance, ses père et mère étaient âgés de 42 ans et 23 ans.

4 enfants sont nés de cette union :

- o **DE RENTY Guillaume**
Décédé en 1229.
- o **DE RENTY Jehan**
Né en 1189 à Renty (62704).
Marié à Bours (62) avec **de BOURS Henriette**.
Décédé en 1244 âgé de 55 ans.
- o **DE RENTY Allard Alain** - 337 -
- o **DE RENTY Blanche**
Née en 1194 à Renty.
Unie avec **de SERICOURT Wallérand**.
Décédée en 1246 à Séricourt (62) âgé de 52 ans.



341. **DE RENTY Guilbert Gérard**, Ecuyer, Seigneur de Renty¹, Sosa 8388608, Génération XXIV

Fils de **DE RENTY Arnould 1er Arnulf** - 343 - (°1087 +1141), Seigneur de Renty,
Ecuyer

Né en 1087 à Renty (62704).
Décédé en 1141 âgé de 54 ans.

et de **DE NEDONCHEL Berthe** - 344 - (°1092 +1144), Dame de Nédonchel

Née en 1092 à Nédonchel (62).
Décédée en 1144 âgé de 52 ans.

Deuxième enfant de Arnould et Berthe.

A sa naissance, ses père et mère étaient âgés de 30 ans et 25 ans.

Professions : Ecuyer.

Né en 1117 à Renty (62704).

Professions : Seigneur de Renty.



Marié le dimanche 24 mai 1153 à Tingry (62) âgé de 36 ans, avec **DE TINGRY Louise** - 342 -

2 enfants sont nés de cette union :

- o **DE RENTY Blandine**
Née en 1154 à Renty (62704).
Décédée en 1209 à Bernieulles (62170) âgé de 55 ans.
- o **DE RENTY Arnould II** - 339 -

¹ Note Générale : dont:

a. Isabeau , née en 1152, Renty, 62560, Pas-de-Calais, Nord-Pas-de-Calais, FRANCE, décédée en 1207, Fauquembergues, 62560, Pas-de-Calais, Nord-Pas-de-Calais, FRANCE (à l'âge de 55 ans). Mariée avec Thilbault III DE FAUQUEMBERGUES , Escuyer Sgr de Fauquembergues et de Merck St Lièvin, né en 1136,

Fauquembergues, 62560, Pas-de-Calais, Nord-Pas-de-Calais, FRANCE, décédé en 1193 (à l'âge de 57 ans), fils de Thibault II DE FAUQUEMBERGUES , Escuyer Sgr de Fauquembergues 1103-1167 et Blanche DE THÉROUANNE , Dame de Therouanne 1111-1172.

b. Blandine , née en 1154, Renty, 62560, Pas-de-Calais, Nord-Pas-de-Calais, FRANCE, décédée en 1209, Bernieulles, 62170, Pas-de-Calais, Nord-Pas-de-Calais, FRANCE (à l'âge de 55 ans). Voir infra .

c. Eléazar , Escuyer , Sgr de Renty, Chevalier-Croisé (1187), né en 1157, Renty, 62560, Pas-de-Calais, Nord-Pas-de-Calais, FRANCE, décédé en 1214 (à l'âge de 57 ans). Marié en 1189 avec Michèle D'HUMIÈRES , Dame de Humières , née en 1173, Humières, 62130, Pas-de-Calais, Nord-

Pas-de-Calais, FRANCE, décédée en 1219, Renty, 62560, Pas-de-Calais, Nord-Pas-de-Calais, FRANCE (à l'âge de 46 ans), fille de Jules D'HUMIÈRES , Escuyer , Seigneur d'Humières et de Willeman, Chevalier-Croisé (1187) 1142-ca 1189 et Louise DE ROLLANCOURT , Dame d'Incourt 1148-1204. Note : 1192 Participe à la 3ème Croisade de Philippe Auguste

d. Arnould II , Escuyer , Sgr de Renty et de Verchocq , Chevalier-Croisé en 1187, né en 1159, Renty, 62560, Pas-de-Calais, Nord-Pas-de-Calais, FRANCE, décédé en 1228 (à l'âge de 69 ans). Marié en 1188 avec Blanche DE BERGHES , née en 1172, Bergues, 59380, Nord, Nord-Pas-de-Calais, FRANCE, décédée, fille de Wildo DE BERGHES-SAINT-WINOCHE , Sieur Châtelain de Bergues ca 1131-1186 et Louise DE GUÎNES , Dame de Guînes et de Nielles-les Ardres 1134-1191.

e. Gabrielle , née en 1161, Renty, 62560, Pas-de-Calais, Nord-Pas-de-Calais, FRANCE, décédée en 1214, Wamin, 62770, Pas-de-Calais, Nord-Pas-de-Calais, FRANCE (à l'âge de 53 ans). Mariée en 1177 avec Charles II DE WAMIN , Escuyer Sgr de Wamin, né en 1152, Wamin, 62770, Pas-de-Calais, Nord-Pas-de-Calais, FRANCE, décédé en 1219 (à l'âge de 67 ans), fils de Charles DE WAMIN - et Clarisse DE BOURS , Dame de Marez 1133-1184.

f. Gersende , Dame de Rumilly , née en 1163, Renty, 62560, Pas-de-Calais, Nord-Pas-de-Calais, FRANCE, décédée en 1209, Cavron-Saint-Martin, 62140, Pas-de-Calais, Nord-Pas-de-Calais, FRANCE (à l'âge de 46 ans). Mariée en 1179 avec Gaucher II DE CAVRON , né en 1152, Cavron-Saint-Martin, 62140, Pas-de-Calais, Nord-Pas-de-Calais, FRANCE, décédé en 1209 (à l'âge de 57 ans), fils de Gaucher DE CAVRON -1179 et Blanche DE CANLERS -1183.

g. Agnès , née en 1165, Renty, 62560, Pas-de-Calais, Nord-Pas-de-Calais, FRANCE, décédée en 1215, Humières, 62130, Pas-de-Calais, Nord-Pas-de-Calais, FRANCE (à l'âge de 50 ans). Mariée en 1181 avec Jehan D'HUMIÈRES , Escuyer , Sire d'Humières , Sgr d'Humeroeuille, né en 1149, Humières, 62130, Pas-de-Calais, Nord-Pas-de-Calais, FRANCE, décédé en 1208 (à l'âge de 59 ans), fils de Jean D'HUMIÈRES , Escuyer , Sire et Châtelain d' Humières, Chevalier-Banneret 1117-1151 et Richilde DE FOSSEUX ca 1122-1171



342. **DE TINGRY Louise**, Dame de Tingry, Sosa 8388609, Génération XXIV

Née en 1136 à Tingry (62).

Professions : Dame de Tingry.

Décédée en 1175 à Tingry (62) âgée de 39 ans.



Mariée le dimanche 24 mai 1153 à Tingry (62) âgée de 17 ans, avec **DE RENTY Guilbert Gérard** - 341 -

Fils de **DE RENTY Arnould 1er Arnulf** - 343 - (°1087 +1141), Seigneur de Renty, Escuyer

Né en 1087 à Renty (62704).

Décédé en 1141 âgé de 54 ans.

et de **DE NEDONCHEL Berthe** - 344 - (°1092 +1144), Dame de Nédonchel

Née en 1092 à Nédonchel (62).

Décédée en 1144 âgée de 52 ans.

Deuxième enfant de Arnould et Berthe.

A sa naissance, ses père et mère étaient âgés de 30 ans et 25 ans.

2 enfants sont nés de cette union :

o **DE RENTY Blandine**

Née en 1154 à Renty (62704).

Décédée en 1209 à Bernieulles (62170) âgée de 55 ans.

o **DE RENTY Arnould II** - 339 -



343. **DE RENTY Arnould 1er Arnulf**, Seigneur deRenty, Ecuyer, Sosa 16777216, Génération XXV

Fils de **DE RENTY Gauthier II** - 345 - (°1053 +1109), Sieur de Renty

Né en 1053 à Renty (62704).

Décédé en 1109 âgé de 56 ans.

et de **DE GRIGNY Anastasie** - 346 - (°1066 +1135), Dame de la Loge

Née en 1066 à Grigny (62388).

Décédée en 1135 à Renty (62704) âgé de 69 ans.

Premier enfant de Gauthier et Anastasie.

A sa naissance, ses père et mère étaient âgés de 34 ans et 21 ans.

Professions : Seigneur deRenty.

Né en 1087 à Renty (62704).

Professions : Ecuyer.

Décédé en 1141 âgé de 54 ans.



Marié en 1106 âgé de 19 ans, avec **DE NEDONCHEL Berthe** - 344 -

2 enfants sont nés de cette union :

o **DE RENTY Aldegonde**

Née en 1110.

Décédée en 1150 âgé de 40 ans.

o **DE RENTY Guilbert Gérard** - 341 -



344. **DE NEDONCHEL Berthe**, Dame de Nédonchel, Sosa 16777217, Génération XXV

Née en 1092 à Nédonchel (62).

Professions : Dame de Nédonchel.

Décédée en 1144 âgé de 52 ans.

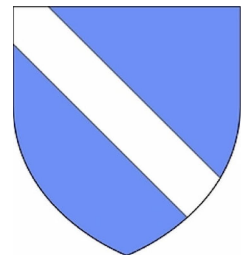

Mariée en 1106 âgé de 14 ans, avec **DE RENTY Arnould 1er Arnulf** - 343 -

Fils de **DE RENTY Gauthier II** - 345 - (°1053 +1109), Sieur de Renty

Né en 1053 à Renty (62704).

Décédé en 1109 âgé de 56 ans.

et de **DE GRIGNY Anastasie** - 346 - (°1066 +1135), Dame de la Loge

Née en 1066 à Grigny (62388).

Décédée en 1135 à Renty (62704) âgé de 69 ans.

Premier enfant de Gauthier et Anastasie.

A sa naissance, ses père et mère étaient âgés de 34 ans et 21 ans.

2 enfants sont nés de cette union :

o **DE RENTY Aldegonde**

Née en 1110.

Décédée en 1150 âgé de 40 ans.

o **DE RENTY Guilbert Gérard** - 341 -



345. **DE RENTY Gauthier II**, Sieur de Renty¹, Sosa 33554432, Génération XXVI

Fils de **DE RENTY Octave** - 347 - (°1021 +1067), Seigneur de Renty, Écuyer, Chevalier

Né en 1021 à Renty (62704).

Décédé en 1067 âgé de 46 ans.

et de **DE FAUQUEMBERT Alice** - 348 - (°1037 +1087)

Née en 1037 à Fauquembergues (62).

Décédée en 1087 à Renty (62704) âgé de 50 ans.

Premier enfant de Octave et Alice.

A sa naissance, ses père et mère étaient âgés de 32 ans et 16 ans.

Né en 1053 à Renty (62704).

Professions : Seigneur de Renty.

Décédé en 1109 âgé de 56 ans.



Uni avec **DE GRIGNY Anastasie** - 346 -

1 enfant est né de cette union :

o **DE RENTY Arnould 1er Arnulf** - 343 -

¹ Note Générale : a. Adolphe , Escuyer Sgr de Renty, né en 1084, Renty, 62560, Pas-de-Calais, Nord-Pas-de-Calais, FRANCE, décédé en 1139 (à l âge de 55 ans). Marié en 1104 avec Mahaut DE NÉDON , Dame de Ferfay , née en 1087, Nédon, 62550, Pas-de-Calais, Nord-Pas-de-Calais, FRANCE, décédée en 1146, Renty, 62560, Pas-de-Calais, Nord-Pas-de-Calais, FRANCE (à l âge de 59 ans), fille de Auguste DE NÉDON - et Marie DE HAVERSKERQUE -1113.

b. Arnould 1er , né en 1087, Renty, 62560, Pas-de-Calais, Nord-Pas-de-Calais, FRANCE, décédé en 1141 (à l âge de 54 ans). Voir infra .

c. Augustin , Escuyer , Sgr de Renty, Chev-Croisé en 1145 (2è croisade), né en 1094, Renty, 62560, Pas-de-Calais, Nord-Pas-de-Calais, FRANCE, décédé en 1164 (à l âge de 70 ans). Marié avec Marie DE SAINTE ALDEGONDE , Dame de Sainte Aldegonde , née en 1106, décédée en 1166, Renty, 62560, Pas-de-Calais, Nord-Pas-de-Calais, FRANCE (à l âge de 60 ans), fille de Gaultier DE SAINTE ALDEGONDE , Escuyer Sgr de Sainte Aldegonde 1076-1135 et Hortense DE CRÉQUY , Dame de Créqui 1088-1141.

d. Gobert , Escuyer Sgr de Renty, né en 1098, Renty, 62560, Pas-de-Calais, Nord-Pas-de-Calais, FRANCE, décédé en 1156 (à l âge de 58 ans). Marié en 1125 avec Françoise DE THÉROUANNE , Dame de Dohem , née en 1108, Théroouanne, 62129, Pas-de-Calais, Nord-Pas-de-Calais, FRANCE, décédée en 1159, Renty, 62560, Pas-de-Calais, Nord-Pas-de-Calais, FRANCE (à l âge de 51 ans), fille de Alexis DE THÉROUANNE , Escuyer Sgr de Théroouanne 1074-1135 et Alix DE TINGRY -1137.



346. **DE GRIGNY Anastasie**, Dame de la Loge¹, Sosa 33554433, Génération XXVI

Née en 1066 à Grigny (62388).

Professions : Dame de la Loge.

Décédée en 1135 à Renty (62704) âgé de 69 ans.

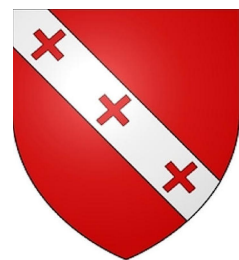

Unie avec **DE RENTY Gauthier II** - 345 -

Fils de **DE RENTY Octave** - 347 - (°1021 +1067), Seigneur de Renty, Écuyer, Chevalier

Né en 1021 à Renty (62704).

Décédé en 1067 âgé de 46 ans.

et de **DE FAUQUEMBERT Alice** - 348 - (°1037 +1087)

Née en 1037 à Fauquembergues (62).

Décédée en 1087 à Renty (62704) âgé de 50 ans.

Premier enfant de Octave et Alice.

A sa naissance, ses père et mère étaient âgés de 32 ans et 16 ans.

1 enfant est né de cette union :

o **DE RENTY Arnould 1er Arnulf** - 343 -

¹ Note Générale : dont:

a. Adolphe , Escuyer Sgr de Renty, né en 1084, Renty, 62560, Pas-de-Calais, Nord-Pas-de-Calais, FRANCE, décédé en 1139 (à l âge de 55 ans). Marié en 1104 avec Mahaut DE NÉDON , Dame de Ferfay , née en 1087, Nédon, 62550, Pas-de-Calais, Nord-Pas-de-Calais, FRANCE, décédée en 1146, Renty, 62560, Pas-de-Calais, Nord-Pas-de-Calais, FRANCE (à l âge de 59 ans), fille de Auguste DE NÉDON - et Marie DE HAVERSKERQUE -1113.

b. Arnould Ier , né en 1087, Renty, 62560, Pas-de-Calais, Nord-Pas-de-Calais, FRANCE, décédé en 1141 (à l âge de 54 ans). Voir infra .

c. Augustin , Escuyer , Sgr de Renty, Chev-Croisé en 1145 (2è craisade), né en 1094, Renty, 62560, Pas-de-Calais, Nord-Pas-de-Calais, FRANCE, décédé en 1164 (à l âge de 70 ans). Marié avec Marie DE SAINTE ALDEGONDE , Dame de Sainte Aldegonde , née en 1106, décédée en 1166, Renty, 62560, Pas-de-Calais, Nord-Pas-de-Calais, FRANCE (à l âge de 60 ans), fille de Gaultier DE SAINTE ALDEGONDE , Escuyer Sgr de Sainte Aldegonde 1076-1135 et Hortense DE CRÉQUY , Dame de Créqui 1088-1141.

d. Gobert , Escuyer Sgr de Renty, né en 1098, Renty, 62560, Pas-de-Calais, Nord-Pas-de-Calais, FRANCE, décédé en 1156 (à l âge de 58 ans). Marié en 1125 avec Françoise DE THÉROUANNE , Dame de Dohem , née en 1108, Thérouanne, 62129, Pas-de-Calais, Nord-Pas-de-Calais, FRANCE, décédée en 1159, Renty, 62560, Pas-de-Calais, Nord-Pas-de-Calais, FRANCE (à l âge de 51 ans), fille de Alexis DE THÉROUANNE , Escuyer Sgr de Thérouanne 1074-1135 et Alix DE TINGRY -1137.



347. **DE RENTY Octave**, Seigneur de Renty, Écuyer, Chevalier, Sosa 67108864, Génération XXVII

Fils de **DE RENTY Alexandre (Aléaume)** - 349 - (°1002 +1048)

Né en 1002 à Renty (62).

Décédé en 1048 âgé de 46 ans.

et de **DE CANLERS Adalie Adolphine** - 350 - (°1004 +1052)

Née en 1004 à Canlers (62).

Décédée en 1052 âgé de 48 ans.

Deuxième enfant de Alexandre et Adalie.

A sa naissance, ses père et mère étaient âgés de 19 ans et 17 ans.

Professions : Seigneur de Renty.

Né en 1021 à Renty (62704).

Professions : Écuyer.

Professions : Chevalier.

Décédé en 1067 âgé de 46 ans.



Uni avec **DE FAUQUEMBERT Alice** - 348 -

1 enfant est né de cette union :

o **DE RENTY Gauthier II** - 345 -



348. **DE FAUQUEMBERT Alice**, Sosa 67108865, Génération XXVII

Née en 1037 à Fauquembegues (62).

Décédée en 1087 à Renty (62704) âgé de 50 ans.

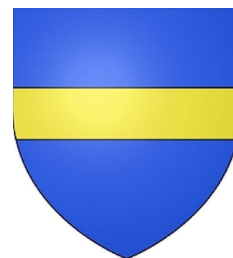

Unie avec **DE RENTY Octave** - 347 -

Fils de **DE RENTY Alexandre (Aléaume)** - 349 - (°1002 +1048)

Né en 1002 à Renty (62).

Décédé en 1048 âgé de 46 ans.

et de **DE CANLERS Adalie Adolphine** - 350 - (°1004 +1052)

Née en 1004 à Canlers (62).

Décédée en 1052 âgé de 48 ans.
Deuxième enfant de Alexandre et Adalie.
A sa naissance, ses père et mère étaient âgés de 19 ans et 17 ans.

1 enfant est né de cette union :

o **DE RENTY Gauthier II** - 345 -



349. **DE RENTY Alexandre (Aléaume)**¹, Sosa 134217728, Génération XXVIII

Fils de **DE RENTY Auguste** - 351 - (°968 +1034)

Né en 0968.

Décédé en 1034 à Renty (62) âgé de 66 ans.

et de **DE CREPY EN VALOIS Octavie** - 352 - (°984 +1032)

Née en 0984 à Crépy-en-Valois (60176).

Décédée en 1032 âgé de 48 ans.

Premier enfant de Auguste et Octavie.

A sa naissance, ses père et mère étaient âgés de 34 ans et 18 ans.

Né en 1002 à Renty (62).

Décédé en 1048 âgé de 46 ans.

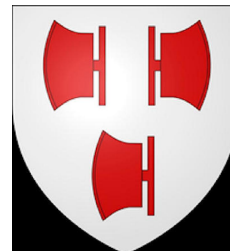

Uni avec **DE CANLERS Adalie Adolphine** - 350 -

2 enfants sont nés de cette union :

o **DE RENTY Gauthier**

Né en 1019 à Renty (62).

Uni avec **DE GRIGNY Jehanne**.

Décédé en 1078 âgé de 59 ans.

o **DE RENTY Octave** - 347 -

¹ Note Générale : Notes individuelles

On raconte que saint Omer y fonda deux églises au VIIe siècle. La présence ancienne de saint Bertulphe, administrateur du comte Wambert de Renty, devint ensuite évangéliste local et fondateur d'une abbaye mérovingienne. Wambert avait une sœur, Angadresme, qui après être devenue sainte est devenue la sainte patronne de la ville de Beauvais. Bertulphe s'en va ensuite fonder l'abbaye basse de Saint-Omer autour de laquelle s'établira la ville. Plus tard, lors du haut Moyen Âge à Renty, le château-fort est construit au pied de la butte, en deçà de l'endroit où se trouve l'église actuelle.

À l'époque, c'est un grand quadrilatère de forme rectangulaire, en pierre granitique et mélange de briques comme beaucoup d'habitations seigneuriales de l'époque. La terre cuite sous forme de briques et de tuiles existe dans la région depuis les Romains. Néanmoins, le château de Renty a près d'une mesure et demie de superficie (soit environ 4.800 m²). Quatre-vingts mètres de long par soixante mètres de large, avec une tour à chaque angle et deux autres de moindre diamètre encadrant l'entrée principale où se trouve le pont-levis. Les murs de Renty ont d'ailleurs été élevés sur les fondations d'une ancienne villa gallo-romaine "Praedium Rentica", comme l'indiquent des relevés cadastraux sur la Morinie. Renty était alors visiblement le centre d'une implantation d'habitats dans le canton. Après sa destruction au IXe siècle par les vikings, s'éleva une "ferté" (ou fère, comme on dit dans l'Est), avec des palissades et un donjon en bois.



350. **DE CANLERS Adalie Adolphine**, Sosa 134217729, Génération XXVIII

Née en 1004 à Canlers (62).
Décédée en 1052 âgé de 48 ans.



Unie avec **DE RENTY Alexandre (Aléaume)** - 349 -
Fils de **DE RENTY Auguste** - 351 - (°968 +1034)
Né en 0968.
Décédé en 1034 à Renty (62) âgé de 66 ans.
et de **DE CREPY EN VALOIS Octavie** - 352 - (°984 +1032)
Née en 0984 à Crépy-en-Valois (60176).
Décédée en 1032 âgé de 48 ans.
Premier enfant de Auguste et Octavie.
A sa naissance, ses père et mère étaient âgés de 34 ans et 18 ans.

2 enfants sont nés de cette union :

- o **DE RENTY Gauthier**
Né en 1019 à Renty (62).
Uni avec **DE GRIGNY Jehanne**.
Décédé en 1078 âgé de 59 ans.
- o **DE RENTY Octave** - 347 -



351. **DE RENTY Auguste**, Sosa 268435456, Génération XXIX
Fils de **DE RENTY Allard** - 353 - (°938 +1005), SEIGNEUR DE
FAUQUEMBERGUES
Né en 0938 à Fauquembergues (62).
Décédé le mardi 12 juin 1005 âgé de 67 ans.
et de **DE CANLERS Waldegonde** - 354 - (°950)
Née en 0950 à Canlers (62).
Premier enfant de Allard et Waldegonde.
A sa naissance, ses père et mère étaient âgés de 30 ans et 18 ans.
Né en 0968.
Décédé en 1034 à Renty (62) âgé de 66 ans.



Uni avec **DE CREPY EN VALOIS Octavie** - 352 -

1 enfant est né de cette union :

- o **DE RENTY Alexandre (Aléaume)** - 349 -



352. **DE CREPY EN VALOIS Octavie**, Sosa 268435457, Génération XXIX
Née en 0984 à Crépy-en-Valois (60176).
Décédée en 1032 âgé de 48 ans.



Unie avec **DE RENTY Auguste** - 351 -
 Fils de **DE RENTY Allard** - 353 - (°938 +1005), SEIGNEUR DE FAUQUEMBERGUES
 Né en 0938 à Fauquembergues (62).
 Décédé le mardi 12 juin 1005 âgé de 67 ans.
 et de **DE CANLERS Waldegonde** - 354 - (°950)
 Née en 0950 à Canlers (62).
 Premier enfant de Allard et Waldegonde.
 A sa naissance, ses père et mère étaient âgés de 30 ans et 18 ans.

1 enfant est né de cette union :

o **DE RENTY Alexandre (Aléaume)** - 349 -



353. **DE RENTY Allard**, SEIGNEUR DE FAUQUEMBERGUES¹, Sosa 536870912, Génération XXX

Fils de **DE RENTY Lambert** - 355 - (°919 +951), SIRE DE RENTY ET FAUQUEMBERGUES

Né en 0919 à Renty (62).
 Décédé en avr 0951 âgé de 32 ans.
 et de **INCONNUE Inconnue** - 356 -
 Premier enfant de Lambert et Inconnue.
 A sa naissance, son père était âgé de 19 ans.
 Né en 0938 à Fauquembergues (62).
 Professions : SEIGNEUR DE FAUQUEMBERGUES.
 Décédé le mardi 12 juin 1005 âgé de 67 ans.



Uni avec **DE CANLERS Waldegonde** - 354 -

1 enfant est né de cette union :

o **DE RENTY Auguste** - 351 -

¹ Note Générale : SEIGNEUR DE FAUQUEMBERGUES



354. **DE CANLERS Waldegonde**, Sosa 536870913, Génération XXX

Née en 0950 à Canlers (62).



Unie avec **DE RENTY Allard** - 353 -
 Fils de **DE RENTY Lambert** - 355 - (°919 +951), SIRE DE RENTY ET FAUQUEMBERGUES

Né en 0919 à Renty (62).
 Décédé en avr 0951 âgé de 32 ans.
 et de **INCONNUE Inconnue** - 356 -
 Premier enfant de Lambert et Inconnue.
 A sa naissance, son père était âgé de 19 ans.

1 enfant est né de cette union :

o **DE RENTY Auguste** - 351 -



355. **DE RENTY Lambert**, SIRE DE RENTY ET FAUQUEMBERGUES¹, Sosa 1073741824, Génération XXXI

Fils de **DE RENTY Ernould** - 357 - (°900), SIRE DE RENTY FAUQUEMBERGUES SEMPY ET CREQUY

Né en 0900 à Renty (62).
et de **INCONNUE Inconnue** - 358 -,
Premier enfant de Ernould et Inconnue.
A sa naissance, son père était âgé de 19 ans.
Professions : SIRE DE RENTY ET FAUQUEMBERGUES.
Né en 0919 à Renty (62).
Décédé en avr 0951 âgé de 32 ans.

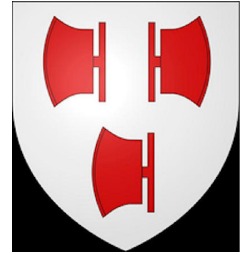

Uni avec **INCONNUE Inconnue** - 356 -

1 enfant est né de cette union :

o **DE RENTY Allard** - 353 -

¹ Note Générale : SIRE DE RENTY ET FAUQUEMBERGUES



356. **INCONNUE Inconnue**, Sosa 1073741825, Génération XXXI

Unie avec **DE RENTY Lambert** - 355 -
Fils de **DE RENTY Ernould** - 357 - (°900), SIRE DE RENTY FAUQUEMBERGUES SEMPY ET CREQUY

Né en 0900 à Renty (62).
et de **INCONNUE Inconnue** - 358 -,
Premier enfant de Ernould et Inconnue.
A sa naissance, son père était âgé de 19 ans.

1 enfant est né de cette union :

o **DE RENTY Allard** - 353 -



357. **DE RENTY Ernould**, SIRE DE RENTY FAUQUEMBERGUES SEMPY ET CREQUY¹, Sosa 2147483648, Génération XXXII

Fils de **DE RENTY Baldwin** - 359 - (°882)
Né en 0882 à Renty (62).
et de **INCONNUE Inconnue** - 360 -
Premier enfant de Baldwin et Inconnue.
A sa naissance, son père était âgé de 18 ans.
Professions : SIRE DE RENTY FAUQUEMBERGUES SEMPY ET CREQUY.
Né en 0900 à Renty (62).

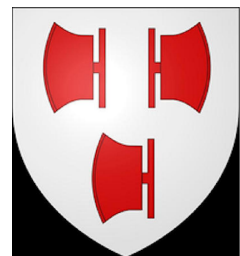

Uni avec **INCONNUE Inconnue** - 358 -

1 enfant est né de cette union :

o **DE RENTY Lambert** - 355 -

¹ Note Générale : SIRE DE RENTY FAUQUEMBERGUES SEMPY ET CREQUY



358. **INCONNUE Inconnue**, , Sosa 2147483649, Génération XXXII

Unie avec **DE RENTY Ernould** - 357 -
Fils de **DE RENTY Baldwin** - 359 - (°882)
Né en 0882 à Renty (62).
et de **INCONNUE Inconnue** - 360 -
Premier enfant de Baldwin et Inconnue.
A sa naissance, son père était âgé de 18 ans.

1 enfant est né de cette union :

o **DE RENTY Lambert** - 355 -



359. **DE RENTY Baldwin**, Sosa 4294967296, Génération XXXIII

Fils de **DE RENTY Wilfried** - 361 - (°864 +882), **SIRE DE RENTY FAUQUEMBERGUES SEMPY ET D'HELFAUT**
Né en 0864 à Renty (62).
Décédé en 0882 à Helfaut (62) âgé de 18 ans.
et de **DE CREQUY Auriane** - 362 - (°863)
Née en 0863 à Créquy (62).
Premier enfant de Wilfried et Auriane.
A sa naissance, ses père et mère étaient âgés de 18 ans et 19 ans.
Né en 0882 à Renty (62).

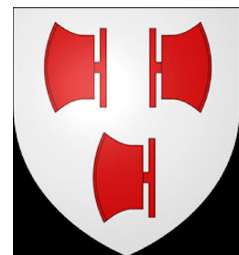

Uni avec **INCONNUE Inconnue** - 360 -

1 enfant est né de cette union :

o **DE RENTY Ernould** - 357 -



360. **INCONNUE Inconnue**, Sosa 4294967297, Génération XXXIII

Unie avec **DE RENTY Baldwin** - 359 -
Fils de **DE RENTY Wilfried** - 361 - (°864 +882), **SIRE DE RENTY FAUQUEMBERGUES SEMPY ET D'HELFAUT**
Né en 0864 à Renty (62).
Décédé en 0882 à Helfaut (62) âgé de 18 ans.
et de **DE CREQUY Auriane** - 362 - (°863)
Née en 0863 à Créquy (62).
Premier enfant de Wilfried et Auriane.
A sa naissance, ses père et mère étaient âgés de 18 ans et 19 ans.

1 enfant est né de cette union :

o **DE RENTY Ernould** - 357 -



361. **DE RENTY Wilfried**, **SIRE DE RENTY FAUQUEMBERGUES SEMPY ET D'HELFAUT** ¹, Sosa 8589934592, Génération XXXIV

Fils de **DE RENTY Helevin** - 363 - (°845), SIRE DE RENTY FAUQUEMBERGUES ET D'HELFAUT

Né en 0845 à Helfaut (62).

Décédé à Renty (62).

et de **DE SEMPY Marguerite** - 364 - (°846), DAME

Née en 0846 à Sempy (62787).

Premier enfant de Helevin et Marguerite.

A sa naissance, ses père et mère étaient âgés de 19 ans et 18 ans.

Né en 0864 à Renty (62).

Professions : SIRE DE RENTY FAUQUEMBERGUES SEMPY ET D'HELFAUT.

Décédé en 0882 à Helfaut (62) âgé de 18 ans.

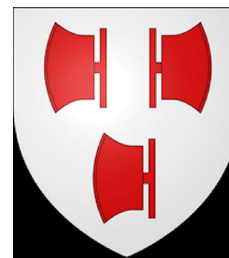

Uni avec **DE CREQUY Auriane** - 362 -

1 enfant est né de cette union :

o **DE RENTY Baldwin** - 359 -

¹ Note Générale : SIRE DE RENTY FAUQUEMBERGUES SEMPY ET D'HELFAUT



362. **DE CREQUY Auriane**, Sosa 8589934593, Génération XXXIV

Née en 0863 à Créquy (62).



Unie avec **DE RENTY Wilfried** - 361 -

Fils de **DE RENTY Helevin** - 363 - (°845), SIRE DE RENTY FAUQUEMBERGUES ET D'HELFAUT

Né en 0845 à Helfaut (62).

Décédé à Renty (62).

et de **DE SEMPY Marguerite** - 364 - (°846), DAME

Née en 0846 à Sempy (62787).

Premier enfant de Helevin et Marguerite.

A sa naissance, ses père et mère étaient âgés de 19 ans et 18 ans.

1 enfant est né de cette union :

o **DE RENTY Baldwin** - 359 -



363. **DE RENTY Helevin**, SIRE DE RENTY FAUQUEMBERGUES ET D'HELFAUT ¹, Sosa 17179869184, Génération XXXV

Fils de **DE RENTY Lothar** - 365 - (°826), Sieur

Né en 0826 à Renty (62).

et de **INCONNUE Inconnue** - 366 -

Premier enfant de Lothar et Inconnue.

A sa naissance, son père était âgé de 19 ans.

Professions : SIRE DE RENTY FAUQUEMBERGUES ET D'HELFAUT.

Décédé à Renty (62).

Né en 0845 à Helfaut (62).



Uni avec **DE SEMPY Marguerite** - 364 -

1 enfant est né de cette union :

o **DE RENTY Wilfried** - 361 -

¹ Note Générale : SIRE DE RENTY FAUQUEMBERGUES ET D'ODELFAUT



364. **DE SEMPY Marguerite**, DAME, Sosa 17179869185, Génération XXXV

Professions : DAME.

Née en 0846 à Sempy (62787).



Unie avec **DE RENTY Helevin** - 363 -

Fils de **DE RENTY Lothar** - 365 - (°826), Sieur

Né en 0826 à Renty (62).

et de **INCONNUE Inconnue** - 366 -

Premier enfant de Lothar et Inconnue.

A sa naissance, son père était âgé de 19 ans.

1 enfant est né de cette union :

o **DE RENTY Wilfried** - 361 -



365. **DE RENTY Lothar**, Sieur¹, Sosa 34359738368, Génération XXXVI

Fils de **DE RENTY Guillard** - 367 - (°807), Sieur

Né en 0807 à Renty (62).

et de **INCONNUE Inconnue** - 368 -

Premier enfant de Guillard et Inconnue.

A sa naissance, son père était âgé de 19 ans.

Professions : Sieur.

Né en 0826 à Renty (62).

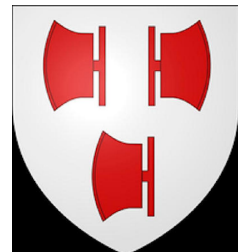

Uni avec **INCONNUE Inconnue** - 366 -

1 enfant est né de cette union :

o **DE RENTY Helevin** - 363 -

¹ Note Générale : SIEUR



366. **INCONNUE Inconnue**, Sosa 34359738369, Génération XXXVI

Unie avec **DE RENTY Lothar** - 365 -

Fils de **DE RENTY Guillard** - 367 - (°807), Sieur

Né en 0807 à Renty (62).

et de **INCONNUE Inconnue** - 368 -

Premier enfant de Guillard et Inconnue.

A sa naissance, son père était âgé de 19 ans.

1 enfant est né de cette union :

o **DE RENTY Helevin** - 363 -



367. **DE RENTY Guillard**, Sieur¹, Sosa 68719476736, Génération XXXVII

Fils de **DE RENTY Tramon** - 369 - (°783), Sieur

Né en 0783 à Renty (62).

et de **INCONNUE Inconnue** - 370 -

Premier enfant de Tramon et Inconnue.

A sa naissance, son père était âgé de 24 ans.

Professions : Sieur.

Né en 0807 à Renty (62).



Uni avec **INCONNUE Inconnue** - 368 -

1 enfant est né de cette union :

o **DE RENTY Lothar** - 365 -

¹ Note Générale : SIEUR



368. **INCONNUE Inconnue**, Sosa 68719476737, Génération XXXVII

Unie avec **DE RENTY Guillard** - 367 -

Fils de **DE RENTY Tramon** - 369 - (°783), Sieur

Né en 0783 à Renty (62).

et de **INCONNUE Inconnue** - 370 -

Premier enfant de Tramon et Inconnue.

A sa naissance, son père était âgé de 24 ans.

1 enfant est né de cette union :

o **DE RENTY Lothar** - 365 -



369. **DE RENTY Tramon**, Sieur¹, Sosa 137438953472, Génération XXXVIII

Fils de **DE RENTY Robert IV** - 371 - (°762), Sieur

Né en 0762 à Renty (62).

et de **INCONNUE Inconnue** - 372 -

Premier enfant de Robert et Inconnue.

A sa naissance, son père était âgé de 21 ans.

Professions : Sieur.

Né en 0783 à Renty (62).



Uni avec **INCONNUE Inconnue** - 370 -

1 enfant est né de cette union :

o **DE RENTY Guillard** - 367 -

¹ Note Générale : SIEUR



370. **INCONNUE Inconnue**, Sosa 137438953473, Génération XXXVIII

Unie avec **DE RENTY Tramon** - 369 -
Fils de **DE RENTY Robert IV** - 371 - (°762), Sieur
Né en 0762 à Renty (62).
et de **INCONNUE Inconnue** - 372 -
Premier enfant de Robert et Inconnue.
A sa naissance, son père était âgé de 21 ans.

1 enfant est né de cette union :

o **DE RENTY Guillard** - 367 -



371. **DE RENTY Robert IV**, Sieur, Sosa 274877906944, Génération XXXIX
Fils de **DE RENTY Guerard** - 373 - (°744), Sieur
Né en 0744 à Renty (62).
et de **INCONNUE Inconnue** - 374 -
Premier enfant de Guerard et Inconnue.
A sa naissance, son père était âgé de 18 ans.
Professions : Sieur.
Né en 0762 à Renty (62).

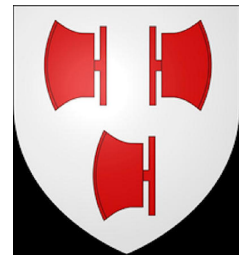

Uni avec **INCONNUE Inconnue** - 372 -

1 enfant est né de cette union :

o **DE RENTY Tramon** - 369 -



372. **INCONNUE Inconnue**, Sosa 274877906945, Génération XXXIX
Unie avec **DE RENTY Robert IV** - 371 -
Fils de **DE RENTY Guerard** - 373 - (°744), Sieur
Né en 0744 à Renty (62).
et de **INCONNUE Inconnue** - 374 -
Premier enfant de Guerard et Inconnue.
A sa naissance, son père était âgé de 18 ans.

1 enfant est né de cette union :

o **DE RENTY Tramon** - 369 -



373. **DE RENTY Guerard**, Sieur¹, Sosa 549755813888, Génération XL
Fils de **DE RENTY Walmar** - 375 - (°726), Sire DE RENTY FAUQUEMBERGUES
D'AUCHY
Né en 0726 à Renty (62).
Décédé à Auchy-au-Bois (62).
et de **INCONNUE Inconnue** - 376 -
Premier enfant de Walmar et Inconnue.
A sa naissance, son père était âgé de 18 ans.
Professions : Sieur.
Né en 0744 à Renty (62).

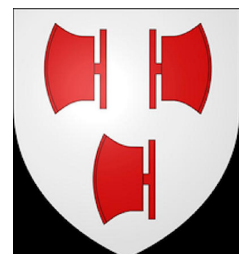

Uni avec **INCONNUE Inconnue** - 374 -

1 enfant est né de cette union :

o **DE RENTY Robert IV** - 371 -

¹ Note Générale : SIEUR



374. **INCONNUE Inconnue**, Sosa 549755813889, Génération XL

Unie avec **DE RENTY Guerard** - 373 -
Fils de **DE RENTY Walmar** - 375 - (°726), Sire DE RENTY FAUQUEMBERGUES D'AUCHY
Né en 0726 à Renty (62).
Décédé à Auchy-au-Bois (62).
et de **INCONNUE Inconnue** - 376 -
Premier enfant de Walmar et Inconnue.
A sa naissance, son père était âgé de 18 ans.

1 enfant est né de cette union :

o **DE RENTY Robert IV** - 371 -



375. **DE RENTY Walmar**, Sire DE RENTY FAUQUEMBERGUES D'AUCHY ¹, Sosa 1099511627776, Génération XLI

Fils de **DE RENTY Robert III** - 377 - (°708), Sieur
Né en 0708 à Renty (62).
et de **INCONNU Inconnue** - 378 -
Premier enfant de Robert et Inconnue.
A sa naissance, son père était âgé de 18 ans.
Né en 0726 à Renty (62).
Professions : Sire DE RENTY FAUQUEMBERGUES D'AUCHY.
Décédé à Auchy-au-Bois (62).



Uni avec **INCONNUE Inconnue** - 376 -

1 enfant est né de cette union :

o **DE RENTY Guerard** - 373 -

¹ Note Générale : Sire De Renty Fauquembergues d'Auchy



376. **INCONNUE Inconnue**, Sosa 1099511627777, Génération XLI

Unie avec **DE RENTY Walmar** - 375 -
Fils de **DE RENTY Robert III** - 377 - (°708), Sieur
Né en 0708 à Renty (62).
et de **INCONNU Inconnue** - 378 -
Premier enfant de Robert et Inconnue.
A sa naissance, son père était âgé de 18 ans.

1 enfant est né de cette union :

o **DE RENTY Guerard** - 373 -



377. **DE RENTY Robert III**, Sieur ¹, Sosa 2199023255552, Génération XLII

Fils de **DE RENTY Xilberic** - 379 - (°690), Sire
Né en 0690 à Renty (62).
et de **INCONNUE Inconnue** - 380 -
Premier enfant de Xilberic et Inconnue.
A sa naissance, son père était âgé de 18 ans.
Professions : Sieur.
Né en 0708 à Renty (62).



Uni avec **INCONNU Inconnue** - 378 -

1 enfant est né de cette union :
o **DE RENTY Walmar** - 375 -

¹ Note Générale : SIRE



378. **INCONNU Inconnue**, Sosa 2199023255553, Génération XLII

Unie avec **DE RENTY Robert III** - 377 -
Fils de **DE RENTY Xilberic** - 379 - (°690), Sire
Né en 0690 à Renty (62).
et de **INCONNUE Inconnue** - 380 -
Premier enfant de Xilberic et Inconnue.
A sa naissance, son père était âgé de 18 ans.

1 enfant est né de cette union :
o **DE RENTY Walmar** - 375 -



379. **DE RENTY Xilberic**, Sire¹, Sosa 4398046511104, Génération XLIII

Fils de **DE RENTY Adroald** - 381 - (°672)
Né en 0672 à Renty (62).
et de **INCONNUE Inconnue** - 382 -
Premier enfant de Adroald et Inconnue.
A sa naissance, son père était âgé de 18 ans.
Professions : Sire.
Né en 0690 à Renty (62).



Uni avec **INCONNUE Inconnue** - 380 -

1 enfant est né de cette union :
o **DE RENTY Robert III** - 377 -

¹ Note Générale : SIRE



380. **INCONNUE Inconnue**, Sosa 4398046511105, Génération XLIII

Unie avec **DE RENTY Xilberic** - 379 -
Fils de **DE RENTY Adroald** - 381 - (°672)
Né en 0672 à Renty (62).
et de **INCONNUE Inconnue** - 382 -
Premier enfant de Adroald et Inconnue.
A sa naissance, son père était âgé de 18 ans.

1 enfant est né de cette union :

o **DE RENTY Robert III** - 377 -



381. **DE RENTY Adroald**, Sosa 8796093022208, Génération XLIV

Fils de **DE RENTY Walbert** - 383 - (°654), Seigneur DE RENTY

Né en 0654 à Renty (62).

et de **PIPPINIDE Regentrude** - 384 - (°655)

Née en 0655 à Herstal (62051).

Premier enfant de Walbert et Regentrude.

A sa naissance, ses père et mère étaient âgés de 18 ans et 17 ans.

Né en 0672 à Renty (62).



Uni avec **INCONNUE Inconnue** - 382 -

1 enfant est né de cette union :

o **DE RENTY Xilberic** - 379 -



382. **INCONNUE Inconnue**, Sosa 8796093022209, Génération XLIV

Unie avec **DE RENTY Adroald** - 381 -

Fils de **DE RENTY Walbert** - 383 - (°654), Seigneur DE RENTY

Né en 0654 à Renty (62).

et de **PIPPINIDE Regentrude** - 384 - (°655)

Née en 0655 à Herstal (62051).

Premier enfant de Walbert et Regentrude.

A sa naissance, ses père et mère étaient âgés de 18 ans et 17 ans.

1 enfant est né de cette union :

o **DE RENTY Xilberic** - 379 -



383. **DE RENTY Walbert**, Seigneur DE RENTY¹, Sosa 17592186044416, Génération XLV

Fils de **DE RENTY (DE NEUSTRIE) Robert II** - 385 - (°636)

Né en 0636.

Décédé à Boulogne-sur-Mer (62).

et de **de RENTY Dame De** - 386 - (°657 +679)

Née en 0657.

Décédée en 0679 âgé de 22 ans.

Premier enfant de Robert et Dame.

A sa naissance, ses père et mère étaient âgés de 18 ans et 3 ans.

Professions : Seigneur DE RENTY.

Né en 0654 à Renty (62).

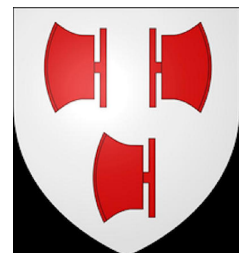

Uni avec **PIPPINIDE Regentrude** - 384 -

1 enfant est né de cette union :

o **DE RENTY Adroald** - 381 -

¹ Note Générale : SEIGNEUR DE RENTY



384. **PIPPINIDE Regentrude**, Sosa 17592186044417, Génération XLV
Née en 0655 à Herstal (62051).



Unie avec **DE RENTY Walbert** - 383 -
Fils de **DE RENTY (DE NEUSTRIE) Robert II** - 385 - (°636)
Né en 0636.
Décédé à Boulogne-sur-Mer (62).
et de **de RENTY Dame De** - 386 - (°657 +679)
Née en 0657.
Décédée en 0679 âgé de 22 ans.
Premier enfant de Robert et Dame.
A sa naissance, ses père et mère étaient âgés de 18 ans et 3 ans.

1 enfant est né de cette union :

o **DE RENTY Adroald** - 381 -



385. **DE RENTY (DE NEUSTRIE) Robert II**¹, Sosa 35184372088832, Génération XLVI

Fils de **DE NEUSTRIE (VON NEUSTRIEN) Chrodobertus** - 387 - (°615 +677)
Né en 0615.
Décédé vers 0677 à environ 62 ans.
et de **D'ALEMANIE Theodrate** - 388 - (°618 +677)
Née en 0618.
Décédée en 0677 âgé de 59 ans.
Premier enfant de Chrodobertus et Theodrate.
A sa naissance, ses père et mère étaient âgés de 21 ans et 18 ans.
Décédé à Boulogne-sur-Mer (62).
Né en 0636.



Uni avec **de RENTY Dame De** - 386 -

1 enfant est né de cette union :

o **DE RENTY Walbert** - 383 -

¹ Note Générale : SIRE RENTY SEIGNEUR DE BOULOGNE
(ROBERT II DE RENTY) (CHRODOBERT II DE NEUSTRIE)



386. **de RENTY Dame De**, Sosa 35184372088833, Génération XLVI

Née en 0657.
Décédée en 0679 âgé de 22 ans.

Unie avec **DE RENTY (DE NEUSTRIE) Robert II** - 385 -
Fils de **DE NEUSTRIE (VON NEUSTRIEN) Chrodobertus** - 387 - (°615 +677)
Né en 0615.
Décédé vers 0677 à environ 62 ans.
et de **D'ALEMANIE Theodrate** - 388 - (°618 +677)
Née en 0618.

Décédée en 0677 âgé de 59 ans.
Premier enfant de Chrodobertus et Theodrate.
A sa naissance, ses père et mère étaient âgés de 21 ans et 18 ans.

1 enfant est né de cette union :

- o **DE RENTY Walbert** - 383 -



387. **DE NEUSTRIE (VON NEUSTRIEN) Chrodobertus**, Sosa 70368744177664, Génération XLVII

Fils de **DE FRANCONIE Erlebert** - 389 - (°595 +660)

Né en 0595 à Nuremberg Mittel-Franken (Duitsland).

Décédé en 0660 âgé de 65 ans.

et de **DE BOULOGNE Flumèse (Fumerse)** - 390 - (°600)

Née en 0600.

Premier enfant de Erlebert et Flumèse.

A sa naissance, ses père et mère étaient âgés de 20 ans et 15 ans.

Né en 0615.

Décédé vers 0677 à environ 62 ans.



Uni avec **D'ALEMANIE Theodrate** - 388 -

3 enfants sont nés de cette union :

- o **DE RENTY (DE NEUSTRIE) Robert II** - 385 -
- o **DE RENTY (DE NEUSTRIE) Lambertus I De Neustrie**
Né en 0636.
- o **DE RENTY (DE NEUSTRIE) Adeline De Neustrie**
Née en 0642.



388. **D'ALEMANIE Theodrate**, Sosa 70368744177665, Génération XLVII

Née en 0618.

Décédée en 0677 âgé de 59 ans.

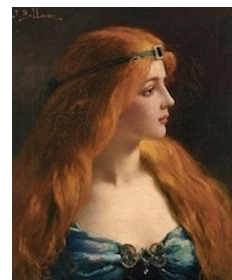

Unie avec **DE NEUSTRIE (VON NEUSTRIEN) Chrodobertus** - 387 -

Fils de **DE FRANCONIE Erlebert** - 389 - (°595 +660)

Né en 0595 à Nuremberg Mittel-Franken (Duitsland).

Décédé en 0660 âgé de 65 ans.

et de **DE BOULOGNE Flumèse (Fumerse)** - 390 - (°600)

Née en 0600.

Premier enfant de Erlebert et Flumèse.

A sa naissance, ses père et mère étaient âgés de 20 ans et 15 ans.

3 enfants sont nés de cette union :

- o **DE RENTY (DE NEUSTRIE) Robert II** - 385 -
- o **DE RENTY (DE NEUSTRIE) Lambertus I De Neustrie**
Né en 0636.
- o **DE RENTY (DE NEUSTRIE) Adeline De Neustrie**
Née en 0642.



389. **DE FRANCONIE Erlebert**¹, Sosa 140737488355328, Génération XLVIII

Fils de **DE FRANCONIE Charibert** - 391 - (°575 +636)

Né en 0575 à Worms (Kreisvrije).

Décédé en 0636 à Nuremberg Mittel-Franken (Duitsland) âgé de 61 ans.

et de **DE LOMBARDIE Gudulfe** - 392 - (°576)

Née en 0576.

Premier enfant de Charibert et Gudulfe.

A sa naissance, ses père et mère étaient âgés de 20 ans et 19 ans.

Né en 0595 à Nuremberg Mittel-Franken (Duitsland).

Décédé en 0660 âgé de 65 ans.



Uni avec **DE BOULOGNE Flumèse (Fumerse)** - 390 -

1 enfant est né de cette union :

◦ **DE NEUSTRIE (VON NEUSTRIEN) Chrodoberthus** - 387 -

¹ Note Générale : (Chrodbertus DE THEROUANNE) (Chrodbertus VON TRIER)

DUC MAIRE DU PALAIS



390. **DE BOULOGNE Flumèse (Fumerse)**, Sosa 140737488355329, Génération XLVIII

Née en 0600.

Unie avec **DE FRANCONIE Erlebert** - 389 -

Fils de **DE FRANCONIE Charibert** - 391 - (°575 +636)

Né en 0575 à Worms (Kreisvrije).

Décédé en 0636 à Nuremberg Mittel-Franken (Duitsland) âgé de 61 ans.

et de **DE LOMBARDIE Gudulfe** - 392 - (°576)

Née en 0576.

Premier enfant de Charibert et Gudulfe.

A sa naissance, ses père et mère étaient âgés de 20 ans et 19 ans.

1 enfant est né de cette union :

◦ **DE NEUSTRIE (VON NEUSTRIEN) Chrodoberthus** - 387 -



391. **DE FRANCONIE Charibert**¹, Sosa 281474976710656, Génération XLIX

Fils de **VON WORMS Clotherius** - 393 - (°525 +575)

Né en 0525.

Décédé en 0575 à Worms (Kreisvrije) âgé de 50 ans.

et de **INCONNUE Inconnue** - 394 -

Premier enfant de Clotherius et Inconnue.

A sa naissance, son père était âgé de 50 ans.

Né en 0575 à Worms (Kreisvrije).

Décédé en 0636 à Nuremberg Mittel-Franken (Duitsland) âgé de 61 ans.



Uni avec **DE LOMBARDIE Gudulfe** - 392 -

1 enfant est né de cette union :

o **DE FRANCONIE Erlebert** - 389 -

¹ Note Générale : (Charibert DES FRANCS)

NOBILIS DER FRANKEN



392. **DE LOMBARDIE Gudulfe**, Sosa 281474976710657, Génération XLIX

Née en 0576.

Unie avec **DE FRANCONIE Charibert** - 391 -

Fils de **VON WORMS Clotherius** - 393 - (°525 +575)

Né en 0525.

Décédé en 0575 à Worms (Kreisvrije) âgé de 50 ans.

et de **INCONNUE Inconnue** - 394 -

Premier enfant de Clotherius et Inconnue.

A sa naissance, son père était âgé de 50 ans.

1 enfant est né de cette union :

o **DE FRANCONIE Erlebert** - 389 -



393. **VON WORMS Clotherius**¹, Sosa 562949953421312, Génération L

Fils de **VON WORMS Chidew** - 395 - (°495)

Né en 0495 à Worms (Kreisvrije).

et de **NNNNNNN Gertrude** - 396 -,

Premier enfant de Chidew et Gertrude.

A sa naissance, son père était âgé de 30 ans.

Né en 0525.

Décédé en 0575 à Worms (Kreisvrije) âgé de 50 ans.



Uni avec **INCONNUE Inconnue** - 394 -

1 enfant est né de cette union :

o **DE FRANCONIE Charibert** - 391 -

¹ Note Générale : MAIRE DE PALAIS DE BOURGOGNE



394. **INCONNUE Inconnue**, Sosa 562949953421313, Génération L

Unie avec **VON WORMS Clotherius** - 393 -

Fils de **VON WORMS Chidew** - 395 - (°495)

Né en 0495 à Worms (Kreisvrije).

et de **NNNNNNN Gertrude** - 396 -,

Premier enfant de Chidew et Gertrude.

A sa naissance, son père était âgé de 30 ans.

1 enfant est né de cette union :

o **DE FRANCONIE Charibert** - 391 -



395. **VON WORMS Chidew**, Sosa 1125899906842624, Génération LI
 Fils de **VON WORMS Clodomir II** - 397 - (°484 +524), 1er roi Germain
 Né en 0484 à Worms (Kreisvrije).
 Décédé le samedi 29 juin 0524 à Vezeronce (38) âgé de 40 ans.
 et de **VON SACHSEN Amegonde** - 398 - (°480)
 Née en 0480 à Floha (Central-Sa).
 Premier enfant de Clodomir et Amegonde.
 A sa naissance, ses père et mère étaient âgés de 11 ans et 15 ans.
 Né en 0495 à Worms (Kreisvrije).



Uni avec **NNNNNNN Gertrude** - 396 -

2 enfants sont nés de cette union :

- o **VON WORMS Clotherius** - 393 -
- o **DE FRANCONIE Gerberge**
 Née en 0535 à Rothenburg-ob-der-Tauber (Ansbach).



396. **NNNNNNN Gertrude**, , Sosa 1125899906842625, Génération LI

2 enfants sont nés de mère non dénommée :

- o **VON WORMS Clotherius** - 393 -
- o **DE FRANCONIE Gerberge**
 Née en 0535 à Rothenburg-ob-der-Tauber (Ansbach).

Uni avec **VON WORMS Chidew** - 395 -
 Fils de **VON WORMS Clodomir II** - 397 - (°484 +524), 1er roi Germain
 Né en 0484 à Worms (Kreisvrije).
 Décédé le samedi 29 juin 0524 à Vezeronce (38) âgé de 40 ans.
 et de **VON SACHSEN Amegonde** - 398 - (°480)
 Née en 0480 à Floha (Central-Sa).
 Premier enfant de Clodomir et Amegonde.
 A sa naissance, ses père et mère étaient âgés de 11 ans et 15 ans.



397. **VON WORMS Clodomir II**, 1er roi Germain¹, Sosa 2251799813685248, Génération LII

Fils de **VON WORMS Cloderic I** - 399 - (°450 +520)
 Né en 0450.
 Décédé en 0520 à Worms (Kreisvrije) âgé de 70 ans.
 et de **DE MORINIE Clodonde** - 400 - (°455 +530)
 Née en 0455.
 Décédée en 0530 âgé de 75 ans.
 Premier enfant de Cloderic et Clodonde.
 A sa naissance, ses père et mère étaient âgés de 34 ans et 29 ans.
 Né en 0484 à Worms (Kreisvrije).
 Décédé le samedi 29 juin 0524 à Vezeronce (38) âgé de 40 ans.
 Professions : 1er roi Germain.



Uni avec **VON SACHSEN Amegonde** - 398 -

2 enfants sont nés de cette union :

- o **VON WORMS Chidew** - 395 -

o **VON THURINGEN Ingund**

Née en 0499.

Décédée en 0546 âgé de 47 ans.

¹ Note Générale : ROI WORMS MORINIE



398. **VON SACHSEN Amegonde**, Sosa 2251799813685249, Génération LII

Née en 0480 à Floha (Central-Sa).



Unie avec **VON WORMS Clodomir II** - 397 -

Fils de **VON WORMS Cloderic I** - 399 - (°450 +520)

Né en 0450.

Décédé en 0520 à Worms (Kreisvrije) âgé de 70 ans.

et de **DE MORINIE Clodonde** - 400 - (°455 +530)

Née en 0455.

Décédée en 0530 âgé de 75 ans.

Premier enfant de Cloderic et Clodonde.

A sa naissance, ses père et mère étaient âgés de 34 ans et 29 ans.

2 enfants sont nés de cette union :

o **VON WORMS Chidew** - 395 -

o **VON THURINGEN Ingund**

Née en 0499.

Décédée en 0546 âgé de 47 ans.



399. **VON WORMS Cloderic I**¹, Sosa 4503599627370496, Génération LIII

Fils de **VON KOLN Chlodebald Medelphus (Chlode-Chlodwich VON KOLN)** - 401 - (°415)

Né en 0415 à Koln (Rheinland-).

et de **VON SACHSEN Wedelpha** - 402 - (°420)

Née en 0420 à Augustusburg (Central-Sa).

Quatrième enfant de Chlodebald et deuxième de Wedelpha.

A sa naissance, ses père et mère étaient âgés de 35 ans et 30 ans.

Né en 0450.

Décédé en 0520 à Worms (Kreisvrije) âgé de 70 ans.



Uni avec **DE MORINIE Clodonde** - 400 -

1 enfant est né de cette union :

o **VON WORMS Clodomir II** - 397 -

¹ Note Générale : ROI WORMS MORINIE



400. **DE MORINIE Clodonde**¹, Sosa 4503599627370497, Génération LIII

Née en 0455.
Décédée en 0530 âgé de 75 ans.



Unie avec **VON WORMS Cloderic I** - 399 -
Fils de **VON KOLN Chlodebald Medelphus (Chlode-Chlodwich VON KOLN)** - 401 - (°415)
Né en 0415 à Koln (Rheinland-).
et de **VON SACHSEN Wedelpha** - 402 - (°420)
Née en 0420 à Augustusburg (Central-Sa).
Quatrième enfant de Chlodebald et deuxième de Wedelpha.
A sa naissance, ses père et mère étaient âgés de 35 ans et 30 ans.

1 enfant est né de cette union :

◦ **VON WORMS Clodomir II** - 397 -

¹ Note Générale : PRINCESSE DES MORINS



401. **VON KOLN Chlodebald Medelphus (Chlode-Chlodwich VON KOLN)**, Sosa
9007199254740992, Génération LIV

Fils de **DE FRANCIE Clodion Le Chevelu** - 403 - (°390 +451), Roi des Francs

Né en 0390.

Décédé en 0451 âgé de 61 ans.

et de **VON KOLN Hildegonde** - 404 - (°395 +450), Princesse Ripuaire

Née en 0395 à Koln (Rheinland-).

Décédée en 0450 âgé de 55 ans.

Premier enfant de Clodion et Hildegonde.

A sa naissance, ses père et mère étaient âgés de 25 ans et 20 ans.

Né en 0415 à Koln (Rheinland-).



Uni avec **VON SACHSEN Wedelpha** - 402 -

4 enfants sont nés de cette union :

◦ **VON KOLN Amalaberge**

Née en 0440.

◦ **VON WORMS Cloderic I** - 399 -

◦ **DE FRANCIE Sigemer Le Boiteux**

Né en 0455 à Koln (Rheinland-).

◦ **VON KOLN Nn**

Née en 0460 à Cologne (Rheinland-).

Uni avec **VON SACHSEN Basine**

2 enfants sont nés de cette union :

- o **VON KOLN Basine**
Née en 0435 à Saxon Tribal Lands (Wittenberg).
- o **DES FRANCS Amalaberge**
Née en 0435.
Décédée en 0478 âgé de 43 ans.



402. **VON SACHSEN Wedelpha**, Sosa 9007199254740993, Génération LIV
Née en 0420 à Augustusburg (Central-Sa).



Unie avec **VON KOLN Chlodebald Medelphus (Chlode-Chlodwich VON KOLN)** - 401 -
Fils de **DE FRANCIE Clodion Le Chevelu** - 403 - (°390 +451), Roi des Francs
Né en 0390.
Décédé en 0451 âgé de 61 ans.
et de **VON KOLN Hildegonde** - 404 - (°395 +450), Princesse Ripuaire
Née en 0395 à Koln (Rheinland-).
Décédée en 0450 âgé de 55 ans.
Premier enfant de Clodion et Hildegonde.
A sa naissance, ses père et mère étaient âgés de 25 ans et 20 ans.

4 enfants sont nés de cette union :

- o **VON KOLN Amalaberge**
Née en 0440.
- o **VON WORMS Cloderic I** - 399 -
- o **DE FRANCIE Sigemer Le Boiteux**
Né en 0455 à Koln (Rheinland-).
- o **VON KOLN Nn**
Née en 0460 à Cologne (Rheinland-).



403. **DE FRANCIE Clodion Le Chevelu**, Roi des Francs ¹, Sosa 18014398509481984, Génération LV
Fils de **DES FRANCS Sunno** - 405 - (°358 +401)
Né en 0358 à Koln (Rheinland-).
Décédé en 0401 âgé de 43 ans.
et de **DE THURINGE Merowna** - 406 - (°368 +407)
Née en 0368.
Décédée en 0407 âgé de 39 ans.
Deuxième enfant de Sunno et Merowna.
A sa naissance, ses père et mère étaient âgés de 32 ans et 22 ans.
Né en 0390.
Décédé en 0451 âgé de 61 ans.
Professions : Roi des Francs.



Uni avec **VON KOLN Hildegonde** - 404 -

1 enfant est né de cette union :

- o **VON KOLN Chlodebald Medelphus (Chlode-Chlodwich VON KOLN)** - 401 -

¹ Note Générale : Notes individuelles

Clodion dit le Chevelu (vers 390 - vers 450) est un chef des Francs saliens, un des peuples germaniques qui constituent la ligue des Francs. Il est essentiellement connu pour être le plus ancien roi de la dynastie des Mérovingiens dont l'existence soit certaine. Clodion n'est connu que par deux brèves mentions, ce qui rend difficile l'établissement d'une biographie par les historiens.

Vers le milieu du Ve siècle, Clodion pénètre avec son armée en territoire romain et s'empare du Cambrésis et de l'Artois méridional. Il fonde ainsi un petit royaume franc dont héritera Clovis Ier et qui sera l'embryon du futur Royaume de France. Clodion est connu uniquement par deux sources d'époque, le Panégyrique de Majorien de Sidoine Apollinaire en 458 et l'Histoire des Francs de Grégoire de Tours en 592.

Clodion commence à régner en 428. Il succède peut-être au roi des Francs Théodimir, sans que l'on sache s'il y a des années d'interrègne entre les deux rois. Il dirige le peuple des Francs saliens depuis sa capitale, la forteresse de Dispargum, située à l'est du Rhin.

Vers 432-435/12, Clodion apprend que les villes de la province romaine de Belgique seconde sont sans défense. En effet, Aetius le général romain chargé de la défense de la Gaule a prélevé beaucoup de soldats de ces territoires pour combattre tour à tour les Burgondes, les Alains, les Francs rhénans, les révoltes antifiscales et les Wisigoths. Clodion décide donc de monter une expédition et mobilise toute son armée. Traversant la forêt Charbonnière, les Francs s'emparent de Tournai, emportent Cambrai et Arras au premier assaut et réduisent tout le pays des environs jusqu'à la Somme. En fait, plus que des pillages faciles, Clodion cherche à conférer à son autorité de roi guerrier une assise territoriale, qu'il veut voir s'étendre sur le riche territoire entre le Rhin, la Somme, la Meuse et la mer du Nord. L'occupation perdure quelques années sans qu'Aetius tente d'y mettre fin. Le général romain a en effet beaucoup à faire ailleurs.

En 448, Clodion, qui célèbre les noces d'un membre important de son armée au bourg d'Helena près d'Arras, est attaqué par le général Aetius et son lieutenant Majorien. Le général veut remettre au pas les Francs saliens qui ont annexé des territoires sans son autorisation. Clodion, qui n'est pas préparé à l'affrontement, est contraint de fuir. Cependant, Aetius est conscient qu'il n'a pas les moyens militaires pour occuper à nouveau le territoire. Il préfère donc renégocier avec Clodion le *foedus*, le traité d'alliance de 342 qui fait des Francs saliens des fédérés combattant pour Rome. Il les autorise à s'installer dans l'Empire, en l'occurrence sur les territoires qu'ils ont déjà conquis à Arras, Cambrai et Tournai. Clodion reçoit d'ailleurs cette dernière ville comme capitale. Il s'agit là des origines du futur royaume franc de Clovis Ier.

Après plus d'une vingtaine d'années de règne, Clodion meurt peu avant l'an 451.



404. **VON KOLN Hildegonde**, Princesse Ripuaire, Sosa 18014398509481985, Génération LV

Née en 0395 à Koln (Rheinland-).

Professions : Princesse Ripuaire.

Décédée en 0450 âgée de 55 ans.



Unie avec **DE FRANCIE Clodion Le Chevelu** - 403 -

Fils de **DES FRANCS Sunno** - 405 - (°358 +401)

Né en 0358 à Koln (Rheinland-).

Décédé en 0401 âgé de 43 ans.

et de **DE THURINGE Merowna** - 406 - (°368 +407)

Née en 0368.

Décédée en 0407 âgée de 39 ans.

Deuxième enfant de Sunno et Merowna.

A sa naissance, ses père et mère étaient âgés de 32 ans et 22 ans.

1 enfant est né de cette union :

◦ **VON KOLN Chlodebald Medelphus (Chlode-Chlodwich VON KOLN)** - 401 -

Unie avec **D'AQUITAINE Walthéri**

1 enfant est né de cette union :

- o **D'AQUITAINE Kimon**
Né en 0445.



405. **DES FRANCS Sunno**¹, Sosa 36028797018963968, Génération LVI

Fils de **DE TOXANDRIE Priarios** - 407 - (°324 +396)

Né en 0324 à Tongeren (73083).

Décédé en 0396 âgé de 72 ans.

et de **DE MENAPIE Douce** - 408 - (°340)

Née en 0340.

Deuxième enfant de Priarios et Douce.

A sa naissance, ses père et mère étaient âgés de 34 ans et 18 ans.

Né en 0358 à Koln (Rheinland-).

Décédé en 0401 âgé de 43 ans.



Uni avec **DE THURINGE Merowna** - 406 -

3 enfants sont nés de cette union :

- o **DE FRANCE Nn**
- o **DE FRANCIE Clodion Le Chevelu** - 403 -
- o **DE FRANCE Childeramma**
Née en 0392.

¹ Note Générale : Roi des Francs

Notes individuelles

Sunnon (ou Sunno) fut roi Franc à la fin du IV^e siècle. Il fit de nombreuses incursions dans la province romaine de Germanie et notamment à Cologne dans les années 380-390. En 388, il échange des otages en gage de paix avec le général romain Arbogast. En 392, il défend son territoire contre le même général Arbogast. Histoire

1) " En ce temps les francs qui avaient pour ducs Génomaud, Marcomir et Sunnon firent irruption dans la Germanie et lorsqu'ils eurent envahi la frontière, bien des mortels furent massacrés ; ils dévastèrent les pays les plus fertiles et jetèrent aussi la panique à Cologne. Quand la nouvelle parvint à Trèves, Nannin et Quentin, maître de la milice, à qui Maxime avait confié son fils encore enfant et la défense des Gaules, levèrent une armée et se rassemblèrent à Cologne. Mais les ennemis qui étaient chargés de butin, après avoir pillé les richesses des provinces, traversèrent le Rhin, tout en laissant sur le sol romain un grand nombre des leurs prêts à reprendre le pillage. Il fut aisé aux Romains de se mesurer avec eux et beaucoup de francs furent massacrés dans la Charbonnière. " L'épisode se déroule entre 384 et 388 pendant l'imperium de Maxime et est raconté par Sulpice Alexandre, un historien contemporain de Sunnon. 2) " Quelques jours plus tard, alors que Marcomir et Sunnon étaient chez les Francs des personnages royaux, une brève conférence eut lieu et des otages furent exigés selon l'usage, puis Arbogast revint hiverner à Trèves" L'épisode se déroule en 388 peu après la mort de Victor, fils de l'empereur Maxime Toujours raconté par Sulpice Alexandre. 3) " La même année Arbogast poursuivant de sa haine barbare Sunnon et Marcomir, les roitelets des Francs, gagne Cologne en plein hiver, car il savait parfaitement que toutes les retraites des Francs étaient accessibles et pouvaient être incendiées et rendus arides ne pouvaient pas cacher ceux qui s'embusquaient. Il leva donc une arme, traversa le Rhin et dévasta les pays des Bructères qui sont les plus proches de ses rives et aussi celui qu'habitent les Chamaves sans rencontrer personnes, sauf un petit nombre d'Ampsivares et de Chattes qui sous le commandement de Marcomir apparurent sur les sommets éloignés des collines. " L'épisode de déroule en 392 pendant l'imperium de Valentinien II



406. **DE THURINGE Merowna**, Sosa 36028797018963969, Génération LVI

Née en 0368.

Décédée en 0407 âgé de 39 ans.

Unie avec **DES FRANCS Sunno** - 405 -

Fils de **DE TOXANDRIE Priarios** - 407 - (°324 +396)

Né en 0324 à Tongeren (73083).

Décédé en 0396 âgé de 72 ans.

et de **DE MENAPIE Douce** - 408 - (°340)

Née en 0340.

Deuxième enfant de Priarios et Douce.

A sa naissance, ses père et mère étaient âgés de 34 ans et 18 ans.

3 enfants sont nés de cette union :

o **DE FRANCE Nn**

o **DE FRANCIE Clodion Le Chevelu** - 403 -

o **DE FRANCE Childeramma**

Née en 0392.

Unie avec **DE MENAPIE Ansygius**

1 enfant est né de cette union :

o **DE HESBAYE Charles III Le Bel**

Né en 0390.

Décédé en 0450 âgé de 60 ans.



407. **DE TOXANDRIE Priarios**, Sosa 72057594037927936, Génération LVII

Fils de **DE TOXANDRIE Malaric 1er Des Francs** - 409 - (°295 +360), Roi des Francs en Toxandrie en 306

Né en 0295.

Décédé en 0360 âgé de 65 ans.

et de **GAULOISE Ascyla** - 410 - (°290)

Née en 0290.

Quatrième enfant de Malaric et Ascyla.

A sa naissance, ses père et mère étaient âgés de 29 ans et 34 ans.

Né en 0324 à Tongeren (73083).

Décédé en 0396 âgé de 72 ans.

Uni avec **DE MENAPIE Douce** - 408 -

2 enfants sont nés de cette union :

o **DE TOXANDRIE Nn**

Née en 0356.

o **DES FRANCS Sunno** - 405 -



408. **DE MENAPIE Douce**, Sosa 72057594037927937, Génération LVII

Née en 0340.

Unie avec **DE TOXANDRIE Priarios** - 407 -

Fils de **DE TOXANDRIE Malaric 1er Des Francs** - 409 - (°295 +360), Roi des Francs en Toxandrie en 306

Né en 0295.

Décédé en 0360 âgé de 65 ans.

et de **GAULOISE Ascyla** - 410 - (°290)

Née en 0290.

Quatrième enfant de Malaric et Ascyla.

A sa naissance, ses père et mère étaient âgés de 29 ans et 34 ans.

2 enfants sont nés de cette union :

o **DE TOXANDRIE Nn**

Née en 0356.

o **DES FRANCS Sunno** - 405 -



409. **DE TOXANDRIE Malaric 1er Des Francs**, Roi des Francs en Toxandrie en 306 ¹, Sosa 144115188075855872, Génération LVIII

Fils de **DE TOXANDRIE Ragaise Des Francs** - 411 - (°270 +307), Chef tributs Francs

Né en 0270 à Magny-en-Vexin (95355).

Décédé en 0307 âgé de 37 ans.

et de **D'ALEMANIE Blesinde** - 412 - (°260)

Née en 0260.

Premier enfant de Ragaise et Blesinde.

A sa naissance, ses père et mère étaient âgés de 25 ans et 35 ans.

Professions : Roi des Francs en Toxandrie en 306.

Né en 0295.

Décédé en 0360 âgé de 65 ans.



Uni avec **GAULOISE Ascyla** - 410 -

4 enfants sont nés de cette union :

o **DE FRANCE Ascyllius**

Né en 0308.

o **DE TOXANDRIE Mellobaude**

Né en 0320.

Décédé en 0376 âgé de 56 ans.

o **LA BELGE (BELGAE) Ascyla**

Née en 0323.

o **DE TOXANDRIE Priarios** - 407 -

¹ Note Générale : Notes individuelles

La Toxandrie est une région au nord de la Gaule romaine, dont l'emplacement pourrait être la région sablonneuse comprise entre l'Escaut et la Meuse (Campine, Brabant, Limbourg).

Selon Lucien Musset, elle peut correspondre à la zone du peuple des Texandri (probablement devenu des Tongres par la suite[réf. nécessaire]), situé par Pline l'Ancien à l'ouest de l'Escaut, ou à la Texandria, citée au IX^e siècle comme étant au nord-est d'Anvers.

C'est la région où s'installèrent des Francs saliens combattus par l'empereur Constant Ier entre 340 et 350, puis admis sur ce territoire avec un statut de peuple fédéré (Libanios, or, LIX, 127). Cet îlot franc à l'intérieur de l'Empire romain resta mal soumis, et en 358 l'empereur Julien dut après son intervention militaire reconnaître l'installation d'autres émigrés Francs saliens en Toxandrie (Ammien Marcellin)



410. **GAULOISE Ascyla**, Sosa 144115188075855873, Génération LVIII

Née en 0290.

Unie avec **DE TOXANDRIE Malaric 1er Des Francs** - 409 -

Fils de **DE TOXANDRIE Ragaise Des Francs** - 411 - (°270 +307), Chef tributs Francs

Né en 0270 à Magny-en-Vexin (95355).

Décédé en 0307 âgé de 37 ans.

et de **D'ALEMANIE Blesinde** - 412 - (°260)

Née en 0260.

Premier enfant de Ragaise et Blesinde.

A sa naissance, ses père et mère étaient âgés de 25 ans et 35 ans.

4 enfants sont nés de cette union :

- o **DE FRANCE Ascyllius**
Né en 0308.
- o **DE TOXANDRIE Mellobaude**
Né en 0320.
Décédé en 0376 âgé de 56 ans.
- o **LA BELGE (BELGAE) Ascyla**
Née en 0323.
- o **DE TOXANDRIE Priarios - 407 -**



411. **DE TOXANDRIE Ragaise Des Francs**, Chef tributs Francs ¹, Sosa 288230376151711744, Génération LIX

Fils de **DE TOXANDRIE Gonobaut Des Francs - 413 -** (°245 +289)

Né en 0245 à Magny-en-Vexin (95355).

Décédé en 0289 âgé de 44 ans.

et de **D'ALEMANIE Nnnn - 414 -** (°250)

Née en 0250.

Premier enfant de Gonobaut et Nnnn.

A sa naissance, ses père et mère étaient âgés de 25 ans et 20 ans.

Né en 0270 à Magny-en-Vexin (95355).

Professions : Chef tributs Francs.

Décédé en 0307 âgé de 37 ans.

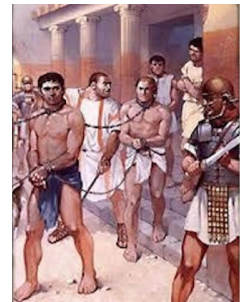

Uni avec **D'ALEMANIE Blesinde - 412 -**

2 enfants sont nés de cette union :

- o **DE TOXANDRIE Malaric 1er Des Francs - 409 -**
- o **DE TOXANDRIE Ysabeau**
Née en 0300.

¹ Note Générale : Chef tribus Francs

Notes individuelles

"Depuis qu'ils se sont regroupés en ligue, au milieu du iiiie siècle, les Francs constituent une menace sur le nord de l'Empire romain, en raison des incursions régulières qu'ils effectuent en territoire romain.

Au début des années 300, Mérogaïse, allié à d'autres bandes franques, dont celles d'Ascaric, autre roitelet, menace l'Empire romain, pillant et saccageant la région du Rhin. Comme ses prédécesseurs Maximien et Constance Chlore, Constantin se charge de les soumettre en pénétrant dans le territoire franc, en face de Cologne.

Les Francs sont rapidement battus et capturés en 306. Une partie des captifs sont enrôlés dans l'armée romaine, mais l'empereur désire faire un exemple et livre les deux rois Francs, Ascaric et Mérogaïse aux bêtes sauvages dans l'amphithéâtre de Trèves.

Ascaric et Mérogaïse, qualifiés de « rex » (roi), ne sont probablement que des simples chefs de guerre élu et ou proclamés rois par leurs guerriers, et qui règnent dans la région de Cologne. Le peuple qu'il gouverne est probablement celui des Bructères."



412. **D'ALEMANIE Blesinde**, Sosa 288230376151711745, Génération LIX

Née en 0260.

Unie avec **DE TOXANDRIE Ragaise Des Francs - 411 -**

Fils de **DE TOXANDRIE Gonobaut Des Francs - 413 -** (°245 +289)

Né en 0245 à Magny-en-Vexin (95355).

Décédé en 0289 âgé de 44 ans.

et de **D'ALEMANIE Nnnn** - 414 - (°250)

Née en 0250.

Premier enfant de Gonobaut et Nnnn.

A sa naissance, ses père et mère étaient âgés de 25 ans et 20 ans.

2 enfants sont nés de cette union :

o **DE TOXANDRIE Malaric 1er Des Francs** - 409 -

o **DE TOXANDRIE Ysabeau**

Née en 0300.

Unie avec **DE MENAPIE Antsart**

1 enfant est né de cette union :

o **DE MENAPIE Martisandes**

Né en 0310.



413. **DE TOXANDRIE Gonobaut Des Francs**¹, Sosa 576460752303423488, Génération LX

Fils de **DE TOXANDRIE Marcomir V** - 415 - (°220)

Né en 0220 à Anvers (20).

et de **DE LOMBARDIE Innegonde** - 416 - (°225)

Née en 0225 à Milano (3674).

Deuxième enfant de Marcomir et premier de Innegonde.

A sa naissance, ses père et mère étaient âgés de 25 ans et 20 ans.

Né en 0245 à Magny-en-Vexin (95355).

Décédé en 0289 âgé de 44 ans.



Uni avec **D'ALEMANIE Nnnn** - 414 -

1 enfant est né de cette union :

o **DE TOXANDRIE Ragaise Des Francs** - 411 -

¹ Note Générale : Notes individuelles

Naissance: Il soutient la révolte de Carausius, lequel se proclame empereur en Bretagne et installe les Francs dans le nord de la Gaule belge.

En 287, l'empereur Maximien, pour éviter de laisser cette tête de pont, soumet les Francs et obtient l'allégeance de Gennobaud à qui il laisse la rive gauche du Rhin et le pays de l'Escaut, sous forme de foedus.

Constance Chlore, successeur de Maximien, soumet à nouveau les Francs, qui avaient tenté de se révolter, avant d'attaquer et vaincre Carausius en Bretagne.



414. **D'ALEMANIE Nnnn**, Sosa 576460752303423489, Génération LX

Née en 0250.

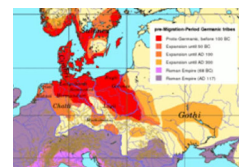

Unie avec **DE TOXANDRIE Gonobaut Des Francs** - 413 -

Fils de **DE TOXANDRIE Marcomir V** - 415 - (°220)

Né en 0220 à Anvers (20).

et de **DE LOMBARDIE Innegonde** - 416 - (°225)

Née en 0225 à Milano (3674).

Deuxième enfant de Marcomir et premier de Innegonde.

A sa naissance, ses père et mère étaient âgés de 25 ans et 20 ans.

1 enfant est né de cette union :

◦ **DE TOXANDRIE Ragaise Des Francs** - 411 -



415. **DE TOXANDRIE Marcomir V**¹, Sosa 1152921504606846976, Génération LXI

Fils de **DE TOXANDRIE Chiderinus** - 417 - (°187 +260)

Né en 0187.

Décédé en 0260 âgé de 73 ans.

et de **JULIANUS de ROME Ceasonia** - 418 - (°200)

Née en 0200 à Ostia (2330).

Deuxième enfant de Chiderinus et Ceasonia.

A sa naissance, ses père et mère étaient âgés de 33 ans et 20 ans.

Né en 0220 à Anvers (20).



Uni avec **DE LOMBARDIE Inegonde** - 416 -

1 enfant est né de cette union :

◦ **DE TOXANDRIE Gonobaut Des Francs** - 413 -

Uni avec **NICOMACHA de ROME Asinia Juliana**

1 enfant est né de cette union :

◦ **D'ALEMANIE Crocus**

Né en 0238.

Décédé en 0319 âgé de 81 ans.

¹ Note Générale : Notes individuelles

Notes individuelles

Au haut Moyen Âge, la Toxandrie devint un pagus, puis un comté. Celui-ci correspondait, dans sa majeure partie, à la région campinienne ; il était limité au nord par la Meuse, à l'ouest par l'Escaut, au sud par la Dyle ; à l'est il ne paraît pas s'être étendu au delà des marais du Peel, qui le séparait du Masau.

On remarquera que la partie occidentale de ce territoire avait été, à l'époque romaine, comprise dans la civitas des Nerviens, tandis que le reste de la Campine anversoise et limbourgeoise appartenait aux Éburons. Aussi l'organisation ecclésiastique laissa-t-elle toujours le doyenné d'Anvers à l'évêché de Cambrai, alors que les autres doyennés qui se partageaient la Toxandrie relevaient de Liège. Le doyenné d'Anvers s'étendait à l'est jusqu'à Turnhout et Geel, au sud jusqu'à la Dyle, au nord il était limité par une ligne passant au-dessus de Wortel, Hoogstraten, Brecht, 's-Gravenwezel, Wilmarsdonk, Stabroek, Zandvliet.

L'occupation franque, qui fut plus intense dans le nord de la Belgique n'avait pas tenu compte de cet état des choses et elle avait réuni en un seul gouvernement toute la région sablonneuse. Cependant une trace de la subdivision primitive se retrouve dans le fait que la doyenné d'Anvers continua à former un petit pagus distinct : le pagus Renensium (ou pagus Riensis, Rien). Ce territoire était toutefois englobé au IXe siècle dans le comté de Toxandrie.

Il est permis de conjecturer qu'Évrard de Frioul fut titulaire du comté dans la première moitié du IXe siècle ; mais à partir de cette date jusque vers la fin du Xe siècle nous ne connaissons aucun de ses successeurs.

À la fin du Xe siècle, Ansfrid, le futur évêque d'Utrecht est comte de Toxandrie. Lorsqu'il se décida à accepter le siège d'Utrecht, il ne tarda pas à renoncer à ses bénéfices temporels. Dès 995 son comté de Huy était transporté à l'église de Liège. Vers la même époque (entre 995 et 1008) il dispose de ses alleux du pagus Renensium (à Westerlo, Olen, Bouwel, Westmeerbeek, Hombeek, Deurne) en faveur de l'église d'Utrecht.

Le Teisterbant aussi, qui lui avait appartenu, passa à ce moment à son cousin Unroch, non sans qu'une notable portion n'en fût distraite en faveur de l'église d'Utrecht.

Le comté de Toxandrie n'apparaît plus dès lors sous ce nom ; dès le début du XIe siècle Henri II avait créé à ses dépens la marche d'Anvers et en avait confié la garde à Gothelon, l'un des plus jeunes fils de Godefroid de Verdun. Ce marquisat tel qu'il exista dans les siècles suivants n'embrassait pas la Campine limbourgeoise et ne dépassait pas Herentals, Geel et Turnhout.

Il y a donc de fortes probabilités que l'héritage d'Ansfrid fût ici, comme ailleurs, partagé entre ses collatéraux



416. **DE LOMBARDIE Inegonde**, Sosa 1152921504606846977, Génération LXI
Née en 0225 à Milano (3674).

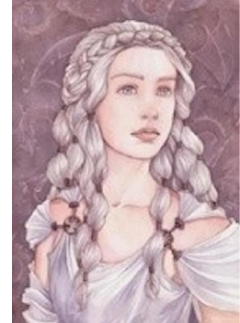

Unie avec **DE TOXANDRIE Marcomir V** - 415 -
Fils de **DE TOXANDRIE Chiderinus** - 417 - (°187 +260)
Né en 0187.
Décédé en 0260 âgé de 73 ans.
et de **JULIANUS de ROME Ceasonia** - 418 - (°200)
Née en 0200 à Ostia (2330).
Deuxième enfant de Chiderinus et Ceasonia.
A sa naissance, ses père et mère étaient âgés de 33 ans et 20 ans.

1 enfant est né de cette union :

o **DE TOXANDRIE Gonobaut Des Francs** - 413 -



417. **DE TOXANDRIE Chiderinus**¹, Sosa 2305843009213693952, Génération LXII
Fils de **DE TOXANDRIE Huano** - 419 - (°165 +213)

Né en 0165.
Décédé en 0213 âgé de 48 ans.
et de **INCONNUE Inconnue** - 420 -
Premier enfant de Huano et Inconnue.
A sa naissance, son père était âgé de 22 ans.
Né en 0187.
Décédé en 0260 âgé de 73 ans.



Uni avec **JULIANUS de ROME Ceasonia** - 418 -

2 enfants sont nés de cette union :

o **VON KOLN Bartherus**
Décédé en 0272.

o **DE TOXANDRIE Marcomir V** - 415 -

¹ Note Générale : Chef de Clan

Notes individuelles

La Toxandrie est une région au nord de la Gaule romaine, dont l'emplacement pourrait être la région sablonneuse comprise entre l'Escaut et la Meuse (Campine, Brabant, Limbourg).

Selon Lucien Musset, elle peut correspondre à la zone du peuple des Texandri (probablement devenu des Tongres par la suite[réf. nécessaire]), situé par Pline l'Ancien à l'ouest de l'Escaut, ou à la Texandria, citée au IXe siècle comme étant au nord-est d'Anvers.

C'est la région où s'installèrent des Francs saliens combattus par l'empereur Constant Ier entre 340 et 350, puis admis sur ce territoire avec un statut de peuple fédéré (Libanios, or, LIX, 127). Cet îlot franc à l'intérieur de

l'Empire romain resta mal soumis, et en 358 l'empereur Julien dut après son intervention militaire reconnaître l'installation d'autres émigrés Francs saliens en Toxandrie (Ammien Marcellin



418. **JULIANUS de ROME Ceasonia**, Sosa 2305843009213693953, Génération LXII
Née en 0200 à Ostia (2330).



Unie avec **DE TOXANDRIE Chiderinus** - 417 -
Fils de **DE TOXANDRIE Huano** - 419 - (°165 +213)
Né en 0165.
Décédé en 0213 âgé de 48 ans.
et de **INCONNUE Inconnue** - 420 -
Premier enfant de Huano et Inconnue.
A sa naissance, son père était âgé de 22 ans.

2 enfants sont nés de cette union :

- o **VON KOLN Bartherus**
Décédé en 0272.
- o **DE TOXANDRIE Marcomir V** - 415 -



419. **DE TOXANDRIE Huano**, Sosa 4611686018427387904, Génération LXIII

Fils de **DE TOXANDRIE Farabert** - 421 - (°149 +220)
Né en 0149 à Anvers (58).
Décédé en 0220 âgé de 71 ans.
et de **DE TINTAGEL Catheoys** - 422 - (°150)
Née en 0150 à Tintagel (15549).
Premier enfant de Farabert et Catheoys.
A sa naissance, ses père et mère étaient âgés de 16 ans et 15 ans.
Né en 0165.
Décédé en 0213 âgé de 48 ans.



Uni avec **INCONNUE Inconnue** - 420 -

1 enfant est né de cette union :

- o **DE TOXANDRIE Chiderinus** - 417 -



420. **INCONNUE Inconnue**, Sosa 4611686018427387905, Génération LXIII

Unie avec **DE TOXANDRIE Huano** - 419 -
Fils de **DE TOXANDRIE Farabert** - 421 - (°149 +220)
Né en 0149 à Anvers (58).
Décédé en 0220 âgé de 71 ans.
et de **DE TINTAGEL Catheoys** - 422 - (°150)

Née en 0150 à Tintagel (15549).
Premier enfant de Farabert et Catheoys.
A sa naissance, ses père et mère étaient âgés de 16 ans et 15 ans.

1 enfant est né de cette union :

o **DE TOXANDRIE Chiderinus** - 417 -



421. **DE TOXANDRIE Farabert**¹, Sosa 9223372036854775808, Génération LXIV

Fils de **DES SICAMBRES Hilderic** - 423 - (°120)

Né en 0120.

et de **DE RUGIE Hasilda** - 424 -

Née à Riga (Lettonie).

Décédée en 0179.

Premier enfant de Hilderic et deuxième de Hasilda.

A sa naissance, son père était âgé de 29 ans.

Né en 0149 à Anvers (58).

Décédé en 0220 âgé de 71 ans.

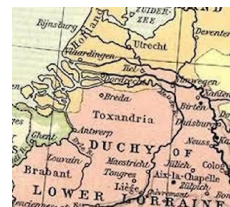

Uni avec **DE TINTAGEL Catheoys** - 422 -

1 enfant est né de cette union :

o **DE TOXANDRIE Huano** - 419 -

¹ Note Générale : Notes individuelles

La Toxandrie est une région au nord de la Gaule romaine, dont l'emplacement pourrait être la région sablonneuse comprise entre l'Escaut et la Meuse (Campine, Brabant, Limbourg).

Selon Lucien Musset, elle peut correspondre à la zone du peuple des Texandri (probablement devenu des Tongres par la suite, situé par Pline l'Ancien à l'ouest de l'Escaut, ou à la Texandria, citée au IXe siècle comme étant au nord-est d'Anvers).

C'est la région où s'installèrent des Francs saliens combattus par l'empereur Constant Ier entre 340 et 350, puis admis sur ce territoire avec un statut de peuple fédéré (Libanios, or, LIX, 127). Cet îlot franc à l'intérieur de l'Empire romain resta mal soumis, et en 358 l'empereur Julien dut après son intervention militaire reconnaître l'installation d'autres émigrés Francs saliens en Toxandrie (Ammien Marcellin



422. **DE TINTAGEL Catheoys**, Sosa 9223372036854775809, Génération LXIV

Née en 0150 à Tintagel (15549).



Unie avec **DE TOXANDRIE Farabert** - 421 -

Fils de **DES SICAMBRES Hilderic** - 423 - (°120)

Né en 0120.

et de **DE RUGIE Hasilda** - 424 -

Née à Riga (Lettonie).

Décédée en 0179.

Premier enfant de Hilderic et deuxième de Hasilda.

A sa naissance, son père était âgé de 29 ans.

1 enfant est né de cette union :

o **DE TOXANDRIE Huano** - 419 -



423. **DES SICAMBRES Hilderic**¹, Sosa 18446744073709551616, Génération LXV

Fils de **DES SICAMBRES Sunno Marcomir IV** - 425 - (°103 +148), Roi des Francs (127), roi des Sicambres (26e, 127-148)

Né en 0103 à Orléans (45000).

Décédé en 0148 à Old (Sachsen) âgé de 45 ans.

et de **OF BRITONS CAMELOT ATHILDIS** - 426 -, Princesse de Britannia

Décédée en 0170.

Premier enfant de Sunno et deuxième de ATHILDIS.

A sa naissance, son père était âgé de 17 ans.

Né en 0120.

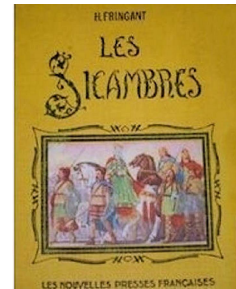

Uni avec **DE RUGIE Hasilda** - 424 -

1 enfant est né de cette union :

◦ **DE TOXANDRIE Farabert** - 421 -

¹ Note Générale : Notes individuelles

Les Sicambres ou Sugambres (var. Sicambri, Sicambers, Sigambrer, Sugumbrer, Sugambri ou Sicambriens) constituaient un peuple germanique ou celtique établi, au Ier siècle av. J.-C., sur la rive droite du Rhin (entre les rivières Ruhr et Sieg, de cette dernière est tirée leur nom), selon Jules César.

Séparés par le Rhin, ils étaient voisins des Atuatuques avant la conquête romaine. Leur nom pourrait provenir des Cimbres, d'où l'origine des noms peut-être celtisés de leurs chefs tels Deudorix et Baetorix.

Après le transfert des Ubiens (alliés des Romains) du côté de l'Empire, causé par le harcèlement des Sicambres, ces derniers occupent les territoires délaissés par la tribu ubienne. César, lors de la guerre des Gaules, ravage leurs terres lors de sa première traversée du Rhin car ils ont recueilli ses ennemis, mais ne peut combattre leur armée. Le peuple germanique, deux ans plus tard, traverse le Rhin lors de l'extermination des Éburons et surprend le camp de Quintus Cicero, qui s'en sort à grande perte. L'arrivée de César fait se replier les Sicambres sur leurs terres outre-Rhin.

En 8 ap. J.-C., Tibère déporte une grande partie des Sicambres, vaincus, en Gaule, sur la rive gauloise du Rhin. Suétone affirme qu'ils s'étaient donnés aux Romains, en tant que dediticii, ce qui leur avait permis d'obtenir des terres. L'historien romain parle de 40000 Sicambres déportés, chiffre invérifiable.



424. **DE RUGIE Hasilda**¹, Sosa 18446744073709551617, Génération LXV

Décédée en 0179.

Née à Riga (Lettonie).



Uni avec **DES SICAMBRES Hilderic** - 423 -

Fils de **DES SICAMBRES Sunno Marcomir IV** - 425 - (°103 +148), Roi des Francs (127), roi des Sicambres (26e, 127-148)

Né en 0103 à Orléans (45000).

Décédé en 0148 à Old (Sachsen) âgé de 45 ans.

et de **OF BRITONS CAMELOT ATHILDIS** - 426 -, Princesse de Britannia

Décédée en 0170.

Premier enfant de Sunno et deuxième de ATHILDIS.

A sa naissance, son père était âgé de 17 ans.

1 enfant est né de cette union :

◦ **DE TOXANDRIE Farabert** - 421 -

Uni avec **DE MENAPIE Julius**

Fils de **DE MENAPIE Carolus II**

Né à Gentbrugge (44022).
et de **OF BRITONS CAMELOT ATHILDIS** - 426 -, Princesse de Britannia
Décédée en 0170.
Premier enfant de Carolus et ATHILDIS.

1 enfant est né de cette union :

- o **DE MENAPIE Octavius**
Décédé en 0212 à Batavia (Hollande).

¹ Note Générale : : Notes Individuelles

Les Ruges sont un peuple germanique provenant de la Baltique. Arrivés à proximité de l'Empire romain vers le IV^e siècle après J.-C, ils remontent l'Oder et passent en Silésie, puis, après avoir chassé les Quades en 406, en Moravie. Après l'effondrement de l'empire d'Attila, ils se séparent en deux groupes : un premier groupe s'établit en Thrace et entre au service de l'Empire d'Orient (Jordanès, Getica, 266). un second groupe, plus important, s'installe dans un territoire difficile à délimiter au nord du Danube entre la Basse-Autriche et la Moravie. Après l'effondrement de l'empire d'Attila en 453, les Ruges vivent sous la pression du royaume ostrogothique de Pannonie. Le roi des Ruges, Flaccitheus, se joint alors à la coalition de peuples germaniques dirigée contre les Ostrogoths (Eugippe, Vita sancti Severini,). La coalition subit une défaite sur la Bolia en 469.

Il faut attendre le retrait volontaire des Ostrogoths en 472 pour voir la situation des Ruges s'améliorer. Ils peuvent alors étendre leur influence dans cette région danubienne du Norique, notamment sous le règne du roi Feletheus (aussi appelé Feva ou Fewa)



425. **DES SICAMBRES Sunno Marcomir IV**, Roi des Francs (127), roi des Sicambres (26e, 127-148) ¹,
Sosa 36893488147419103232, Génération LXVI

Fils de **DES FRANCS SICAMBRES Odomar IV** - 427 -

Décédé en 0128.

et de **DE RUGIE Hasilda** - 428 - (°128)

Née en 0128.

Deuxième enfant de Odomar et Hasilda.

A sa naissance, sa mère était âgée de 25 ans.

Professions : Roi des Francs (127).

Professions : roi des Sicambres (26e.

Professions : 127-148).

Né en 0103 à Orléans (45000).

Décédé en 0148 à Old (Sachsen) âgé de 45 ans.



Uni avec **OF BRITONS CAMELOT ATHILDIS** - 426 -

1 enfant est né de cette union :

- o **DES SICAMBRES Hilderic** - 423 -

¹ Note Générale : Notes individuelles

Le roi Marcomer IV (? -169) des Francs, fonda la ville de Marburg, en Allemagne, épousa une princesse Athildis de Camulod, sœur aînée du roi Lleiffer Mawr (ou Lucius) de Grande-Bretagne

En 8 ap. J.-C., Tibère déporte une grande partie des Sicambres, vaincus, en Gaule, sur la rive gauloise du Rhin 3. Suétone affirme qu'ils s'étaient donnés aux Romains, en tant que dediticii, ce qui leur avait permis d'obtenir des terres 3. L'historien romain parle de 40 000 Sicambres déportés, chiffre invérifiable 3



426. **OF BRITONS CAMELOT ATHILDIS**, Princesse de Britannia ¹, Sosa 36893488147419103233,
Génération LXVI

Professions : Princesse de Britannia.
Décédée en 0170.



Unie avec **DES SICAMBRES Sunno Marcomir IV** - 425 -
Fils de **DES FRANCS SICAMBRES Odomar IV** - 427 -
Décédé en 0128.
et de **DE RUGIE Hasilda** - 428 - (°128)
Née en 0128.
Deuxième enfant de Odomar et Hasilda.
A sa naissance, sa mère était âgée de 25 ans.

1 enfant est né de cette union :

o **DES SICAMBRES Hilderic** - 423 -

Unie avec **DE MENAPIE Carolus II**
Fils de **DE MENAPIE Priapus**
Décédé en 0111.
et de **INCONNUE Inconnue**
Premier enfant de Priapus et Inconnue.

1 enfant est né de cette union :

o **DE MENAPIE Julius**
Uni avec **DE RUGIE Hasilda** - 424 -.
Décédé en 0172 à Cassel (59).

¹ Note Générale : Mariage, Enfants

Mariée avec Sunno Marcomir IV des FRANCS SICAMBRES ca 100-167 (Parents : Odomir IV Odomir Audemar Poiodomar des FRANCS SICAMBRES 80-128 & Hasilda Hafilda ? ca 85-128/) dont H Hilderic Clodomir IV des FRANCS SICAMBRES ca 120-166 marié avec Hasilda Hastilde Hasfilda des RUGES ca 125-179 Mariée avec Charles II Carolus II des FRANCS SICAMBRES ca 95- (Parents : Priapus des FRANCS SICAMBRES ca 75-111 & Ne NE ca 75-) dont H Julius des FRANCS SICAMBRES ca 120-172 marié avec Hasilda Hastilde Hasfilda des RUGES ca 125-179

--- : Notes individuelles

Camelot, aussi appelée Camaloth ou Camaaloth, est une ville. Camelot était le siège de la cour du roi Arthur, souverain de « Bretagne », soit l'actuel emplacement de l'Angleterre(au sud du mur d'Hadrien), du pays de Galles et de l'Armorique. Arthur et la reine Guenièvre y tenaient leur cour où fut instituée la Table ronde.



427. **DES FRANCS SICAMBRES Odomar IV**, Sosa 73786976294838206464, Génération LXVII

Fils de **DES FRANCS SICAMBRES Richebert** - 429 - (°65 +114)
Né en 0065 à Friesland (Pays-Bas).
Décédé en 0114 à Pays Bas âgé de 49 ans.
et de **OF BRITONS Ascyla** - 430 - (°61 +112)
Née en 0061.
Décédée en 0112 âgé de 51 ans.
Premier enfant de Richebert et Ascyla.
Décédé en 0128.



Uni avec **DE RUGIE Hasilda** - 428 -

2 enfants sont nés de cette union :

- **VON KOLN Ubior**
Né en 0100.
- **DES SICAMBRES Sunno Marcomir IV** - 425 -



428. **DE RUGIE Hasilda**, Sosa 73786976294838206465, Génération LXVII
Née en 0128.

Unie avec **DES FRANCS SICAMBRES Odomar IV** - 427 -

Fils de **DES FRANCS SICAMBRES Richebert** - 429 - (°65 +114)

Né en 0065 à Friesland (Pays-Bas).

Décédé en 0114 à Pays Bas âgé de 49 ans.

et de **OF BRITONS Ascyla** - 430 - (°61 +112)

Née en 0061.

Décédée en 0112 âgé de 51 ans.

Premier enfant de Richebert et Ascyla.

2 enfants sont nés de cette union :

- **VON KOLN Ubior**
Né en 0100.
- **DES SICAMBRES Sunno Marcomir IV** - 425 -



429. **DES FRANCS SICAMBRES Richebert**¹, Sosa 147573952589676412928, Génération LXVIII

Fils de **DES FRANCS SICAMBRES ROCHERIUS Rothaire** - 431 - (°45 +90)

Né en 0045.

Décédé en 0090 âgé de 45 ans.

et de **DES FRANCS SICAMBRES Grotte** - 432 - (°44 +100), Reine des Francs,

Reine des Sicambres

Née en 0044 à Troie (Macédoine).

Décédée en 0100 à France âgé de 56 ans.

Premier enfant de Rothaire et Grotte.

A sa naissance, ses père et mère étaient âgés de 20 ans et 21 ans.

Né en 0065 à Friesland (Pays-Bas).

Décédé en 0114 à Pays Bas âgé de 49 ans.



Uni avec **OF BRITONS Ascyla** - 430 -

1 enfant est né de cette union :

- **DES FRANCS SICAMBRES Odomar IV** - 427 -

¹ Note Générale : Notes individuelles

A fondé Brandebourg, combat les Romains et Goths, Les Francs eux-mêmes utilisaient des scramasaxes (épée de taille moyenne), des angons ou framées (lances à crochet permettant d'immobiliser l'adversaire en se fichant dans son bouclier), et des francisques (haches de jet à simple tranchant). Ces armes qui étaient technologiquement développées pour l'époque, alliées à un savoir-faire au combat développé par les Francs, sans cesse menacés à l'époque par leurs voisins germaines, celtes et romains, ont permis à ce peuple de s'imposer assez rapidement mais au prix de durs combats... Au combat, ils n'employaient initialement ni casque, ni cuirasse, c'est-à-dire tête nue et poitrine découverte. Comme ils préféraient l'infanterie à la cavalerie, les guerriers francs portaient leur scramasaxe sur la cuisse et tenaient leur bouclier de cuir sur la main gauche Ils ne possédaient pas de cavalerie lourde. « Ils se servent rarement de longues lances ; ils portent des javelots (hastæ) dits framées, dont le fer est étroit et court. C'est

un trait acéré, fait pour être lancé ou pour le combat rapproché. Le cavalier n'a qu'un bouclier ou une framée, les fantassins nus ou vêtus d'un léger sayon, lancent des javelots ; chacun d'entre eux en lance successivement plusieurs... Leurs chevaux ne sont ni fins ni agiles, ni éduqués à l'exercice ».

Cavalerie carolingienne. Ils lançaient les francisques de manière à briser les boucliers en bois recouverts de cuir. Le système de défense consistait à se grouper en cunei (coin triangulaire) et à faire tournoyer en l'air leurs longues épées. Ils attendaient alors l'ennemi et abattaient, par la force du tournoiement, les épées sur l'adversaire. Le scramasaxe permettait d'affronter les ennemis au corps-à-corps. Le bloc triangulaire ne bougeant pas, ils pouvaient se faire massacrer en cas de sous-effectifs ou d'attaque par surprise⁷³. Les victoires de Clovis sont en partie dues au fait qu'il alignait sur le champ de bataille non seulement ses Saliens, mais aussi des cohortes de Gallo-romains, et qu'il s'attachait à garder vivantes la rigueur et la stratégie de l'armée romaine, dans laquelle nombre de Saliens avaient servi en tant que Lètes.

La cavalerie lourde se développa chez les Carolingiens. Les soldats de Charlemagne étaient armés d'épées mais aussi d'arcs et de flèches. Ils se protégeaient avec un équipement sophistiqué pour l'époque : le plus fréquent était la cotte de mailles qui protégeait efficacement des lances et des épées mais pas des flèches dont le choc était cependant absorbé, le pourpoint sous la cotte pouvant alors amortir la pointe de la flèche ; la cuirasse d'écaillés était très adaptée contre les flèches en les faisant ricocher.



430. **OF BRITONS Ascyla**¹, Sosa 147573952589676412929, Génération LXVIII

Née en 0061.

Décédée en 0112 âgée de 51 ans.



Unie avec **DES FRANCS SICAMBRES Richebert** - 429 -

Fils de **DES FRANCS SICAMBRES ROCHERIUS Rothaire** - 431 - (°45 +90)

Né en 0045.

Décédé en 0090 âgé de 45 ans.

et de **DES FRANCS SICAMBRES Grotte** - 432 - (°44 +100), Reine des Francs, Reine des Sicambres

Née en 0044 à Troie (Macédoine).

Décédée en 0100 à France âgée de 56 ans.

Premier enfant de Rothaire et Grotte.

A sa naissance, ses père et mère étaient âgés de 20 ans et 21 ans.

1 enfant est né de cette union :

o **DES FRANCS SICAMBRES Odomar IV** - 427 -

¹ Note Générale : Notes individuelles

"Maeve" est un portrait de la reine de guerrier de la mythologie celtique. Elle est une reine entêtée et impitoyable qui a des liens avec le monde de féerie et joue un rôle crucial dans le conte celtique du bétail Raid de Cooley. cfr. pinterest



431. **DES FRANCS SICAMBRES ROCHERIUS Rothaire**¹, Sosa 295147905179352825856, Génération LXIX

Fils de **DES FRANCS Anthenor IV** - 433 - (°30 +69)

Né en 0030.

Décédé en 0069 âgé de 39 ans.

et de **INCONNUE Inconnue** - 434 -

Premier enfant de Anthenor et Inconnue.

A sa naissance, son père était âgé de 15 ans.

Né en 0045.

Décédé en 0090 âgé de 45 ans.



Uni avec **DES FRANCS SICAMBRES Grotte** - 432 -

Fille de **DES FRANCS Manapius De Ménapie** - 435 - (°17 +44)

Né en 0017.

Décédé en 0044 âgé de 27 ans.

et de **INCONNUE Inconnue** - 436 -

Premier enfant de Manapius et Inconnue.

A sa naissance, son père était âgé de 27 ans.

1 enfant est né de cette union :

◦ **DES FRANCS SICAMBRES Richebert** - 429 -

¹ Note Générale : Notes individuelles

La langue ou peut-être les dialectes originellement parlés par les Francs se rattachent aux langues du groupe germanique occidental (ou westique). Les peuples germaniques au nord du Rhin et des Alpes, qui acquièrent une culture écrite en dehors de l'empire gardèrent leur propre langue, les peuples qui s'établirent dans l'empire abandonnèrent leur langue pour le latin vulgaire. Cependant, les Francs installés en Gaule du nord donnèrent une coloration spécifique au latin vulgaire parlé en ces contrées, qui aboutit plus tard aux langues d'oïl, et notamment aux dialectes septentrionaux (picard, wallon, normand, champenois et bas-lorrain).

Historiquement, les Francs du début du Ier millénaire parlaient des dialectes du groupe linguistique dit bas-francique, groupe dans lequel on classe le néerlandais, entre autres. On ne connaît pas de forme écrite du vieux bas-francique, c'est essentiellement une langue reconstituée par les spécialistes. Il existe bien l'inscription runique de Bergakker, mais sa provenance exacte reste à éclairer. Le vieux bas-francique est souvent appelé improprement francique, alors que les langues franciques proprement dites, comprennent aussi des dialectes du moyen allemand et du haut allemand dans la taxinomie actuelle des langues



432. **DES FRANCS SICAMBRES Grotte**, Reine des Francs, Reine des Sicambres ¹, Sosa
295147905179352825857, Génération LXIX

Fille de **DES FRANCS Manapius De Ménapie** - 435 - (°17 +44)

Né en 0017.

Décédé en 0044 âgé de 27 ans.

et de **INCONNUE Inconnue** - 436 -

Premier enfant de Manapius et Inconnue.

A sa naissance, son père était âgé de 27 ans.

Professions : Reine des Francs.

Professions : Reine des Sicambres.

Née en 0044 à Troie (Macédoine).

Décédée en 0100 à France âgé de 56 ans.



Unie avec **DES FRANCS SICAMBRES ROCHERIUS Rothaire** - 431 -

Fils de **DES FRANCS Anthenor IV** - 433 - (°30 +69)

Né en 0030.

Décédé en 0069 âgé de 39 ans.

et de **INCONNUE Inconnue** - 434 -

Premier enfant de Anthenor et Inconnue.

A sa naissance, son père était âgé de 15 ans.

1 enfant est né de cette union :

- o **DES FRANCS SICAMBRES Richebert** - 429 -

¹ Note Générale : Mariée avec ROTHAIRES ROCHERIUS DES FRANCS SICAMBRES (Parents : ANTHENOR DES FRANCS 30-ca 69 &?? dont H RICHELERT DES FRANCS SICAMBRES marié avec ASCYLA OF BRITONS ca 61-ca 112



433. **DES FRANCS Anthenor IV**, Sosa 590295810358705651712, Génération LXX

Fils de **DES FRANCS Chlodimir III** - 437 -

et de **INCONNUE Inconnue** - 438 -

Deuxième enfant de Chlodimir et Inconnue.

Né en 0030.

Décédé en 0069 âgé de 39 ans.



Uni avec **INCONNUE Inconnue** - 434 -

1 enfant est né de cette union :

- o **DES FRANCS SICAMBRES ROCHERIUS Rothaire** - 431 -



434. **INCONNUE Inconnue**, Sosa 590295810358705651713, Génération LXX

Unie avec **DES FRANCS Anthenor IV** - 433 -

Fils de **DES FRANCS Chlodimir III** - 437 -

et de **INCONNUE Inconnue** - 438 -

Deuxième enfant de Chlodimir et Inconnue.

1 enfant est né de cette union :

- o **DES FRANCS SICAMBRES ROCHERIUS Rothaire** - 431 -



435. **DES FRANCS Manapius De Ménapie**¹, Sosa 590295810358705651714, Génération LXX

Fils de **DES FRANCS Chlodimir III** - 437 -

et de **INCONNUE Inconnue** - 438 -

Premier enfant de Chlodimir et Inconnue.

Né en 0017.

Décédé en 0044 âgé de 27 ans.



Uni avec **INCONNUE Inconnue** - 436 -

2 enfants sont nés de cette union :

- o **DES FRANCS SICAMBRES Grotte** - 432 -

- o **DES FRANCS Valérius De Menapie**

Uni avec **INCONNUE Inconnue**.

¹ Note Générale : Chef



436. **INCONNUE Inconnue**, Sosa 590295810358705651715, Génération LXX

Unie avec **DES FRANCS Manapius De Ménapie** - 435 -

Fils de **DES FRANCS Chlodomir III** - 437 -

et de **INCONNUE Inconnue** - 438 -

Premier enfant de Chlodomir et Inconnue.

2 enfants sont nés de cette union :

o **DES FRANCS SICAMBRES Grotte** - 432 -

o **DES FRANCS Valérius De Menapie**

Uni avec **INCONNUE Inconnue**.



437. **DES FRANCS Chlodomir III**¹, Sosa 1180591620717411303424, Génération LXXI

Fils de **DES FRANCS (MARCOMIR III des GERMAINS) Marcomir** - 439 -

Décédé en 0049.

et de **INCONNUE Inconnue** - 440 -

Premier enfant de Marcomir et Inconnue.

Uni avec **INCONNUE Inconnue** - 438 -

2 enfants sont nés de cette union :

o **DES FRANCS Manapius De Ménapie** - 435 -

o **DES FRANCS Anthenor IV** - 433 -

¹ Note Générale : : Notes individuelles

Faute d'une documentation germanique écrite, les différents chefs francs des IIIe au Ve siècles ne sont connus que par les textes latins. Comme les Romains n'ont commencé à parler des Francs uniquement quand ces derniers entrèrent en relation avec l'Empire romain, la connaissance à leur sujet ne peut être que fragmentaire. De plus les auteurs romains ne parlent que de Francs et ne font que rarement la distinction entre les peuples qui composent cette ligue, ou plus tard avec la localisation des différents rois ou chefs. À partir du IVE siècle, de nombreux officiers issus de l'aristocratie franque se mettent au service de Rome.



438. **INCONNUE Inconnue**, Sosa 1180591620717411303425, Génération LXXI

Unie avec **DES FRANCS Chlodomir III** - 437 -

Fils de **DES FRANCS (MARCOMIR III des GERMAINS) Marcomir** - 439 -

Décédé en 0049.

et de **INCONNUE Inconnue** - 440 -

Premier enfant de Marcomir et Inconnue.

2 enfants sont nés de cette union :

o **DES FRANCS Manapius De Ménapie** - 435 -

o **DES FRANCS Anthenor IV** - 433 -



439. **DES FRANCS (MARCOMIR III des GERMAINS) Marcomir**¹, Sosa 2361183241434822606848, Génération LXXII

Fils de **DES FRANCS Clodius II** - 441 - (°35 +19)

Né le 0035 av. JC.

Décédé en 0019 âgé de 54 ans.

et de **INCONNUE Inconnue** - 442 -

Premier enfant de Clodius et Inconnue.

Décédé en 0049.



Uni avec **INCONNUE Inconnue** - 440 -

1 enfant est né de cette union :

o **DES FRANCS Chlodomir III** - 437 -

¹ Note Générale : Notes individuelles

Hypothèses

Les Francs sont une ligue à caractère militaire entre plusieurs peuples qui s'est formée au milieu du IIIe siècle en réponse à la formation de la ligue des Alamans. Elle comprenait d'abord les Chamaves, les Chattuaires, les Bructères, les Ampsivariens et les Saliens. Plus tard, d'autres peuples rejoignent la ligue : les Usipètes, les Tencières et les Tubantes. Quelques peuples installés dans la Gaule Belgique rejoignent les Francs au cours du Ve siècle : les Tongres et les Ubiens. Godefroy Kurth, Jean Pierre Poly et Christian Settipani ajoutent à cette liste les Chauques, mais cet avis n'est pas partagé par tous les historiens. Quant aux Sicambres, c'est un peuple du Ier siècle dont les descendants semblent s'être par la suite fondus dans les peuples qui constituèrent la ligue franque.

Il semble que le terme de Francs saliens désigne un ensemble de peuples francs, localisés vers l'embouchure du Rhin, tandis que les peuples francs situés en amont sont qualifiés de Francs rhénans ou plus tardivement (VIIe siècle) de Francs ripuaires.

L'un des phénomènes remarquables de l'histoire de la légende des origines troyennes des Français est la montée en puissance de la référence à la Gaule et aux Gaulois.

Rigord modifie le premier la présentation de l'arrivée des descendants des Troyens en Gaule en introduisant l'idée d'une arrivée de ces derniers en deux phases correspondant respectivement à l'installation des Gaulois puis des Francs, peuples partageant la même origine troyenne.

Ainsi, une partie des troyens quittent Sicambrie bien avant l'épisode des Alains sous la conduite du duc Ybor. Ces derniers s'installent en Gaule et fondent Lutèce et les grandes villes gauloises dès le IXe siècle av. J.-C..

L'adjonction de cet épisode a pour intérêt de donner aux Gaulois comme aux Francs les mêmes ancêtres troyens. Les Français du Moyen Âge sont donc issus d'un seul et même peuple et non d'un mélange car Francs et Gaulois sont du même sang. Ce thème passe dans le texte des Grandes Chroniques de France, où il est dit que lorsque Marcomir, fils de Priam d'Autriche de la lignée de Priam de Troie, arriva en Gaule avec ses compagnons, c'est-à-dire les Francs, ils firent un seul peuple avec les descendants d'Ybor et de ses hommes, c'est-à-dire les Gaulois. L'arrivée des Francs n'est pas une conquête mais correspond aux retrouvailles de différentes branches du même peuple troyen séparées par l'histoire.

En plus des Grandes Chroniques de France, l'idée d'une installation en deux vagues est reprise dans de nombreux textes, ainsi par Jean de Paris, par Honoré Bonet, par Guillaume Cousinot et de nombreux autres auteurs. Guillaume le Breton insiste sur le bon accueil réservé par les Gaulois aux Francs et l'union entre ces deux branches issues d'une souche commune troyenne.

Dès Rigord, les Gaulois se voient attribués leurs caractéristiques historiques propres. Ainsi, Jean de Paris évoque Brennus et les nombreux chefs gaulois d'avant la conquête romaine. Raoul de Presles cite le gouvernement des druides



440. **INCONNUE Inconnue**, Sosa 2361183241434822606849, Génération LXXII

Unie avec **DES FRANCS (MARCOMIR III des GERMAINS) Marcomir** - 439 -

Fils de **DES FRANCS Clodius II** - 441 - (°35 +19)

Né le 0035 av. JC.

Décédé en 0019 âgé de 54 ans.

et de **INCONNUE Inconnue** - 442 -

Premier enfant de Clodius et Inconnue.

1 enfant est né de cette union :

o **DES FRANCS Chlodomir III** - 437 -



441. **DES FRANCS Clodius II**¹, Sosa 4722366482869645213696, Génération LXXIII

Fils de **DES FRANCS SICAMBRES Francus I** - 443 - (°56 +7), Roi des Sicambres
Chef Francs

Né le 0056 av. JC à Cambrai (59).

Décédé en 0007 âgé de 63 ans.

et de **DES GERMAINS (Lothilde VON THURINGEN) Lothilde** - 444 -
Premier enfant de Francus et Lothilde.

A sa naissance, son père était âgé de 21 ans.

Né le 0035 av. JC.

Décédé en 0019 âgé de 54 ans.



Uni avec **INCONNUE Inconnue** - 442 -

1 enfant est né de cette union :

o **DES FRANCS (MARCOMIR III des GERMAINS) Marcomir** - 439 -

¹ Note Générale : 18ème Roi des Francs Sicambres



442. **INCONNUE Inconnue**, Sosa 4722366482869645213697, Génération LXXIII

Unie avec **DES FRANCS Clodius II** - 441 -

Fils de **DES FRANCS SICAMBRES Francus I** - 443 - (°56 +7), Roi des Sicambres Chef Francs

Né le 0056 av. JC à Cambrai (59).

Décédé en 0007 âgé de 63 ans.

et de **DES GERMAINS (Lothilde VON THURINGEN) Lothilde** - 444 -
Premier enfant de Francus et Lothilde.

A sa naissance, son père était âgé de 21 ans.

1 enfant est né de cette union :

o **DES FRANCS (MARCOMIR III des GERMAINS) Marcomir** - 439 -



443. **DES FRANCS SICAMBRES Francus I**, Roi des Sicambres Chef Francs ¹, Sosa 9444732965739290427392, Génération LXXIV

Fils de **DES SICAMBRES Antharius Dit Antharius Cassender** - 445 - (°98 +38)

Né le 0 0098 av. JC.

Décédé le 0038 av. JC âgé de 60 ans.

et de **EPOUSE des SICAMBRES Y X** - 446 -
Premier enfant de Antharius et Y.

A sa naissance, son père était âgé de 42 ans.

Né le 0056 av. JC à Cambrai (59).

Professions : Roi des Sicambres Chef Francs.

Décédé en 0007 âgé de 63 ans.



Uni avec **DES GERMAINS (Lothilde VON THURINGEN) Lothilde** - 444 -

1 enfant est né de cette union :

o **DES FRANCS Clodius II** - 441 -

¹ Note Générale : --- : Mariage (avec LOTHILDE DE THURINGE)

--- : Décès

--- : Mariage, Enfants

Marié avec **LOTHILDE DE THURINGE** dont
H **CLODIUS II DES FRANCS** †?19

--- : Notes individuelles

Avant l'unification de la Gaule entreprise par Clovis et ses fils, il existait plusieurs royaumes francs et les écrits romains ont livré le nom de plusieurs chefs et rois francs au cours des âges

Francus 1er des Sicambres des Francs, Roi des Francs Saliens de - 37 à -9 avant J-C.

Les Saliens sont les membres d'un des peuples germaniques qui constituent la ligue des Francs. Ce peuple vivait à l'origine sur la rive droite du Rhin, comme tous les autres peuples francs, à proximité de son embouchure quant à eux. Ils étaient voisins des Chamaves et des Bataves, autres peuples francs, mais aussi de deux autres peuples non francs, les Frisons et les Chauques.

Par la suite, le roi Clodion le Chevelu conduit une partie des Francs, dénommés Francs Saliens déjà établis en Gaule Belgique, autour de Cambrai, où il fonde un royaume dont hérite le roi Clovis I er. On ne sait si ce groupe de Francs saliens est uniquement composé du peuple salien ou plus vraisemblablement s'il regroupe les peuples francs voisins, dont l'histoire devient silencieuse à partir du moment où l'on parle des Francs saliens.

https://fr.wikipedia.org/wiki/Francs_salien

Rois à l'origine de la Dynastie des Mérovingiens ...

Les Sicambres ou Sugambres (var. Sicambri, Sicambers, Sigambrer, Sugumbrer, Sugambri ou Sicambriens) constituaient un peuple germanique ou celtique établi, au ier siècle av. J.-C., sur la rive droite du Rhin (entre les rivières Ruhr et Sieg, de cette dernière est tirée leur nom), selon Jules César. Séparés par le Rhin, ils étaient voisins des Atuatuques avant la conquête romaine. Leur nom pourrait provenir des Cimbres, d'où l'origine des noms peut-être celtisés de leurs chefs tels Deudorix et Bactorix.

Source:Wikipedia



444. **DES GERMAINS (Lothilde VON THURINGEN) Lothilde**, Sosa 9444732965739290427393, Génération LXXIV

Unie avec **DES FRANCS SICAMBRES Francus I** - 443 -

Fils de **DES SICAMBRES Antharius Dit Antharius Cassender** - 445 - (°98 +38)

Né le 0 0098 av. JC.

Décédé le 0038 av. JC âgé de 60 ans.

et de **EPOUSE des SICAMBRES Y X** - 446 -

Premier enfant de Antharius et Y.

A sa naissance, son père était âgé de 42 ans.

1 enfant est né de cette union :

o **DES FRANCS Clodius II** - 441 -



445. **DES SICAMBRES Antharius Dit Antharius Cassender**, Sosa 18889465931478580854784, Génération LXXV

Fils de **DES SICAMBRES Cassender Dit Cassender Merodachus** - 447 - (°119 +38)

Né le 0119 av. JC.

Décédé le 0 0038 av. JC âgé de 81 ans.

et de **EPOUSE des SICAMBRES Y X** - 448 -

Premier enfant de Cassender et Y.

A sa naissance, son père était âgé de 21 ans.

Né le 0 0098 av. JC.

449. **DES SICAMBRES Merodachus Dit Merodachus,** Roi des Francs, Sosa 75557863725914323419136, Génération LXXVII

Fils de **DES SICAMBRES Clodomir II** - 451 - (°165 +128)

Né le 0165 av. JC.

Décédé le 0128 av. JC âgé de 37 ans.

et de **XXXXXXXX Yyyyy** - 452 -

Premier enfant de Clodomir et Yyyyy.

A sa naissance, son père était âgé de 20 ans.

Né le 0145 av. JC.

Professions : Roi des Francs.

Décédé le 0094 av. JC âgé de 51 ans.

Uni avec **EPOUSE des SICAMBRES Y X** - 450 -

1 enfant est né de cette union :

o **DES SICAMBRES Cassender Dit Cassender Merodachus** - 447 -



450. **EPOUSE des SICAMBRES Y X,** Sosa 75557863725914323419137, Génération LXXVII

Unie avec **DES SICAMBRES Merodachus Dit Merodachus** - 449 -

Fils de **DES SICAMBRES Clodomir II** - 451 - (°165 +128)

Né le 0165 av. JC.

Décédé le 0128 av. JC âgé de 37 ans.

et de **XXXXXXXX Yyyyy** - 452 -

Premier enfant de Clodomir et Yyyyy.

A sa naissance, son père était âgé de 20 ans.

1 enfant est né de cette union :

o **DES SICAMBRES Cassender Dit Cassender Merodachus** - 447 -



451. **DES SICAMBRES Clodomir II**¹, Sosa 151115727451828646838272, Génération LXXVIII

Fils de **DES SICAMBRES Anthéonor IV** - 453 - (°192 +148)

Né le 0192 av. JC à Cambrai (59).

Décédé le 0148 av. JC âgé de 44 ans.

et de **XXXXXXXX Yyyyyy** - 454 -

Premier enfant de Anthéonor et Yyyyyy.

A sa naissance, son père était âgé de 27 ans.

Né le 0165 av. JC.

Décédé le 0128 av. JC âgé de 37 ans.

Uni avec **XXXXXXXX Yyyyy** - 452 -

1 enfant est né de cette union :

o **DES SICAMBRES Merodachus Dit Merodachus** - 449 -

¹ Note Générale : Dernier Roi des Sicambres



452. **XXXXXXXX Yyyyy,** Sosa 151115727451828646838273, Génération LXXVIII

Unie avec **DES SICAMBRES Clodomir II** - 451 -

Fils de **DES SICAMBRES Anthéonor IV** - 453 - (°192 +148)

Né le 0192 av. JC à Cambrai (59).

Décédé le 0148 av. JC âgé de 44 ans.
et de **XXXXXXXX Yyyyyy** - 454 -
Premier enfant de Anthénor et Yyyyyy.
A sa naissance, son père était âgé de 27 ans.

1 enfant est né de cette union :

o **DES SICAMBRES Merodachus Dit Merodachus** - 449 -



453. **DES SICAMBRES Anthénor IV**, Sosa 302231454903657293676544, Génération LXXIX

Fils de **DES SICAMBRES Clodius I (Clovis 1er)** - 455 - (°222 +164)

Né vers le 0222 av. JC.

Décédé vers le 0164 av. JC à environ 58 ans.

et de **XXXXXXXX ; Xx Yyy** - 456 -

Premier enfant de Clodius et Yyy.

A sa naissance, son père était âgé d'environ 30 ans.

Né le 0192 av. JC à Cambrai (59).

Décédé le 0148 av. JC âgé de 44 ans.

Uni avec **XXXXXXXX Yyyyyy** - 454 -

1 enfant est né de cette union :

o **DES SICAMBRES Clodomir II** - 451 -



454. **XXXXXXXX Yyyyyy**, Sosa 302231454903657293676545, Génération LXXIX

Unie avec **DES SICAMBRES Anthénor IV** - 453 -

Fils de **DES SICAMBRES Clodius I (Clovis 1er)** - 455 - (°222 +164)

Né vers le 0222 av. JC.

Décédé vers le 0164 av. JC à environ 58 ans.

et de **XXXXXXXX ; Xx Yyy** - 456 -

Premier enfant de Clodius et Yyy.

A sa naissance, son père était âgé d'environ 30 ans.

1 enfant est né de cette union :

o **DES SICAMBRES Clodomir II** - 451 -



455. **DES SICAMBRES Clodius I (Clovis 1er)**, Sosa 604462909807314587353088, Génération LXXX

Fils de **DES SICAMBRIES Marcomirus Marcomir II** - 457 -

et de **XXXXX Xxxx** - 458 -

Premier enfant de Marcomirus et Xxxx.

Né vers le 0222 av. JC.

Décédé vers le 0164 av. JC à environ 58 ans.

Uni avec **XXXXXXXX ; Xx Yyy** - 456 -

1 enfant est né de cette union :

o **DES SICAMBRES Anthénor IV** - 453 -





465. **DE SICAMBRIES Dioclés**, Sosa 19342813113834066795298816, Génération LXXXV

Fils de **DE SICAMBRIES HélènuS V** - 467 -

et de **CLARE Emaline** - 468 -

Premier enfant de HélènuS et Emaline.

Uni avec **Sue Jane** - 466 -

1 enfant est né de cette union :

o **DE SICAMBRIES Bazan (Bassanus Magnus)** - 463 -



466. **Sue Jane**, Sosa 19342813113834066795298817, Génération LXXXV

Unie avec **DE SICAMBRIES Dioclés** - 465 -

Fils de **DE SICAMBRIES HélènuS V** - 467 -

et de **CLARE Emaline** - 468 -

Premier enfant de HélènuS et Emaline.

1 enfant est né de cette union :

o **DE SICAMBRIES Bazan (Bassanus Magnus)** - 463 -



467. **DE SICAMBRIES HélènuS V**, Sosa 38685626227668133590597632, Génération LXXXVI

Fils de **DE TROIE Priamus V** - 469 -

et de **Hecuba** - 470 -

Premier enfant de Priamus et Hecuba.

Uni avec **CLARE Emaline** - 468 -

1 enfant est né de cette union :

o **DE SICAMBRIES Dioclés** - 465 -



468. **CLARE Emaline**, Sosa 38685626227668133590597633, Génération LXXXVI

Unie avec **DE SICAMBRIES HélènuS V** - 467 -

Fils de **DE TROIE Priamus V** - 469 -

et de **Hecuba** - 470 -

Premier enfant de Priamus et Hecuba.

1 enfant est né de cette union :

o **DE SICAMBRIES Dioclés** - 465 -



469. **DE TROIE Priamus V**, Sosa 77371252455336267181195264, Génération LXXXVII

Fils de **DE SICAMBRI Antenor II** - 471 -

et de **DE SICAMBRI Cambra** - 472 -

Premier enfant de Antenor et Cambra.

Uni avec **Hecuba** - 470 -

1 enfant est né de cette union :

o **DE SICAMBRIES Hélènus V** - 467 -



470. **Hecuba**, Sosa 77371252455336267181195265, Génération LXXXVII

Unie avec **DE TROIE Priamus V** - 469 -

Fils de **DE SICAMBRI Antenor II** - 471 -

et de **DE SICAMBRI Cambra** - 472 -

Premier enfant de Antenor et Cambra.

1 enfant est né de cette union :

o **DE SICAMBRIES Hélènus V** - 467 -



471. **DE SICAMBRI Antenor II**, Sosa 154742504910672534362390528, Génération LXXXVIII

Fils de **DE SICAMBRI MarcomirI De Sicambri** - 473 -

et de **XXXXXXXXX Xxxxxx** - 474 -

Premier enfant de MarcomirI et Xxxxxx.

Uni avec **DE SICAMBRI Cambra** - 472 -

Fille de **DE SICAMBRI Belmus Belin De Bretagne** - 475 -

Premier enfant de Belmus.

1 enfant est né de cette union :

o **DE TROIE Priamus V** - 469 -



472. **DE SICAMBRI Cambra**, Sosa 154742504910672534362390529, Génération LXXXVIII

Fille de **DE SICAMBRI Belmus Belin De Bretagne** - 475 -

Premier enfant de Belmus.

Unie avec **DE SICAMBRI Antenor II** - 471 -

Fils de **DE SICAMBRI MarcomirI De Sicambri** - 473 -

et de **XXXXXXXXX Xxxxxx** - 474 -

Premier enfant de MarcomirI et Xxxxxx.

1 enfant est né de cette union :

o **DE TROIE Priamus V** - 469 -



473. **DE SICAMBRI MarcomirI De Sicambri**, Sosa 309485009821345068724781056, Génération LXXXIX

Fils de **des TROJANS Anthenor II** - 476 -

et de **XXXXXXXXX Xxx** - 477 -

Premier enfant de Anthenor et Xxx.

Uni avec **XXXXXXXXX Xxxxxx** - 474 -

1 enfant est né de cette union :

o **DE SICAMBRI Antenor II** - 471 -



474. **XXXXXXXXX Xxxxxx**, Sosa 309485009821345068724781057, Génération LXXXIX

Unie avec **DE SICAMBRI Marcomir I De Sicambri** - 473 -

Fils de **des TROJANS Anthenor II** - 476 -

et de **XXXXXXXXX Xxx** - 477 -

Premier enfant de Anthenor et Xxx.

1 enfant est né de cette union :

o **DE SICAMBRI Antenor II** - 471 -



475. **DE SICAMBRI Belmus Belin De Bretagne**, Sosa 309485009821345068724781058, Génération LXXXIX

1 enfant est né de mère non dénommée :

o **DE SICAMBRI Cambra** - 472 -



476. **des TROJANS Anthenor II**, Sosa 618970019642690137449562112, Génération XC

Fils de **Trojans DES Cymeriens ; Rei Legendario Des Francs Élènus IV D'Ephraïm** - 478 -

et de **XXXX Xxxx** - 479 -

Premier enfant de Élènus et Xxxx.

Uni avec **XXXXXXXXX Xxx** - 477 -

1 enfant est né de cette union :

o **DE SICAMBRI Marcomir I De Sicambri** - 473 -



477. **XXXXXXXXX Xxx**, Sosa 618970019642690137449562113, Génération XC

Unie avec **des TROJANS Anthenor II** - 476 -

Fils de **Trojans DES Cymeriens ; Rei Legendario Des Francs Élènus IV D'Ephraïm** - 478 -

et de **XXXX Xxxx** - 479 -

Premier enfant de Élènus et Xxxx.

1 enfant est né de cette union :

o **DE SICAMBRI Marcomir I De Sicambri** - 473 -



478. **Trojans DES Cymeriens ; Rei Legendario Des Francs Élènus IV D'Ephraïm**, Sosa 1237940039285380274899124224, Génération XCI

Fils de **TROJANS Priam IV** - 480 - (°585)

Né vers 0585 à Troy (Turquie).

et de **XXXXX Xxxxxx** - 481 -

Premier enfant de Priam et Xxxxxx.

Uni avec **XXXX Xxxx** - 479 -

1 enfant est né de cette union :

o des **TROJANS Anthenor II** - 476 -



479. **XXXX Xxxx**, Sosa 1237940039285380274899124225, Génération XCI

Unie avec **Trojans DES Cymeriens ; Rei Legendario Des Francs Élènus IV D'Ephraïm** - 478 -

Fils de **TROJANS Priam IV** - 480 - (°585)

Né vers 0585 à Troy (Turquie).

et de **XXXXX Xxxxxx** - 481 -

Premier enfant de Priam et Xxxxxx.

1 enfant est né de cette union :

o des **TROJANS Anthenor II** - 476 -



480. **TROJANS Priam IV**, Sosa 2475880078570760549798248448, Génération XCII

Fils de **TROJANS Marcomir** - 482 - (°605)

Né vers le 0605 av. JC à Troy (Turquie).

et de **XXXXXXXXXXXX Xxxxx** - 483 -

Premier enfant de Marcomir et Xxxxx.

A sa naissance, son père était âgé d'environ 1190 ans.

Né vers 0585 à Troy (Turquie).

Uni avec **XXXXX Xxxxxx** - 481 -

1 enfant est né de cette union :

o **Trojans DES Cymeriens ; Rei Legendario Des Francs Élènus IV D'Ephraïm** - 478 -



481. **XXXXX Xxxxxx**, Sosa 2475880078570760549798248449, Génération XCII

Unie avec **TROJANS Priam IV** - 480 -

Fils de **TROJANS Marcomir** - 482 - (°605)

Né vers le 0605 av. JC à Troy (Turquie).

et de **XXXXXXXXXXXX Xxxxx** - 483 -

Premier enfant de Marcomir et Xxxxx.

A sa naissance, son père était âgé d'environ 1190 ans.

1 enfant est né de cette union :

o **Trojans DES Cymeriens ; Rei Legendario Des Francs Élènus IV D'Ephraïm** - 478 -



482. **TROJANS Marcomir**, Sosa 4951760157141521099596496896, Génération XCIII

Fils de **TROJANS Dilulius (Diluglio)** - 484 - (°635)

Né vers le 0635 av. JC à Troy (Turquie).

et de **XXXXXXXXXXXX XXXXXXXXXXXXXXXX** - 485 -

Premier enfant de Dilulius et XXXXXXXXXXXXXXXX.

A sa naissance, son père était âgé d'environ 30 ans.

Né vers le 0605 av. JC à Troy (Turquie).

Uni avec **XXXXXXXXXXXX Xxxxx** - 483 -

1 enfant est né de cette union :

- o **TROJANS Priam IV** - 480 -



483. **XXXXXXXXXX Xxxxx**, Sosa 4951760157141521099596496897, Génération XCIII

Unie avec **TROJANS Marcomir** - 482 -
 Fils de **TROJANS Dilulius (Diluglio)** - 484 - (°635)
 Né vers le 0635 av. JC à Troy (Turquie).
 et de **XXXXXXXXXX XXXXXXXXXXXXXXXXXXXX** - 485 -
 Premier enfant de Dilulius et XXXXXXXXXXXXXXXXXXXX.
 A sa naissance, son père était âgé d'environ 30 ans.

1 enfant est né de cette union :

- o **TROJANS Priam IV** - 480 -



484. **TROJANS Dilulius (Diluglio)**, Sosa 9903520314283042199192993792, Génération XCIV

Fils de **TROJANS Plaserio** - 486 - (°665)
 Né en 0665 à Troy (Turquie).
 et de **XXXXXXXXXX Xxx** - 487 -
 Premier enfant de Plaserio et Xxx.
 A sa naissance, son père était âgé d'environ 1300 ans.
 Né vers le 0635 av. JC à Troy (Turquie).

Uni avec **XXXXXXXXXX XXXXXXXXXXXXXXXXXXXX** - 485 -

1 enfant est né de cette union :

- o **TROJANS Marcomir** - 482 -



485. **XXXXXXXXXX XXXXXXXXXXXXXXXXXXXX**, Sosa 9903520314283042199192993793, Génération XCIV

Unie avec **TROJANS Dilulius (Diluglio)** - 484 -
 Fils de **TROJANS Plaserio** - 486 - (°665)
 Né en 0665 à Troy (Turquie).
 et de **XXXXXXXXXX Xxx** - 487 -
 Premier enfant de Plaserio et Xxx.
 A sa naissance, son père était âgé d'environ 1300 ans.

1 enfant est né de cette union :

- o **TROJANS Marcomir** - 482 -



486. **TROJANS Plaserio**, Sosa 19807040628566084398385987584, Génération XCV

Fils de **TROJANS Helenus** - 488 - (°695)
 Né en 0695 à Troy (Turquie).
 et de **XXXXXX XXXXXX** - 489 -
 Premier enfant de Helenus et XXXXXX.
 A sa naissance, son père était âgé de 30 ans.
 Né en 0665 à Troy (Turquie).

Uni avec **XXXXXXXXXX Xxx** - 487 -

1 enfant est né de cette union :

o **TROJANS Dilulius (Diluglio)** - 484 -



487. **XXXXXXXXXX Xxxx**, Sosa 19807040628566084398385987585, Génération XCV

Unie avec **TROJANS Plaserio** - 486 -

Fils de **TROJANS Helenus** - 488 - (°695)

Né en 0695 à Troy (Turquie).

et de **XXXXXX XXXXXXXX** - 489 -

Premier enfant de Helenus et Xxxxxxxx.

A sa naissance, son père était âgé de 30 ans.

1 enfant est né de cette union :

o **TROJANS Dilulius (Diluglio)** - 484 -



488. **TROJANS Helenus**, Sosa 39614081257132168796771975168, Génération XCVI

Fils de **TROJANS Diluglio Dilulius I** - 490 - (°725)

Né en 0725 à Troy (Turquie).

et de **XXXXXX XXXXXXXXXXXX** - 491 -

Premier enfant de Diluglio et Xxxxxxxxxxxx.

A sa naissance, son père était âgé de 30 ans.

Né en 0695 à Troy (Turquie).

Uni avec **XXXXXX XXXXXXXX** - 489 -

1 enfant est né de cette union :

o **TROJANS Plaserio** - 486 -



489. **XXXXXX XXXXXXXX**, Sosa 39614081257132168796771975169, Génération XCVI

Unie avec **TROJANS Helenus** - 488 -

Fils de **TROJANS Diluglio Dilulius I** - 490 - (°725)

Né en 0725 à Troy (Turquie).

et de **XXXXXX XXXXXXXXXXXX** - 491 -

Premier enfant de Diluglio et Xxxxxxxxxxxx.

A sa naissance, son père était âgé de 30 ans.

1 enfant est né de cette union :

o **TROJANS Plaserio** - 486 -



490. **TROJANS Diluglio Dilulius I**, Sosa 79228162514264337593543950336, Génération XCVII

Fils de **TROJANS Almadiion (Almadius)** - 492 -

Né à Troy (Turquie).

et de **XXXXXXXXXX Xxx** - 493 -

Premier enfant de Almadiion et Xxx.

Né en 0725 à Troy (Turquie).

Uni avec **XXXXXX XXXXXXXXXXXX** - 491 -

1 enfant est né de cette union :
o **TROJANS Helenus** - 488 -



491. **XXXXXX XXXXXXXXXXXX**, Sosa 79228162514264337593543950337, Génération XCVII

Unie avec **TROJANS Diluglio Dilulius I** - 490 -
Fils de **TROJANS Almadion (Almadius)** - 492 -
Né à Troy (Turquie).
et de **XXXXXXXXXX Xxx** - 493 -
Premier enfant de Almadion et Xxx.

1 enfant est né de cette union :
o **TROJANS Helenus** - 488 -



492. **TROJANS Almadion (Almadius)**, Sosa 158456325028528675187087900672, Génération XCVIII

Fils de **TROJANS Getmalor Gentilanor** - 494 - (°785)
Né en 0785 à Troy (Turquie).
et de **XXXXXXXXXX XXXXXXXX** - 495 -
Premier enfant de Getmalor et XXXXXXXX.
Né à Troy (Turquie).

Uni avec **XXXXXXXXXX Xxx** - 493 -

1 enfant est né de cette union :
o **TROJANS Diluglio Dilulius I** - 490 -



493. **XXXXXXXXXX Xxx**, Sosa 158456325028528675187087900673, Génération XCVIII

Unie avec **TROJANS Almadion (Almadius)** - 492 -
Fils de **TROJANS Getmalor Gentilanor** - 494 - (°785)
Né en 0785 à Troy (Turquie).
et de **XXXXXXXXXX XXXXXXXX** - 495 -
Premier enfant de Getmalor et XXXXXXXX.

1 enfant est né de cette union :
o **TROJANS Diluglio Dilulius I** - 490 -



494. **TROJANS Getmalor Gentilanor**, Sosa 316912650057057350374175801344, Génération XCLIX

Fils de **TROJANS Priam III** - 496 - (°815)
Né en 0815 à Troy (Turquie).
et de **XXXX XXXX** - 497 -
Premier enfant de Priam et XXXX.
A sa naissance, son père était âgé de 30 ans.
Né en 0785 à Troy (Turquie).

Uni avec **XXXXXXXXXX XXXXXXXX** - 495 -

1 enfant est né de cette union :

o **TROJANS Almadiion (Almadius)** - 492 -



495. **XXXXXXXXXX Xxxxxxx**, Sosa 316912650057057350374175801345, Génération XCIX

Unie avec **TROJANS Getmalor Gentilanor** - 494 -

Fils de **TROJANS Priam III** - 496 - (°815)

Né en 0815 à Troy (Turquie).

et de **XXXX Xxx** - 497 -

Premier enfant de Priam et Xxxx.

A sa naissance, son père était âgé de 30 ans.

1 enfant est né de cette union :

o **TROJANS Almadiion (Almadius)** - 492 -



496. **TROJANS Priam III**, Sosa 633825300114114700748351602688, Génération C

Fils de **de TROY Alexandre** - 498 -

Décédé en 0677 à Troy (Turquie).

et de **XXXXXXXX Xxxxx** - 499 -

Premier enfant de Alexandre et Xxxxxx.

Né en 0815 à Troy (Turquie).

Uni avec **XXXX Xxx** - 497 -

1 enfant est né de cette union :

o **TROJANS Getmalor Gentilanor** - 494 -



497. **XXXX Xxx**, Sosa 633825300114114700748351602689, Génération C

Unie avec **TROJANS Priam III** - 496 -

Fils de **de TROY Alexandre** - 498 -

Décédé en 0677 à Troy (Turquie).

et de **XXXXXXXX Xxxxx** - 499 -

Premier enfant de Alexandre et Xxxxxx.

1 enfant est né de cette union :

o **TROJANS Getmalor Gentilanor** - 494 -



498. **de TROY Alexandre**, Sosa 1267650600228229401496703205376, Génération CI

Fils de **TROJANS Basabiliano II (Basabelian)** - 500 - (°875)

Né en 0875 à Troy (Turquie).

et de **XXXX Xxxxx** - 501 -

Premier enfant de Basabiliano et Xxxxx.

Décédé en 0677 à Troy (Turquie).

Uni avec **XXXXXXXX Xxxxx** - 499 -

1 enfant est né de cette union :

o **TROJANS Priam III** - 496 -



499. **XXXXXXXX Xxxxxx**, Sosa 1267650600228229401496703205377, Génération CI

Unie avec **de TROY Alexandre** - 498 -
Fils de **TROJANS Basabiliano II (Basabelian)** - 500 - (°875)
Né en 0875 à Troy (Turquie).
et de **XXXX Xxxxx** - 501 -
Premier enfant de Basabiliano et Xxxxx.

1 enfant est né de cette union :
o **TROJANS Priam III** - 496 -



500. **TROJANS Basabiliano II (Basabelian)**, Sosa 2535301200456458802993406410752, Génération CII

Fils de **TROJANS Plesron II** - 502 - (°905)
Né en 0905 à Troy (Turquie).
et de **XXXXXXXXXXXX Xxxxx** - 503 -
Premier enfant de Plesron et Xxxxx.
A sa naissance, son père était âgé de 30 ans.
Né en 0875 à Troy (Turquie).

Uni avec **XXXX Xxxxx** - 501 -

1 enfant est né de cette union :
o **de TROY Alexandre** - 498 -



501. **XXXX Xxxxx**, Sosa 2535301200456458802993406410753, Génération CII

Unie avec **TROJANS Basabiliano II (Basabelian)** - 500 -
Fils de **TROJANS Plesron II** - 502 - (°905)
Né en 0905 à Troy (Turquie).
et de **XXXXXXXXXXXX Xxxxx** - 503 -
Premier enfant de Plesron et Xxxxx.
A sa naissance, son père était âgé de 30 ans.

1 enfant est né de cette union :
o **de TROY Alexandre** - 498 -



502. **TROJANS Plesron II**, Sosa 5070602400912917605986812821504, Génération CIII

Fils de **TROJANS Helenus II** - 504 - (°935)
Né en 0935 à Troy (Turquie).
et de **XXXX Xxxx** - 505 -
Premier enfant de Helenus et Xxxx.
A sa naissance, son père était âgé de 30 ans.
Né en 0905 à Troy (Turquie).

Uni avec **XXXXXXXXXXXX Xxxxx** - 503 -

1 enfant est né de cette union :
o **TROJANS Basabiliano II (Basabelian)** - 500 -



503. **XXXXXXXXXX Xxxxx**, Sosa 5070602400912917605986812821505, Génération CIII

Unie avec **TROJANS Plesron II** - 502 -
Fils de **TROJANS Helenus II** - 504 - (°935)
Né en 0935 à Troy (Turquie).
et de **XXXX Xxxx** - 505 -
Premier enfant de Helenus et Xxxx.
A sa naissance, son père était âgé de 30 ans.

1 enfant est né de cette union :
o **TROJANS Basabiliano II (Basabelian)** - 500 -



504. **TROJANS Helenus II**, Sosa 10141204801825835211973625643008, Génération CIV

Fils de **TROJANS Antenor I** - 506 - (°995)
Né en 0995 à Troy (Turquie).
et de **XXXXXX Xxxxx** - 507 -
Premier enfant de Antenor et Xxxxx.
A sa naissance, son père était âgé de 60 ans.
Né en 0935 à Troy (Turquie).

Uni avec **XXXX Xxxx** - 505 -

1 enfant est né de cette union :
o **TROJANS Plesron II** - 502 -



505. **XXXX Xxxx**, Sosa 10141204801825835211973625643009, Génération CIV

Unie avec **TROJANS Helenus II** - 504 -
Fils de **TROJANS Antenor I** - 506 - (°995)
Né en 0995 à Troy (Turquie).
et de **XXXXXX Xxxxx** - 507 -
Premier enfant de Antenor et Xxxxx.
A sa naissance, son père était âgé de 60 ans.

1 enfant est né de cette union :
o **TROJANS Plesron II** - 502 -



506. **TROJANS Antenor I**, Sosa 20282409603651670423947251286016, Génération CV

Fils de **TROJANS Plesario Plesarius II** - 508 - (°1025)
Né en 1025 à Troy (Turquie).
et de **XXXXXX Xxx** - 509 -
Premier enfant de Plesario et Xxx.
A sa naissance, son père était âgé de 30 ans.
Né en 0995 à Troy (Turquie).

Uni avec **XXXXXX Xxxxx** - 507 -

1 enfant est né de cette union :

o **TROJANS Helenus II** - 504 -



507. **XXXXXX Xxxxx**, Sosa 20282409603651670423947251286017, Génération CV

Unie avec **TROJANS Antenor I** - 506 -
Fils de **TROJANS Plesario Plesarius II** - 508 - (°1025)
Né en 1025 à Troy (Turquie).
et de **XXXXXX Xxx** - 509 -
Premier enfant de Plesario et Xxx.
A sa naissance, son père était âgé de 30 ans.

1 enfant est né de cette union :

o **TROJANS Helenus II** - 504 -



508. **TROJANS Plesario Plesarius II**, Sosa 40564819207303340847894502572032, Génération CVI

Fils de **TROJANS Gaberiano Zaberian** - 510 - (°1055)
Né en 1055 à Troy (Turquie).
et de **XXXXXX XXXXXXXXXXXX** - 511 -
Premier enfant de Gaberiano et XXXXXXXXXXXX.
A sa naissance, son père était âgé de 30 ans.
Né en 1025 à Troy (Turquie).

Uni avec **XXXXXX Xxx** - 509 -

1 enfant est né de cette union :

o **TROJANS Antenor I** - 506 -



509. **XXXXXX Xxx**, Sosa 40564819207303340847894502572033, Génération CVI

Unie avec **TROJANS Plesario Plesarius II** - 508 -
Fils de **TROJANS Gaberiano Zaberian** - 510 - (°1055)
Né en 1055 à Troy (Turquie).
et de **XXXXXX XXXXXXXXXXXX** - 511 -
Premier enfant de Gaberiano et XXXXXXXXXXXX.
A sa naissance, son père était âgé de 30 ans.

1 enfant est né de cette union :

o **TROJANS Antenor I** - 506 -



510. **TROJANS Gaberiano Zaberian**, Sosa 81129638414606681695789005144064, Génération CVII

Fils de **TROJANS Eliacor** - 512 - (°1085)
Né en 1085 à Troy (Turquie).
et de **XXXXXX XXXXXX** - 513 -
Premier enfant de Eliacor et XXXXXX.
A sa naissance, son père était âgé de 30 ans.
Né en 1055 à Troy (Turquie).

Uni avec **XXXXXX XXXXXXXXXXXX** - 511 -

1 enfant est né de cette union :

- o **TROJANS Plesario Plesarius II** - 508 -



511. **XXXXXX XXXXXXXXXXXX**, Sosa 81129638414606681695789005144065, Génération CVII

Unie avec **TROJANS Gaberiano Zaberian** - 510 -

Fils de **TROJANS Eliacor** - 512 - (°1085)

Né en 1085 à Troy (Turquie).

et de **XXXXXX XXXXXX** - 513 -

Premier enfant de Eliacor et XXXXXX.

A sa naissance, son père était âgé de 30 ans.

1 enfant est né de cette union :

- o **TROJANS Plesario Plesarius II** - 508 -



512. **TROJANS Eliacor**, Sosa 162259276829213363391578010288128, Génération CVIII

Fils de **TROJANS Plesron** - 514 -

et de **XXXX XXXX** - 515 -

Premier enfant de Plesron et XXXX.

Né en 1085 à Troy (Turquie).

Uni avec **XXXXXX XXXXXX** - 513 -

1 enfant est né de cette union :

- o **TROJANS Gaberiano Zaberian** - 510 -



513. **XXXXXX XXXXXX**, Sosa 162259276829213363391578010288129, Génération CVIII

Unie avec **TROJANS Eliacor** - 512 -

Fils de **TROJANS Plesron** - 514 -

et de **XXXX XXXX** - 515 -

Premier enfant de Plesron et XXXX.

1 enfant est né de cette union :

- o **TROJANS Gaberiano Zaberian** - 510 -



514. **TROJANS Plesron**, Sosa 324518553658426726783156020576256, Génération CIX

Fils de **TROJANS Plaserio (Plaserius)** - 516 -

et de **XXXX Xx** - 517 -

Premier enfant de Plaserio et Xx.

Uni avec **XXXX XXXX** - 515 -

1 enfant est né de cette union :

- o **TROJANS Eliacor** - 512 -



515. **XXXX Xxxx**, Sosa 324518553658426726783156020576257, Génération CIX

Unie avec **TROJANS Plesron** - 514 -
Fils de **TROJANS Plaserio (Plaserius)** - 516 -
et de **XXXX Xx** - 517 -
Premier enfant de Plaserio et Xx.

1 enfant est né de cette union :
o **TROJANS Eliacor** - 512 -



516. **TROJANS Plaserio (Plaserius)**, Sosa 649037107316853453566312041152512, Génération CX

Fils de **TROJANS Basabiliano I (Basabelian)** - 518 -
et de **XXXX Xxxx** - 519 -
Premier enfant de Basabiliano et Xxxx.

Uni avec **XXXX Xx** - 517 -

1 enfant est né de cette union :
o **TROJANS Plesron** - 514 -



517. **XXXX Xx**, Sosa 649037107316853453566312041152513, Génération CX

Unie avec **TROJANS Plaserio (Plaserius)** - 516 -
Fils de **TROJANS Basabiliano I (Basabelian)** - 518 -
et de **XXXX Xxxx** - 519 -
Premier enfant de Basabiliano et Xxxx.

1 enfant est né de cette union :
o **TROJANS Plesron** - 514 -



518. **TROJANS Basabiliano I (Basabelian)**, Sosa 1298074214633706907132624082305024, Génération CXI

Fils de **TROJANS Gelio Zelus** - 520 -
et de **XXXX Xxxxxxx** - 521 -
Premier enfant de Gelio et Xxxxxxx.

Uni avec **XXXX Xxxx** - 519 -

1 enfant est né de cette union :
o **TROJANS Plaserio (Plaserius)** - 516 -



519. **XXXX Xxxx**, Sosa 1298074214633706907132624082305025, Génération CXI

Unie avec **TROJANS Basabiliano I (Basabelian)** - 518 -
Fils de **TROJANS Gelio Zelus** - 520 -
et de **XXXX Xxxxxxx** - 521 -
Premier enfant de Gelio et Xxxxxxx.

1 enfant est né de cette union :

- o **TROJANS Plaserio (Plaserius)** - 516 -



520. **TROJANS Gelio Zelus**, Sosa 2596148429267413814265248164610048, Génération CXII

Fils de **TROJANS Esdron** - 522 -

et de **XXXXXX Xxx** - 523 -

Premier enfant de Esdron et Xxx.

Uni avec **XXXX XXXXXXX** - 521 -

1 enfant est né de cette union :

- o **TROJANS Basabiliano I (Basabelian)** - 518 -



521. **XXXX XXXXXXX**, Sosa 2596148429267413814265248164610049, Génération CXII

Unie avec **TROJANS Gelio Zelus** - 520 -

Fils de **TROJANS Esdron** - 522 -

et de **XXXXXX Xxx** - 523 -

Premier enfant de Esdron et Xxx.

1 enfant est né de cette union :

- o **TROJANS Basabiliano I (Basabelian)** - 518 -



522. **TROJANS Esdron**, Sosa 5192296858534827628530496329220096, Génération CXIII

Fils de **des SCYTHES de TROIE Francion (Francus)** - 524 -

et de **XXXXX XXXXX** - 525 -

Premier enfant de Francion et XXXXX.

Uni avec **XXXXXX Xxx** - 523 -

1 enfant est né de cette union :

- o **TROJANS Gelio Zelus** - 520 -



523. **XXXXXX Xxx**, Sosa 5192296858534827628530496329220097, Génération CXIII

Unie avec **TROJANS Esdron** - 522 -

Fils de **des SCYTHES de TROIE Francion (Francus)** - 524 -

et de **XXXXX XXXXX** - 525 -

Premier enfant de Francion et XXXXX.

1 enfant est né de cette union :

- o **TROJANS Gelio Zelus** - 520 -



524. **des SCYTHES de TROIE Francion (Francus)** ¹, Sosa 10384593717069655257060992658440192, Génération CXIV

Fils de **des SCYTHES (MITHOLOGIOE) Genger (Zenter)** - 526 -
et de **XXXXX Xxx** - 527 -
Premier enfant de Genger et Xxxx.

Uni avec **XXXXX Xxxxx** - 525 -

1 enfant est né de cette union :

o **TROJANS Esdron** - 522 -

¹ Note Générale : Duc et Capitaine des Sicambres.



525. **XXXXX Xxxxx**, Sosa 10384593717069655257060992658440193, Génération CXIV

Unie avec **des SCYTHES de TROIE Francion (Francus)** - 524 -
Fils de **des SCYTHES (MITHOLOGIOE) Genger (Zenter)** - 526 -
et de **XXXXX Xxx** - 527 -
Premier enfant de Genger et Xxxx.

1 enfant est né de cette union :

o **TROJANS Esdron** - 522 -



526. **des SCYTHES (MITHOLOGIOE) Genger (Zenter)**, Sosa
20769187434139310514121985316880384, Génération CXV

Fils de **de TROIA (MITHOLOGIE) Helenus I Epirus** - 528 - (°1225)
Né en 1225 à Troie (Canakkcale).
et de **de THÈBE de CILICIE (MITHOLOGIE) Hecuba Andromache** - 529 - (°1260)
Née en 1260.
Premier enfant de Helenus et Hecuba.

Uni avec **XXXXX Xxx** - 527 -

1 enfant est né de cette union :

o **des SCYTHES de TROIE Francion (Francus)** - 524 -



527. **XXXXX Xxx**, Sosa 20769187434139310514121985316880385, Génération CXV

Unie avec **des SCYTHES (MITHOLOGIOE) Genger (Zenter)** - 526 -
Fils de **de TROIA (MITHOLOGIE) Helenus I Epirus** - 528 - (°1225)
Né en 1225 à Troie (Canakkcale).
et de **de THÈBE de CILICIE (MITHOLOGIE) Hecuba Andromache** - 529 - (°1260)
Née en 1260.
Premier enfant de Helenus et Hecuba.

1 enfant est né de cette union :

o **des SCYTHES de TROIE Francion (Francus)** - 524 -



528. **de TROIA (MITHOLOGIE) Helenus I Epirus**, Sosa 41538374868278621028243970633760768,
Génération CXVI

Fils de **DE TROIE Priamos I Podarces** - 530 - (°1320 +1240), Roi de Troie

Né vers le 1320 av. JC.
 Décédé vers le 1240 av. JC à environ 80 ans.
 et de **de PHRYGIE Hécabe (Hécuba)** - 531 -
 Née à Troie (phrygie).
 Neuvième enfant de Priamos et Hécabe.
 A sa naissance, son père était âgé d'environ 2545 ans.
 Né en 1225 à Troie (Canakkcale).

Uni avec **de THÈBE de CILICIE (MITHOLOGIE) Hecuba Andromache** - 529 -

2 enfants sont nés de cette union :

- **des SCYTHES (MITHOLOGIOE) Genger (Zenter)** - 526 -
- **de TROIA (MITHOLOGIOE) Cestinos**



529. **de THÈBE de CILICIE (MITHOLOGIE) Hecuba Andromache**, Sosa 41538374868278621028243970633760769, Génération CXVI
 Née en 1260.

Unie avec **de TROIA (MITHOLOGIE) Helenus I Epirus** - 528 -
 Fils de **DE TROIE Priamos I Podarces** - 530 - (°1320 +1240), Roi de Troie
 Né vers le 1320 av. JC.
 Décédé vers le 1240 av. JC à environ 80 ans.
 et de **de PHRYGIE Hécabe (Hécuba)** - 531 -
 Née à Troie (phrygie).
 Neuvième enfant de Priamos et Hécabe.
 A sa naissance, son père était âgé d'environ 2545 ans.

2 enfants sont nés de cette union :

- **des SCYTHES (MITHOLOGIOE) Genger (Zenter)** - 526 -
- **de TROIA (MITHOLOGIOE) Cestinos**

Unie avec **de PHITIE (MITHOLOGIE) Pyrrhus (Néoptolème)**

3 enfants sont nés de cette union :

- **de PHITIE (MITHOLOGIE) Molossos**
- **de PHITIE (MITHOLOGIE) Piélos**
- **de PHITIE (MITHOLOGIE) Pergamos**



530. **DE TROIE Priamos I Podarces**, Roi de Troie ¹, Sosa 83076749736557242056487941267521536,
 Génération CXVII

Fils de **DE TROIE Laomédon** - 532 - (°1380), Roi de Troie
 Né vers le 1380 av. JC.
 et de **DE TROIE Strymo Placia** - 533 -
 Premier enfant de Laomédon et Strymo.
 A sa naissance, son père était âgé d'environ 60 ans.
 Professions : Roi de Troie.
 Né vers le 1320 av. JC.
 Décédé vers le 1240 av. JC à environ 80 ans.

Uni avec **de PHRYGIE Hécabe (Hécuba)** - 531 -

10 enfants sont nés de cette union :

- **DE TROIA Krëusa**

- **DE TROIA Antiplos**
- **DE TROIA Polites**
- **DE TROIA Polyxena**
- **DE TROIA Troilos**
- **DE TROIA Deiphobos**
- **DE TROIA Pâris**
- **DE TROIA Cassandre**
- **de TROIA (MITHOLOGIE) Helenus I Epirus - 528 -**
- **DE TROIE Hector**
Né le 1226 av. JC à Troie Canakkale TURQUIE.
Uni avec **de TROIE Andromaque**.
Décédé le 1188 av. JC à Troie Canakkale TURQUIE âgé de 38 ans.

¹ Note Générale : Naissance
il est né vers - 1320 avant Jésus- Christ
Notes concernant l'union

Priam roi de Troie

Priam est l'un des fils de Laomédon, et le plus jeune de tous. Il est surtout célèbre parce que c'est sous son règne que se déroula la guerre de Troie, alors qu'il était déjà fort âgé. Le nom de sa mère est incertain. L'Iliade ne la nomme pas; le plus souvent, la tradition postérieure en fait la fille du dieu-fleuve Scamandre et l'appelle Strymo; mais d'autres versions l'appellent Placia ou Leucippé.

L'Iliade contient peu de renseignements sur la vie de Priam avant le siège de Troie. Le poème nous apprend seulement qu'il combattit, autrefois, les Amazones comme allié du Phrygien Otrée, sur les bords du Sangarios.

Ce sont les mythographes qui nous ont conservé le souvenir de l'épisode le plus marquant de son enfance, la prise de Troie par Héraclès. Lors de cet événement, Priam qui était encore enfant, avait été fait prisonnier par le héros, en même temps que sa sœur Hésioné. Or, Héraclès donna Hésioné en mariage à son ami Télamon et lui offrit le cadeau de nocces qu'elle voudrait. Elle réclama son frère, qui portait alors le nom de Podarcès. Héraclès consentit à le lui donner, et le lui vendit de façon symbolique. Podarcès prit alors le nom de Priam, qui signifie : "Celui-qui-a-été-vendu".

Héraclès lui confia, à lui, le seul survivant de tous les fils de Laomédon, le pays troyen tout entier. Peu à peu, Priam avait étendu son pouvoir sur toute la région et les îles de la côte asiatique.

Priam épousa d'abord Arisbé, la fille de Mérops, qui lui donna un fils, nommé Aesacos. Mais Priam l'abandonna, la laissant à Hyrtæos, pour épouser en secondes nocces Hécube. C'est avec celle-ci qu'il eut le plus grand nombre de ses enfants, et les plus célèbres. Le premier-né fut Hector, le second Pâris. Puis vinrent des filles : Créüse, Laodicé, Polyxène et Cassandre.

Enfin, naquirent encore plusieurs fils : Déiphobe, Hélénos, Pammon, Politès, Antiphos, Hipponoos, Polydoros et Troilos, qui passait aussi pour être le fils d'Apollon.

Avec des concubines, Priam eut encore d'autres enfants : Mélanippos, Gorgythion, Philaemon, Hippothoos, Glaucos, Agathon, Chersidamas, Evagoras, Hippodamas, Mestor, Atas, Doryclos, Lycaon, Dryops, Bias, Chromios, Astygonos, Téléstas, Evandre, Cébrion, Mylios, Archémachos, Laodocos, Echéphron, Idoménee, Hypérior, Ascanios, Démocoön, Arétos, Déiopitès, Clonios, Echemmon, Hypérochos, Aegéonée, Lysithoos, Polymédon ; à côté de ces fils, il eut des filles : Méduse, Médésicaste, Lysimaché et Aristodémé.

La tradition attribue à Priam cinquante fils, nombre qui n'est donné exactement par aucun auteur. La liste d'Apollodore, puisqu'elle contient 47 noms. Peut-être faut-il y ajouter ceux d'Antiphon et de Dios, qui sont donnés par l'Iliade, ainsi que celui d'Axion, cité par Pausanias, d'après la Petite Iliade, ce qui fournirait le total de cinquante conforme à la tradition.

Le rôle de Priam est, dans l'Iliade, très effacé. Trop vieux pour prendre part au combat, il se contente de présider les conseils, mais, même là, son opinion ne prévaut pas toujours. C'est le plus souvent celle d'Hector qui l'emporte. Il ne semble pas s'être opposé aux desseins de Pâris ni à l'enlèvement d'Hélène ; il se montre bienveillant envers celle-ci et accepte le destin.

Son caractère essentiel est la piété, et cela lui attire la faveur de Zeus. Simple présence, il domine les événements et n'y est mêlé que malgré lui. Il voit périr ses enfants un à un et, l'un des derniers, Hector, le plus vaillant défenseur de son royaume. Aussi, lorsque la dépouille d'Hector est emportée par Achille dans le camp des Grecs, Priam s'abaisse jusqu'à aller trouver le vainqueur et lui offre une énorme rançon pour le cadavre de son fils.

Les remparts de Troie

Les épopées postérieures à l'Iliade contaient avec force détails la mort de Hector. Lorsque le vieux roi entendit l'ennemi qui pénétrait dans son palais, il voulut reprendre ses armes et défendre les siens. Mais Hécube l'en empêche et l'entraîne dans le fond du palais, auprès d'un autel couronné de laurier, pour se mettre, elle et lui, sous la protection des dieux.

Là, Hector voit Néoptolème tuer sous ses yeux le jeune Politès, qui cherche, aussi, la sauvegarde de l'autel. Puis, Néoptolème saisit le vieillard par les cheveux, l'arrache de l'autel, et l'égorge. Le cadavre resta sans sépulture.

Une variante racontait que Néoptolème avait traîné Priam jusqu'au tombeau d'Achille, hors de la ville, et l'y avait tué.

HÉCUBE

Hécube est la seconde femme de Priam. Sa généalogie était un objet de controverse dès l'antiquité.

Deux traditions étaient en présence : l'une en faisait la fille de Dymas, un roi de Phrygie; l'autre, celle de Cissée, un roi de Thrace. Dans le premier cas, elle descendait du fleuve Sangarios.

Une variante de cette tradition fait du Sangarios non son arrière-grand-père, mais son père, qui l'aurait eue de la nymphe Évagora. On lui donne également comme mère la fille de Xanthos, Glaucippé. Les auteurs qui en font la fille du Thrace Cissée lui attribuent comme mère Téléclia. La femme de Dymas, elle, était la nymphe Eunoé.

La tradition qui rattache Hécube à Dymas et à la Phrygie est celle de l'Iliade.

Les origines thraces sont préférées par les tragiques, notamment Euripide. Le problème généalogique posé par Hécube était si complexe que l'Empereur Tibère, volontiers ironique, aimait à le proposer aux grammairiens de son temps.

Hécube est célèbre par sa fécondité. Parfois, on dit qu'elle donna à Priam dix-neuf enfants. Ce nombre est porté à cinquante par Euripide. Apollodore n'en nomme que quatorze : Hector, l'ainé ; Pâris, surnommé Alexandre, le cadet, dont la naissance fut précédée d'un rêve prophétique, puis quatre filles, Créüse, Laodicée, Polyxène et Cassandre, bien que celle-ci soit généralement considérée comme la sœur jumelle de Troïlos, ou encore d'Hélénos, qui possédait comme elle le don de prophétie; les derniers furent des garçons : Déiphobe, Hélénos, Pammon, Politès, Antiphos, Hipponoos, Polydoros et Troïlos, le plus jeune et le plus aimé, favori de son ainé Hector. On lui attribue aussi un quinzième enfant, Polydamas.

Chez Homère, Hécube ne joue qu'un rôle assez effacé. Elle intervient au second plan, pour modérer le courage d'Hector, pleurer sur son cadavre, prier Athéna d'éloigner le malheur de la ville.

Mais, dès les épopées cycliques et surtout avec les tragiques, la figure d'Hécube grandit, au point de devenir le symbole de la majesté et du malheur.

On racontait qu'un peu avant de mettre au monde son second fils elle avait eu un rêve étrange : elle avait vu sortir de son sein une torche qui mettait le feu à la ville de Troie tout entière, et même aux forêts de l'Ida. Les devins, consultés, avaient déclaré que l'enfant qui naîtrait serait la cause de la ruine de la ville.

Mais Hécube refusa de laisser mettre à mort son fils, une fois que celui-ci fut né, et le fit seulement exposer. L'enfant fut sauvé et, plus tard, revint à Troie.

Une autre version raconte que les devins (et plus particulièrement Aesacos, l'un des fils de Priam) avaient simplement mis en garde Priam lui annonçant que l'enfant qui naîtrait à certain jour causerait la ruine de Troie.

Il y aurait lieu de le tuer, ainsi que sa mère. Au jour dit, deux naissances eurent lieu : celle de Pâris, et celle de Mounippos, fils de Cilla et de Thymoetès, frère ou beau-frère de Priam. Priam fit mourir Cilla et Mounippos.

Cette légende du rêve d'Hécube est destinée à faire remonter jusqu'à elle les origines du crime qui perdit Troie, soit simplement parce qu'elle était la mère de Pâris, soit parce qu'elle avait refusé, malgré l'avis des dieux, de tuer celui-ci.

Ainsi se trouvaient justifiés, dans une certaine mesure, les malheurs qui s'abattirent sur elle. Lors de la prise de Troie, elle avait déjà perdu presque tous ses fils. L'un d'eux, Polydoros, avait été confié par Priam au roi de Chersonnèse Polymestor (qui, selon une tradition de la légende, avait épousé l'une de ses filles, Ilioné) afin de le mettre à l'abri.

En même temps, Priam avait chargé Polymestor de garder pour son fils d'importants trésors. Mais, Troie une fois prise et Priam mort, Polymestor désira s'approprier les trésors dont il était dépositaire. Il tua Polydoros et jeta son cadavre dans la mer (selon une autre version, il tue par erreur son propre fils, Déipyle). Ce cadavre fut rejeté par les flots sur la côte de Troade, au moment où Hécube, que le sort avait attribuée à Ulysse parmi les captives troyennes, était sur le point d'être embarquée. La vieille reine reconnaît le corps de son fils. Aussitôt, elle décide de se venger.

Elle envoie l'une de ses servantes chercher Polymestor sous un prétexte fallacieux : feignant de tout ignorer, elle veut lui dire où se trouve un trésor caché, qui, jusqu'ici, a échappé aux conquérants.

Poussé par l'appât du lucre, Polymestor accourt. Quand elle l'a auprès d'elle, elle lui arrache les yeux, après que les captives troyennes ont tué à sa vue ses deux enfants qu'il avait amenés avec lui.

Pour la punir de ce crime, les Grecs décident de la lapider. Mais, sous l'amas de pierres, au lieu de son cadavre, on trouva une chienne aux yeux de feu. Ou bien encore, Hécube fut changée en une chienne alors qu'elle était poursuivie par les compagnons de Polymestor qui cherchaient à venger leur roi.

Une autre tradition racontait qu'Hécube avait été transformée en chienne sur le bateau qui l'emmenait en Grèce et qu'elle s'était précipitée à la mer. Une autre version de sa mort est citée dans le texte d'Hélénos.

Priamus (c'est à dire en grec: acheté)Dernier roi de Troie selon l'Iliade.Il fut dans sa jeunesse emmené captif par Héraclès puis racheté et placé sur le trône. Il eut 50 enfants, parmi lesquels 19 d'Hécube, sa femme légitime, entre autres Hector, Pâris, Hélénos, Déiphobe, Polyxène, Cassandre, Créüse. Sous son règne, le rapt d'Hélène par Paris (son fils) donna lieu à la guerre de Troie; après dix ans de siège, Troie fut prise et Priam fût égorgé au pied des hôtels par Pyrrhus (néoptolème) fils d'Achille. Priam (Gr. Πριάμης; Lat. Priamus) fut le dernier roi de Troie qui régna au moment de la guerre de Troie.

Priam était le fils du roi Laomédon et de la nymphe Strymo (ou Leucippe ou Placia); il fut tout d'abord connu sous le nom de Podargé ou Podarcès. Quand Héraclès détruisit Troie il voulut l'amener en esclavage mais sa soeur,

Hésione, qui venait d'être sauvée par le héros l'acheta en donnant le voile d'or. C'est ainsi que Podarcès prit le nom de Priam, qui veut dire " racheté " mais c'est une étymologie assez douteuse, et succéda à son père.

Il rebâtit Troie ruinée par Héraclès. Il étendit son royaume et il régna sur la Troade, la Phrygie, Lesbos et les îles voisines. Sa richesse était proverbiale mais il fut le dernier roi de Troie.

De ses diverses concubines et de son épouse Hécube, il eut cinquante fils, dont Hector, Pâris, Déiphobe, et plusieurs filles, dont Cassandre, Créüse, Polyxène. Avec la nymphe Alexirrhoé il eut le devin Aesacos. Avec Laothé, fille d'Altès, il conçut Lycaon. Lors du siège de Troie, Priam était trop vieux et ne put combattre lui-même.

Dans l'Iliade Homère le dépeint un homme équitable et doux mais faible et indulgent pour Pâris et Hélène. Il assista au combat et à la mort d'Hector, dont il alla réclamer le corps à Achille. Lors de la prise de Troie, il fut égorgé par Néoptolème (Pyrrhus), fils d'Achille, devant l'autel de Zeus près duquel il priait.

Priam est aussi le nom d'un fils de Politès, lui-même fils de Priam et d'Hécube, qui accompagna Enée vers l'Italie.

? Filiation

Strymo Laomédon PRIAM (table 34) Epouse* / amante Enfants Alexirrhoé (Arisbé) Aesacos Hécube * Hector, Pâris, Deiphobe, Hélénos, Politès, Troilos Cassandre, Créüse, Polyxène Laothé Lycaon



531. **de PHRYGIE Hécabe (Hécuba)**, Sosa 83076749736557242056487941267521537, Génération CXVII

Née à Troie (phrygie).

Unie avec **DE TROIE Priamos I Podarces** - 530 -

Fils de **DE TROIE Laomédon** - 532 - (°1380), Roi de Troie

Né vers le 1380 av. JC.

et de **DE TROIE Strymo Placia** - 533 -

Premier enfant de Laomédon et Strymo.

A sa naissance, son père était âgé d'environ 60 ans.

10 enfants sont nés de cette union :

- o **DE TROIA Krëusa**
- o **DE TROIA Antiplos**
- o **DE TROIA Polites**
- o **DE TROIA Polyxena**
- o **DE TROIA Troilos**
- o **DE TROIA Deiphobos**
- o **DE TROIA Pâris**
- o **DE TROIA Cassandre**
- o **de TROIA (MITHOLOGIE) Helenus I Epirus** - 528 -
- o **DE TROIE Hector**

Né le 1226 av. JC à Troie Canakkale TURQUIE.

Uni avec **de TROIE Andromaque**.

Décédé le 1188 av. JC à Troie Canakkale TURQUIE âgé de 38 ans.



532. **DE TROIE Laomédon**, Roi de Troie, Sosa 166153499473114484112975882535043072, Génération CXVIII

Fils de **DE TROIE Ilu - Ilos** - 534 - (°1440)

Né le 1440 av. JC.

et de **DE TROIE Eurydice** - 535 -

Premier enfant de Ilu et Eurydice.

A sa naissance, son père était âgé d'environ 60 ans.

Professions : Roi de Troie.

Né vers le 1380 av. JC.

Uni avec **DE TROIE Strymo Placia** - 533 -

1 enfant est né de cette union :

o **DE TROIE Priamos I Podarces** - 530 -



533. **DE TROIE Strymo Placia**, Sosa 166153499473114484112975882535043073, Génération CXVIII

Unie avec **DE TROIE Laomédon** - 532 -

Fils de **DE TROIE Ilu - Ilos** - 534 - (°1440)

Né le 1440 av. JC.

et de **DE TROIE Eurydice** - 535 -

Premier enfant de Ilu et Eurydice.

A sa naissance, son père était âgé d'environ 60 ans.

1 enfant est né de cette union :

o **DE TROIE Priamos I Podarces** - 530 -



534. **DE TROIE Ilu - Ilos**, Sosa 332306998946228968225951765070086144, Génération CXIX

Fils de **d' ACADIA Tross - Teucer** - 536 - (°1500), Roi de Troie

Né vers le 1500 av. JC.

et de **XXXXX Callirhoe** - 537 -

Premier enfant de Tross et Callirhoe.

A sa naissance, son père était âgé d'environ 60 ans.

Né le 1440 av. JC.

Uni avec **DE TROIE Eurydice** - 535 -

1 enfant est né de cette union :

o **DE TROIE Laomédon** - 532 -



535. **DE TROIE Eurydice**¹, Sosa 332306998946228968225951765070086145, Génération CXIX

Unie avec **DE TROIE Ilu - Ilos** - 534 -

Fils de **d' ACADIA Tross - Teucer** - 536 - (°1500), Roi de Troie

Né vers le 1500 av. JC.

et de **XXXXX Callirhoe** - 537 -

Premier enfant de Tross et Callirhoe.

A sa naissance, son père était âgé d'environ 60 ans.

1 enfant est né de cette union :

o **DE TROIE Laomédon** - 532 -

¹ Note Générale : Notes concernant l'union

Ilus Roi de Troie Union avec Eurydice de Troie Né vers -1440 avant l'ère chrétienne

Enfant(s):

i Laomedon II bâtit Ilion, fit la guerre à Tantale et lui enleva ses États.

Le feu ayant pris au temple d'Athéna, il y accourut et saisit le Palladium, et le sauva des flammes. Il lui en coûta la vue, mais la déesse lui en rendit l'usage

Il érigea la ville de Troie (appelée aussi Ilion)

Troie, ville légendaire de la Troade. - Troie ou Ilion (Troja, Ilium) doit toute sa célébrité à la guerre fameuse que les Grecs, aux dires d'Homère, lui livrèrent, qui se termina par sa destruction complète et qu'ont chantée dans l'Iliade. Elle était située, selon la tradition homérique, à l'extrémité Nord-Ouest. de l'Asie Mineure, dans une presqu'île limitée au Nord par l'Hellespont, au Sud par le golfe d'Adramyttium. Elle s'élevait, à environ 8

kilomètres de la mer, sur une éminence qui domine la plaine où se réunissent deux petits cours d'eau descendus du mont Ida, le Scamandre et le Simois. Vers le Sud-Est, une colline escarpée, contrefort de l'Ida, portail de la citadelle de la ville, appelée Pergame (Pergamum); là se trouvaient les principaux temples de la cité, ainsi que les palais du roi Priam et de ses fils Hector et Pâris. La ville était entourée de murailles très puissantes, dont la construction était attribuée à Apollon et à Poséïdon. Ces murailles étaient flanquées de hautes tours et percées de portes. L'une de ces portes est appelée par Homère les Portes Scées. C'est la seule qui soit mentionnée. On a supposé que Troie était habitée à cette époque reculée, par une population d'origine thrace qui s'était mêlée aux anciens possesseurs du sol. Pour de nombreux commentateurs, les récits de la Guerre de Troie, tout parés qu'ils soient de couleurs épiques et de détails légendaires, ne sont pas sans renfermer quelque fond historique. Ces auteurs s'accordent en général à y retrouver l'écho d'une des luttes que les plus anciens colons grecs, qui abordèrent sur la côte mysienne, eurent à soutenir contre les peuples qui occupaient alors ce pays. Cette lutte se termina sans doute à l'avantage des assaillants; car toutes les traditions sont unanimes à rapporter que Troie fut complètement détruite par le feu. Les écrivains grecs plaçaient la chute de Troie en 1184 ou 1183 av. J.-C. La forme sous laquelle se présente le récit légendaire est la suivante. L'ancêtre mythique des Troyens est Dardanos, lequel, d'Arcadie ou de Samothrace, serait venu sur le continent asiatique et aurait acquis des Phrygiens le territoire où il fonda la ville de Dardanos. On ajoutait qu'ayant épousé, en Arcadie, Chrysis, fille du roi Pallas, il en aurait reçu le Palladium qu'il emporta en Asie. Plus tard, on lui fait épouser Bateia, fille de Teucus ou Teucer, héros éponyme de la Troade, réputé fils du fleuve Scamandre et de la nymphe Idaea (du mont Ida); une autre version fait venir de Crète Teucer qui aurait apporté en Troade le culte d'Apollon Smintheus. De Dardanos et Bateia naquit Erichthonios, lequel épousa Astyoche et fut le plus riche des rois, grâce à son troupeau de 3 000 juments. Son fils, Tros, régna sur les Phrygiens, épousa Callirrhoe et fut père d'Ilus, Assaracus et Ganymède; ce dernier fut enlevé par Zeus, qui aurait indemnisé le père en lui donnant des chevaux divins; cette seconde légende confirme la réputation de la Troade comme pays d'élevage hippique. Ilus bâtit la Troie homérique; d'après un récit, il y aurait détéré le Palladium, statue de trois coudées; une autre version veut qu'Ilus soit venu de Paphlagonie, chassé par Tantale ou Pélops; on montrait son tombeau en Troade. D'Ilus et Adraste (ou Eurydice) naquit Laomédon, lequel fit bâtir l'enceinte de Troie par Poséïdon aidé d'Eaque, et fut tué par Héraclès; bafoué par le roi, le héros revint avec six navires, tua Laomédon et de ses fils n'épargna que Priam. Celui-ci, père de 50 fils, allié des Phrygiens contre les Amazones, vit la ruine de Troie. Elle fut provoquée par son fils Alexandre ou Pâris, qui enleva la belle Hélène, femme de Ménélas, prince achéen de Lacédémone. Cet enlèvement fut la cause de la guerre de Troie. Les héros de la Grèce achéenne et éolienne s'assemblent à Aulis, sous la direction d'Agamemnon, et s'y embarquent pour la Troade; les plus fameux de ces héros sont Achille, les deux Ajax, Diomède, Idoménée, Nestor, Ulysse, Protésilas, Philoctète. Troie est défendue par Hector, Énée, Pâris, secourue par les Lyciens, les Thraces, et même les Ethiopiens. L'Iliade conte comment la dixième année du siège l'abstention d'Achille faillit amener la défaite des assiégeants achéens; la mort de Patrocle fait reprendre les armes au héros phytote qui tue Hector.

Il abat également la reine des Amazones, et Memnon l'Éthiopien, allié des Troyens, tombé sous la flèche de Pâris, est vengé par Philoctète. La catastrophe finale est le résultat de la ruse d'Ulysse et de Calchas: ils décident les Grecs lassés à un stratagème, la construction du cheval de Troie, colosse de bois creux où se cachent les plus fameux héros; leurs compagnons feignent de se rembarquer et se cachent dans l'île de Ténédos. Les Troyens se laissent persuader par l'espion Sinon (et malgré l'avis de Laocoon) d'introduire le cheval dans leur enceinte pour le consacrer à Athéna; la nuit venue, les héros grecs sortent des flancs du cheval, ouvrent les portes aux autres Grecs et s'emparent de Troie qu'ils incendient; Priam et sa famille périssent dans le carnage. Les survivants se retirent avec Énée au Sud de la Troade où subsista quelque temps une principauté régie par les Enéades. Plus tard, les auteurs latins admirent qu'Énée avait émigré en Italie. Le récit de la guerre de Troie se complète par celui des malheurs qui assaillent les vainqueurs au retour. On trouvera dans les articles *Epopée*, *Homère* et *Poésie Cyclique* les indications relatives à la littérature épique du cycle troyen; plus tard, on s'attacha surtout à la catastrophe finale; le récit de Virgile et ceux de Darès le Phrygien alimentent la littérature du Moyen âge. Quant aux innombrables détails brodés par l'imagination hellénique sur ce thème et aux récits intercalés dans la légende centrale, on en aura l'idée en se reportant aux noms des divers héros qui y figurent, Achille, Agamemnon, Ajax, Énée, etc. Maintenant, peut-on croire qu'il y eut réellement un siège de Troie et que les luttes retracées par les poètes épiques sont au moins aussi anciennes que l'estimaient les auteurs grecs?

A l'époque historique, une ville existait dans ces mêmes parages. Il est resté longtemps difficile de déterminer la date, même approximative, de sa fondation. D'après Strabon, cette ville, qui portait le nom de Nouvelle-Ilion (Novum Ilium), aurait été fondée au temps ou la domination lydienne s'étendait sur toute la partie occidentale de l'Asie Mineure, c.-à-d. vers la fin du VII^e ou le commencement du VI^e siècle av. J.-C. D'autre part, Hérodote raconte que

[Xerxès, avant de franchir l'Hellespont,] « voulut monter à Pergame, l'antique citadelle de Priam, pour la contempler; il y offrit un sacrifice de mille boeufs à la Minerve [Athéna] d'Ilion.» Mais l'historien grec ne mentionne point de cité en cet endroit. Au IV^e siècle, Xénophon, dans ses *Helléniques*, parle de la Nouvelle-Ilion comme d'une ville qui existait de son temps. Enfin, en 334, Alexandre (Légende d'Alexandre) à peine débarqué sur

le sol asiatique, se rendit dans cette ville pour visiter le tombeau d'Achille; Ilion était alors habitée par une population éolienne. Dès lors, on peut suivre certainement l'histoire de cette cité : protégée et enrichie par Alexandre et ses successeurs, en particulier par Lysimaque, elle était une des principales villes de la Mysie, lorsque les Romains occupèrent l'Asie Mineure. En 85 av. J.-C., pendant la campagne de Sulla contre Mithridate, elle fut prise par Fimbria et souffrit beaucoup. Mais Sulla lui rendit tout ce qu'elle avait perdu, et Jules César, qui prétendait descendre du Troyen Enée, lui accorda le privilège d'être exempte de tout impôt, de toute taxe.

Déjà, dès l'Antiquité, plusieurs écrivains examinèrent la question de savoir si l'Ilion de l'époque historique occupait le même emplacement que la Troie homérique. En général, on croyait qu'il en était ainsi. Mais un certain Démétrius de Skepsis et, après lui, Strabon combattirent cette opinion. Ils affirmèrent que la Troie homérique était située plus loin de la côte que la Nouvelle-Ilion, et qu'il fallait en fixer l'emplacement au Sud-Est. de cette dernière ville, en un lieu qui portait encore de leur temps le nom de Ilieôn kôme. Cette opinion ne prévalut pas, et c'est à la Nouvelle-Ilion que les empereurs Constantin et Julien allèrent visiter l'emplacement de Troie. Mais elle fut reprise avec éclat par Le Chevalier à la fin du XVIII^e siècle, et un vif débat s'est élevé parmi plusieurs auteurs. Les uns, comme Le Chevalier, Mauduit et Texier, adoptant l'avis de Strabon, croyaient que la Troie homérique avait été située sur les hauteurs appelées aujourd'hui le Bounar-Bachi, tandis que l'emplacement de l'Ilion historique se retrouvait à Hissarlik; d'autres, en particulier Eckenbrecher, ont repris la thèse de l'identité des deux emplacements; enfin Ulrichs a proposé une troisième solution, suivant laquelle la Troie homérique aurait été placée au Sud-Est d'Hissarlik, au Nord-Est du Bounar-Bachi, en un point nommé Aktchi-Kivi. Les fouilles et les découvertes de Schliemann (1871-82 et 1890) ont paru avoir résolu la question en démontrant que plusieurs villes successives se sont superposées sur le même emplacement, à Hissarlik. - Schliemann, en effet, désireux de retrouver et de faire reparaître au jour les vestiges de la Troie homérique, entreprit à Hissarlik des recherches considérables. Ces recherches ont donné des résultats curieux. Il a poussé les fouilles jusqu'à 16 m. au-dessous du sol actuel. Elles ont amené la découverte de sept villes superposées, dont les traces sont nettement visibles. La plus ancienne de ces villes remonte, semble-t-il, à l'époque préhistorique, ou tout au moins à la période de transition entre l'âge de pierre et l'âge de bronze : on a recueilli, dans ses ruines, des ustensiles en pierre dure, meules, mortiers et pilons, des haches en pierre polie et en jade, quelques instruments en cuivre et en bronze, et de nombreux fragments de poterie à ornementation incisée. Au-dessus de la couche profonde qui renfermait ces objets, s'étendaient les restes d'une cité très considérable et très riche : on y reconnut surtout les ruines d'un vaste palais, dans les salles duquel furent découverts de véritables trésors en métal précieux, diadème en or décoré de nombreuses pendeloques, bracelets, colliers et bijoux divers, vases en or et en argent, analogues à ceux qui furent retirés du sol de Mycènes et de Tirynthe. Outre ces trésors, on trouva des armes en bronze, des boucliers en cuivre, des idoles en marbre d'aspect grossier, de très nombreux vases en terre cuite reproduisant avec plus ou moins d'exactitude et d'élégance les formes de plusieurs animaux, beaucoup d'objets usuels ou de toilette en ivoire ou en os. Une épaisse couche de cendres recouvrait les ruines de cette ville. Il est légitime d'en conclure qu'elle périt dans un immense incendie, et que ce fut là possiblement le modèle de la Troie homérique. Au-dessus de la couche de cendres, Schliemann a cru distinguer les restes de trois autres villes, beaucoup moins importantes, qui se succédèrent en peu de temps sur le même emplacement. Une sixième ville, dans les ruines de laquelle ont été recueillis de nombreux vases en poterie semblables à ceux qui ont été retrouvés dans les nécropoles étrusques les plus anciennes, est considérée par Schliemann comme une colonie lydienne. Enfin, à la surface du sol, est apparue l'Ilion historique, colonie éolienne; on y a relevé les traces de plusieurs monuments, en particulier d'un temple d'Athéna, décoré de sculptures, et d'un théâtre. Des bas-reliefs, des inscriptions, des statuettes en terre cuite, des coupes à reliefs, des monnaies de l'époque hellénistique et de l'époque romaine y ont été recueillis en très grand nombre.

Les fouilles ont été poursuivies, après la mort de Schliemann, par Doerpfeld (1893-1894), qui en a complété et précisé les résultats. Il a montré qu'il y avait lieu de distinguer au moins neuf villes successives : la première marque la transition entre l'âge de pierre et l'âge du métal; la seconde, couvrant 8 000 m², et dont les vestiges sont entre 13 et 11 m de profondeur, était entourée d'une enceinte de briques échues, assises sur fondations de pierre : c'est la ville brûlée que Schliemann regardait comme la Troie homérique et que Boetticher prétendit être une nécropole d'incinération (hypothèse insoutenable). Cette ville, d'où provient le trésor que Schliemann appelle le « trésor de Priam » (musée de Berlin), semble antérieure à l'an 2 000 av. J.-C.; en tout cas, elle est très antérieure à l'époque mycénienne, et ses vases, ses bijoux, ses ustensiles, ses constructions appartiennent à une période que l'on s'est pris à qualifier de troyenne. C'est seulement la sixième ville, vaste de 20 000 m², et de 500 m de tour, enveloppée de puissantes murailles de 5 à 9 m de haut, qui répond à la période de civilisation mycénienne et pourrait être identifiée avec la Troie homérique. Il ressort donc nettement des fouilles de Schliemann et Doerpfeld que les villes, qui ont existé dans cette partie de la Troade, se sont toutes fondées sur le même emplacement; et, en particulier, que l'Ilion grecque et romaine occupait exactement l'endroit où s'était élevée, plusieurs siècles auparavant, une cité prospère, dont la civilisation correspond à celle de l'époque dite mycénienne. Les fouilles, poursuivies au XX^e siècle, n'ont fait qu'apporter des arguments allant dans ce sens. Cependant, la découverte d'une ville importante dans la région désignée par Homère ne peut faire mieux que rendre crédible l'hypothèse selon laquelle le poète aurait pu la prendre pour modèle. De là à en conclure que les épisodes et les situations rapportés dans l'Iliade ont un fond historique, il y a un grand pas. (J. Toutain).



536. **d' ACADIA Tross - Teucer**, Roi de Troie, Sosa 664613997892457936451903530140172288, Génération CXX

Fils de **de PHRYGIE Erichtonius** - 538 - (°1560)

Né le 1560 av. JC.

et de **d' ACADIA Astyoché** - 539 -

Premier enfant de Erichtonius et Astyoché.

A sa naissance, son père était âgé d'environ 60 ans.

Professions : Roi de Troie.

Né vers le 1500 av. JC.

Uni avec **XXXXX Callirhoe** - 537 -

1 enfant est né de cette union :

◦ **DE TROIE Ilu - Ilos** - 534 -



537. **XXXXX Callirhoe**, Sosa 664613997892457936451903530140172289, Génération CXX

Unie avec **d' ACADIA Tross - Teucer** - 536 -

Fils de **de PHRYGIE Erichtonius** - 538 - (°1560)

Né le 1560 av. JC.

et de **d' ACADIA Astyoché** - 539 -

Premier enfant de Erichtonius et Astyoché.

A sa naissance, son père était âgé d'environ 60 ans.

1 enfant est né de cette union :

◦ **DE TROIE Ilu - Ilos** - 534 -



538. **de PHRYGIE Erichtonius**, Sosa 1329227995784915872903807060280344576, Génération CXXI

Fils de **de PHRYGIE Dardamus - Dardanos** - 540 - (°1620), Fondateur de la dynastie de Troie, Roi de Phrygie

Né vers le 1620 av. JC.

et de **de PHRYGIE Basia - Batia** - 541 -, Reine de Troade

Premier enfant de Dardamus et Basia.

A sa naissance, son père était âgé d'environ 60 ans.

Né le 1560 av. JC.

Uni avec **d' ACADIA Astyoché** - 539 -

1 enfant est né de cette union :

◦ **d' ACADIA Tross - Teucer** - 536 -



539. **d' ACADIA Astyoché**, Sosa 1329227995784915872903807060280344577, Génération CXXI

Unie avec **de PHRYGIE Erichtonius** - 538 -

Fils de **de PHRYGIE Dardamus - Dardanos** - 540 - (°1620), Fondateur de la dynastie de Troie, Roi de Phrygie

Né vers le 1620 av. JC.

et de **de PHRYGIE Basia - Batia** - 541 -, Reine de Troade

Premier enfant de Dardamus et Basia.

A sa naissance, son père était âgé d'environ 60 ans.

1 enfant est né de cette union :

o d' **ACADIA Tross - Teucer** - 536 -



540. **de PHRYGIE Dardamus - Dardanos**, Fondateur de la dynastie de Troie, Roi de Phrygie, Sosa 2658455991569831745807614120560689152, Génération CXXII

Fils de **ZEUS-ZARA-ZERAH Coritos De Cortone** - 542 -
et de **XXXXXXXX Xxxxx** - 543 -

Premier enfant de Coritos et Xxxxx.
Né vers le 1620 av. JC.

Professions : Fondateur de la dynastie de Troie.
Professions : Roi de Phrygie.

Uni avec **de PHRYGIE Basia - Batia** - 541 -

1 enfant est né de cette union :

o de **PHRYGIE Erichtonius** - 538 -



541. **de PHRYGIE Basia - Batia**, Reine de Troade, Sosa 2658455991569831745807614120560689153, Génération CXXII

Professions : Reine de Troade.

Unie avec **de PHRYGIE Dardamus - Dardanos** - 540 -
Fils de **ZEUS-ZARA-ZERAH Coritos De Cortone** - 542 -
et de **XXXXXXXX Xxxxx** - 543 -
Premier enfant de Coritos et Xxxxx.

1 enfant est né de cette union :

o de **PHRYGIE Erichtonius** - 538 -



542. **ZEUS-ZARA-ZERAH Coritos De Cortone**, Sosa 5316911983139663491615228241121378304, Génération CXXIII

Fils de **ZEUS-ZARA-ZERAH JUPITER** - 544 - (°1680), Dieu de l'olymp de Grèce, Roi des DIEUX
Né le 1680 av. JC.
et de **ELECTRE-ELECTRA Xxxx** - 545 -
Premier enfant de JUPITER et Xxxx.

Uni avec **XXXXXXXX Xxxxx** - 543 -

1 enfant est né de cette union :

o de **PHRYGIE Dardamus - Dardanos** - 540 -



543. **XXXXXXXX Xxxxx**, Sosa 5316911983139663491615228241121378305, Génération CXXIII

Unie avec **ZEUS-ZARA-ZERAH Coritos De Cortone** - 542 -
Fils de **ZEUS-ZARA-ZERAH JUPITER** - 544 - (°1680), Dieu de l'olymp de Grèce, Roi des DIEUX
Né le 1680 av. JC.

et de **ELECTRE-ELECTRA Xxxx** - 545 -
Premier enfant de JUPITER et Xxxx.

1 enfant est né de cette union :

o de **PHRYGIE Dardamus - Dardanos** - 540 -



544. **ZEUS-ZARA-ZERAH JUPITER**, Dieu de l'olympé de Grèce, Roi des DIEUX, Sosa 10633823966279326983230456482242756608, Génération CXXIV

Fils de **JUDA Xxxxx** - 546 - (°1566), ROI DE GOSHEN

Né le 1566 av. JC à Mésopotamie - Irak.

et de **THAMAR (Genèse) (Fille de Epher) SÉMITES Thamar la Canaanéenne La Genèse** - 547 -

Quatrième enfant de Xxxxx et Thamar.

A sa naissance, son père était âgé de 114 ans.

Professions : Dieu de l'olympé de Grèce.

Professions : Roi des DIEUX.

Né le 1680 av. JC.

Uni avec **ELECTRE-ELECTRA Xxxx** - 545 -

1 enfant est né de cette union :

o **ZEUS-ZARA-ZERAH Coritos De Cortone** - 542 -



545. **ELECTRE-ELECTRA Xxxx**, Sosa 10633823966279326983230456482242756609, Génération CXXIV

Unie avec **ZEUS-ZARA-ZERAH JUPITER** - 544 -

Fils de **JUDA Xxxxx** - 546 - (°1566), ROI DE GOSHEN

Né le 1566 av. JC à Mésopotamie - Irak.

et de **THAMAR (Genèse) (Fille de Epher) SÉMITES Thamar la Canaanéenne La Genèse** - 547 -

Quatrième enfant de Xxxxx et Thamar.

A sa naissance, son père était âgé de 114 ans.

1 enfant est né de cette union :

o **ZEUS-ZARA-ZERAH Coritos De Cortone** - 542 -



546. **JUDA Xxxxx**, ROI DE GOSHEN, Sosa 21267647932558653966460912964485513216, Génération CXXV

Fils de **JACOB-ISRAEL la GÉNÈSE Xxxx** - 548 - (°1825), ROI DE GOSHEN

Né le 1825 av. JC.

et de **LEAH de MÉSOPOTAMIE Xxxx** - 549 -

Premier enfant de Xxxx et Xxxx.

A sa naissance, son père était âgé de 259 ans.

Professions : ROI DE GOSHEN.

Né le 1566 av. JC à Mésopotamie - Irak.

Uni avec **THAMAR (Genèse) (Fille de Epher) SÉMITES Thamar la Canaanéenne La Genèse** - 547 -

Fille de **EPHER (SEMITES)** - 550 - (°1420)

Né le 1420 av. JC.

Premier enfant de .

4 enfants sont nés de cette union :

o **Zérah (Frère Jumeau de Perets Fils de Juda) SÉMITES de JUDA Jumeau**

Né en 1395.

- o **Perets (Pharès Fils de Juda) (Jumeau de Zerach) SÉMITES de JUDA Jumeau**
Né en 1395.
Uni avec **SÉMITES de JUDA Barayah (Fille de Juda).**
- o **Thamar (Fils de Juda) SÉMITES de JUDA**
Né en 1395.
- o **ZEUS-ZARA-ZERAH JUPITER - 544 -**



547. **THAMAR (Genèse) (Fille de Epher) SÉMITES Thamar la Canaanéenne La Genèse,**
Sosa 21267647932558653966460912964485513217, Génération CXXV
Fille de **EPHER (SEMITES) - 550 - (°1420)**
Né le 1420 av. JC.
Premier enfant de .

Unie avec **JUDA Xxxxx - 546 -**
Fils de **JACOB-ISRAEL la GÉNÈSE Xxxx - 548 - (°1825), ROI DE GOSHEN**
Né le 1825 av. JC.
et de **LEAH de MÉSOPOTAMIE Xxxx - 549 -**
Premier enfant de Xxxx et Xxxx.
A sa naissance, son père était âgé de 259 ans.

4 enfants sont nés de cette union :

- o **Zérach (Frère Jumeau de Perets Fils de Juda) SÉMITES de JUDA Jumeau**
Né en 1395.
- o **Perets (Pharès Fils de Juda) (Jumeau de Zerach) SÉMITES de JUDA Jumeau**
Né en 1395.
Uni avec **SÉMITES de JUDA Barayah (Fille de Juda).**
- o **Thamar (Fils de Juda) SÉMITES de JUDA**
Né en 1395.
- o **ZEUS-ZARA-ZERAH JUPITER - 544 -**



548. **JACOB-ISRAEL la GÉNÈSE Xxxx,** ROI DE GOSHEN, Sosa
42535295865117307932921825928971026432, Génération CXXVI
Fils de **HEBREU Isaac Yitzchak - 551 - (°1896), Le 2eme des patriarches**
Né le 1896 av. JC à Canaan.
et de **REBECCA Xxxx - 552 -**
Premier enfant de Isaac et Xxxx.
A sa naissance, son père était âgé de 71 ans.
Né le 1825 av. JC.
Professions : ROI DE GOSHEN.

Uni avec **LEAH de MÉSOPOTAMIE Xxxx - 549 -**

1 enfant est né de cette union :

- o **JUDA Xxxxx - 546 -**



549. **LEAH de MÉSOPOTAMIE Xxxx,** Sosa 42535295865117307932921825928971026433, Génération CXXVI
Unie avec **JACOB-ISRAEL la GÉNÈSE Xxxx - 548 -**
Fils de **HEBREU Isaac Yitzchak - 551 - (°1896), Le 2eme des patriarches**
Né le 1896 av. JC à Canaan.

et de **REBECCA Xxxx** - 552 -
Premier enfant de Isaac et Xxxx.
A sa naissance, son père était âgé de 71 ans.

1 enfant est né de cette union :

o **JUDA Xxxxx** - 546 -



550. **EPHER (SEMITES)** , Sosa 42535295865117307932921825928971026434, Génération CXXVI

Fils de **Madiân (Fils d'Abraham Et de Ketourah) SEMITES** - 553 - (°1490)

Né le 1490 av. JC.

et de **NNNNN Nnnnn** - 554 -

Premier enfant de et Nnnnn.

A sa naissance, son père était âgé de 70 ans.

Né le 1420 av. JC.

1 enfant est né de mère non dénommée :

o **THAMAR (Genèse) (Fille de Epher) SÉMITES Thamar la Canaanéenne La Genèse** - 547 -



551. **HEBREU Isaac Yitzchak**, Le 2eme des patriarches, Sosa

85070591730234615865843651857942052864, Génération CXXVII

Fils de **HEBREU Abraham** - 555 - (°2000), ROI D AGADE

Né le 2000 av. JC.

et de **SÉMITES Sarah** - 556 -

Premier enfant de Abraham et Sarah.

A sa naissance, son père était âgé de 104 ans.

Professions : Le 2eme des patriarches.

Né le 1896 av. JC à Canaan.

Uni avec **REBECCA Xxxx** - 552 -

1 enfant est né de cette union :

o **JACOB-ISRAEL la GÉNÈSE Xxxx** - 548 -



552. **REBECCA Xxxx**, Sosa 85070591730234615865843651857942052865, Génération CXXVII

Unie avec **HEBREU Isaac Yitzchak** - 551 -

Fils de **HEBREU Abraham** - 555 - (°2000), ROI D AGADE

Né le 2000 av. JC.

et de **SÉMITES Sarah** - 556 -

Premier enfant de Abraham et Sarah.

A sa naissance, son père était âgé de 104 ans.

1 enfant est né de cette union :

o **JACOB-ISRAEL la GÉNÈSE Xxxx** - 548 -



553. **Madiân (Fils d'Abraham Et de Ketourah) SEMITES** , Sosa

85070591730234615865843651857942052868, Génération CXXVII

Né le 1490 av. JC.

Uni avec **NNNNN Nnnnn** - 554 -

1 enfant est né de cette union :

o **EPHER (SEMITES)** - 550 -



554. **NNNNN Nnnnn**, Sosa 85070591730234615865843651857942052869, Génération CXXVII

Unie avec **Madiân (Fils d'Abraham Et de Ketourah) SEMITES** - 553 -

1 enfant est né de cette union :

o **EPHER (SEMITES)** - 550 -



555. **HEBREU Abraham**, ROI D AGADE, Sosa 170141183460469231731687303715884105728, Génération CXXVIII

Fils de **HEBREU Thera (Terah Tharé)** - 557 - (°2050 +1678), ROI d'UR, ROI d' AGADE

Né le 2050 av. JC à UR-KASDIM (des chaldéens.

Décédé le 1678 av. JC à TERRE D HARRAN DANS LE HAUT eUPHRATE à CHARAN âgé de 372 ans.
et de **ARNATHLAAH Xxx** - 558 -

Premier enfant de Thera et Xxx.

A sa naissance, son père était âgé de 50 ans.

Né le 2000 av. JC.

Professions : ROI D AGADE.

Uni avec **SÉMITES Sarah** - 556 -

1 enfant est né de cette union :

o **HEBREU Isaac Yitzchak** - 551 -

Uni avec **KETURA**

6 enfants sont nés de cette union :

o **ABRAHAM-ABRAM Zimran**

o **ABRAHAM-ABRAM Jokschan**

o **SÉMITES Madiân**

o **ABRAHAM-ABRAM Maclian**

o **ABRAHAM-ABRAM Jishbak**

o **ABRAHAM-ABRAM Schcha**

Uni avec **HAGAR**



556. **SÉMITES Sarah**, Sosa 170141183460469231731687303715884105729, Génération CXXVIII

Unie avec **HEBREU Abraham** - 555 -

Fils de **HEBREU Thera (Terah Tharé)** - 557 - (°2050 +1678), ROI d'UR, ROI d' AGADE

Né le 2050 av. JC à UR-KASDIM (des chaldéens.

Décédé le 1678 av. JC à TERRE D HARRAN DANS LE HAUT eUPHRATE à CHARAN âgé de 372 ans.
et de **ARNATHLAAH Xxx** - 558 -

Premier enfant de Thera et Xxx.

A sa naissance, son père était âgé de 50 ans.

1 enfant est né de cette union :

o **HEBREU Isaac Yitzchak** - 551 -



557. **HEBREU Thera (Terah Tharé)**, ROI d'UR, ROI d' AGADE, Sosa 340282366920938463463374607431768211456, Génération CXXIX

Fils de **NACHOR-NAHOR Xxxx** - 559 - (°2155 +2072), roi D ALGADE, ROI d UR
Né le 2155 av. JC.

Décédé le 2072 av. JC âgé de 83 ans.

et de **MILKA-LIJASKA Xxxx** - 560 -

Premier enfant de Xxxx et Xxxx.

A sa naissance, son père était âgé de 105 ans.

Professions : ROI d'UR.

Né le 2050 av. JC à UR-KASDIM (des chaldéens.

Professions : ROI d' AGADE.

Décédé le 1678 av. JC à TERRE D HARRAN DANS LE HAUT eUPHRATE à CHARAN âgé de 372 ans.

Uni avec **ARNATHLAAH Xxx** - 558 -

1 enfant est né de cette union :

o **HEBREU Abraham** - 555 -



558. **ARNATHLAAH Xxx**, Sosa 340282366920938463463374607431768211457, Génération CXXIX

Unie avec **HEBREU Thera (Terah Tharé)** - 557 -

Fils de **NACHOR-NAHOR Xxxx** - 559 - (°2155 +2072), roi D ALGADE, ROI d UR

Né le 2155 av. JC.

Décédé le 2072 av. JC âgé de 83 ans.

et de **MILKA-LIJASKA Xxxx** - 560 -

Premier enfant de Xxxx et Xxxx.

A sa naissance, son père était âgé de 105 ans.

1 enfant est né de cette union :

o **HEBREU Abraham** - 555 -



559. **NACHOR-NAHOR Xxxx**, roi D ALGADE, ROI d UR, Sosa 680564733841876926926749214863536422912, Génération CXXX

Fils de **SERUG (SARUG ; SEROUGH) Xxxx** - 561 - (°2185 +1955), ROI DE LAGASH ROI D UR ROI DE AGADE

Né le 2185 av. JC à UR-KASDIM.

Décédé le 1955 av. JC à UR âgé de 230 ans.

et de **MELKA-MILA Xxxx** - 562 -

Premier enfant de Xxxx et Xxxx.

A sa naissance, son père était âgé de 30 ans.

Professions : roi D ALGADE.

Né le 2155 av. JC.

Professions : ROI d UR.

Décédé le 2072 av. JC âgé de 83 ans.

Uni avec **MILKA-LIJASKA Xxxx** - 560 -

1 enfant est né de cette union :

o **HEBREU Thera (Terah Tharé) - 557 -**



560. **MILKA-LIJASKA Xxxx**, Sosa 680564733841876926926749214863536422913, Génération CXXX

Unie avec **NACHOR-NAHOR Xxxx - 559 -**

Fils de **SERUG (SARUG ; SEROUGH) Xxxx - 561 -** (°2185 +1955), ROI DE LAGASH ROI D UR ROI DE AGADE

Né le 2185 av. JC à UR-KASDIM.

Décédé le 1955 av. JC à UR âgé de 230 ans.

et de **MELKA-MILA Xxxx - 562 -**

Premier enfant de Xxxx et Xxxx.

A sa naissance, son père était âgé de 30 ans.

1 enfant est né de cette union :

o **HEBREU Thera (Terah Tharé) - 557 -**



561. **SERUG (SARUG ; SEROUGH) Xxxx**, ROI DE LAGASH ROI D UR ROI DE AGADE, Sosa 1361129467683753853853498429727072845824, Génération CXXXI

Fils de **REHU (REOU) Xxxxx - 563 -** (°2196 +1735), ROI DE BABYLONE

Né le 2196 av. JC.

Décédé le 1735 av. JC âgé de 461 ans.

et de **XXXXXXXXX Xxxxxxx - 564 -**

Premier enfant de Xxxxx et Xxxxxxx.

A sa naissance, son père était âgé de 11 ans.

Professions : ROI DE LAGASH ROI D UR ROI DE AGADE.

Né le 2185 av. JC à UR-KASDIM.

Décédé le 1955 av. JC à UR âgé de 230 ans.

Uni avec **MELKA-MILA Xxxx - 562 -**

1 enfant est né de cette union :

o **NACHOR-NAHOR Xxxx - 559 -**



562. **MELKA-MILA Xxxx**, Sosa 1361129467683753853853498429727072845825, Génération CXXXI

Unie avec **SERUG (SARUG ; SEROUGH) Xxxx - 561 -**

Fils de **REHU (REOU) Xxxxx - 563 -** (°2196 +1735), ROI DE BABYLONE

Né le 2196 av. JC.

Décédé le 1735 av. JC âgé de 461 ans.

et de **XXXXXXXXX Xxxxxxx - 564 -**

Premier enfant de Xxxxx et Xxxxxxx.

A sa naissance, son père était âgé de 11 ans.

1 enfant est né de cette union :

o **NACHOR-NAHOR Xxxx - 559 -**



563. **REHU (REOU) Xxxxx**, ROI DE BABYLONE, Sosa 2722258935367507706996859454145691648, Génération CXXXII

Fils de **PELEG (PHALEG) Xxxxx - 565 -**, ROI DE BABYLONE

et de **XXXXXXXXX Xxxxx - 566 -**

Premier enfant de Xxxxx et Xxxxx.
Professions : ROI DE BABYLONE.
Né le 2196 av. JC.
Décédé le 1735 av. JC âgé de 461 ans.

Uni avec XXXXXXXXXXXX Xxxxxxx - 564 -

1 enfant est né de cette union :

o SERUG (SARUG ; SEROUGH) Xxxx - 561 -



564. XXXXXXXXXXXX Xxxxxxx, Sosa 2722258935367507707706996859454145691649, Génération CXXXII

Unie avec REHU (REOU) Xxxxx - 563 -
Fils de PELEG (PHALEG) Xxxxx - 565 -, ROI DE BABYLONE
et de XXXXXXXXXXXX Xxxxx - 566 -
Premier enfant de Xxxxx et Xxxxx.

1 enfant est né de cette union :

o SERUG (SARUG ; SEROUGH) Xxxx - 561 -



565. PELEG (PHALEG) Xxxxx, ROI DE BABYLONE, Sosa
5444517870735015415413993718908291383296, Génération CXXXIII

Fils de HEBER-EBER Xxxxx - 567 - (°2300), ROI DE BABYLONE
Né le 2300 av. JC à Roi.
et de AZURAD Xxxx - 568 -
Premier enfant de Xxxxx et Xxxx.
Professions : ROI DE BABYLONE.

Uni avec XXXXXXXXXXXX Xxxxx - 566 -

1 enfant est né de cette union :

o REHU (REOU) Xxxxx - 563 -



566. XXXXXXXXXXXX Xxxxx, Sosa 5444517870735015415413993718908291383297, Génération CXXXIII

Unie avec PELEG (PHALEG) Xxxxx - 565 -
Fils de HEBER-EBER Xxxxx - 567 - (°2300), ROI DE BABYLONE
Né le 2300 av. JC à Roi.
et de AZURAD Xxxx - 568 -
Premier enfant de Xxxxx et Xxxx.

1 enfant est né de cette union :

o REHU (REOU) Xxxxx - 563 -



567. HEBER-EBER Xxxxx, ROI DE BABYLONE, Sosa 10889035741470030830827987437816582766592,
Génération CXXXIV

Fils de SCHELACH-SCHELAH Xxxx - 569 - (°2068 +1635), ROI DE BABYLONE
Né le 2068 av. JC.
Décédé le 1635 av. JC âgé de 433 ans.

et de **MUAK Xxxx** - 570 -
Premier enfant de Xxxx et Xxxx.
A sa naissance, son père était âgé de 232 ans.
Professions : ROI DE BABYLONE.
Né le 2300 av. JC à Roi.

Uni avec **AZURAD Xxxx** - 568 -

1 enfant est né de cette union :

o **PELEG (PHALEG) Xxxxx** - 565 -



568. **AZURAD Xxxx**, Sosa 10889035741470030830827987437816582766593, Génération CXXXIV

Unie avec **HEBER-EBER Xxxxx** - 567 -

Fils de **SCHELACH-SCHELAH Xxxx** - 569 - (°2068 +1635), ROI DE BABYLONE

Né le 2068 av. JC.

Décédé le 1635 av. JC âgé de 433 ans.

et de **MUAK Xxxx** - 570 -

Premier enfant de Xxxx et Xxxx.

A sa naissance, son père était âgé de 232 ans.

1 enfant est né de cette union :

o **PELEG (PHALEG) Xxxxx** - 565 -



569. **SCHELACH-SCHELAH Xxxx**, ROI DE BABYLONE, Sosa
21778071482940061661655974875633165533184, Génération CXXXV

Fils de **ARPACSHAD Xxxxxxx** - 571 - (°2013 +1665), ROI d'ARROPOCHTIS

Né le 2013 av. JC.

Décédé le 1665 av. JC âgé de 348 ans.

et de **RASU'ēja-melka Xxxx** - 572 -

Premier enfant de Xxxxxxx et Xxxx.

A sa naissance, son père était âgé de 55 ans.

Professions : ROI DE BABYLONE.

Né le 2068 av. JC.

Décédé le 1635 av. JC âgé de 433 ans.

Uni avec **MUAK Xxxx** - 570 -

1 enfant est né de cette union :

o **HEBER-EBER Xxxxx** - 567 -



570. **MUAK Xxxx**, Sosa 21778071482940061661655974875633165533185, Génération CXXXV

Unie avec **SCHELACH-SCHELAH Xxxx** - 569 -

Fils de **ARPACSHAD Xxxxxxx** - 571 - (°2013 +1665), ROI d'ARROPOCHTIS

Né le 2013 av. JC.

Décédé le 1665 av. JC âgé de 348 ans.

et de **RASU'ēja-melka Xxxx** - 572 -

Premier enfant de Xxxxxxx et Xxxx.

A sa naissance, son père était âgé de 55 ans.

1 enfant est né de cette union :

o **HEBER-EBER Xxxxx** - 567 -



571. **ARPACSHAD Xxxxxxx**, ROI d'ARROPOCHTIS, Sosa
43556142965880123323311949751266331066368, Génération CXXXVI

Fils de **SHEM-SEM-SéMITES Xxxxx** - 573 -
et de **SEDEQETELBAB Xxxxx** - 574 -
Premier enfant de Xxxxx et Xxxxx.
Né le 2013 av. JC.
Professions : ROI d'ARROPOCHTIS.
Décédé le 1665 av. JC âgé de 348 ans.

Uni avec **RASU'ēja-melka Xxxx** - 572 -

1 enfant est né de cette union :

o **SCHELACH-SCHELAH Xxxx** - 569 -



572. **RASU'ēja-melka Xxxx**, Sosa 43556142965880123323311949751266331066369, Génération CXXXVI

Unie avec **ARPACSHAD Xxxxxxx** - 571 -
Fils de **SHEM-SEM-SéMITES Xxxxx** - 573 -
et de **SEDEQETELBAB Xxxxx** - 574 -
Premier enfant de Xxxxx et Xxxxx.

1 enfant est né de cette union :

o **SCHELACH-SCHELAH Xxxx** - 569 -



573. **SHEM-SEM-SéMITES Xxxxx**, Sosa 87112285931760246646623899502532662132736, Génération CXXXVII

Fils de **NOE Xxxx** - 575 -
et de **EMZARA Xxxxx** - 576 -
Premier enfant de Xxxx et Xxxxx.

Uni avec **SEDEQETELBAB Xxxxx** - 574 -

1 enfant est né de cette union :

o **ARPACSHAD Xxxxxxx** - 571 -



574. **SEDEQETELBAB Xxxxx**, Sosa 87112285931760246646623899502532662132737, Génération CXXXVII

Unie avec **SHEM-SEM-SéMITES Xxxxx** - 573 -
Fils de **NOE Xxxx** - 575 -
et de **EMZARA Xxxxx** - 576 -
Premier enfant de Xxxx et Xxxxx.

1 enfant est né de cette union :

o **ARPACSHAD Xxxxxxx** - 571 -



575. **NOE Xxxx**, Sosa 174224571863520493293247799005065324265472, Génération CXXXVIII
Fils de **LEMEC-LAMECH Xxxxx - 577 -**
et de **BETENOS-BAT HENNOCH Xxxxx - 578 -**
Premier enfant de Xxxxx et Xxxxx.

Uni avec **EMZARA Xxxxx - 576 -**

1 enfant est né de cette union :
o **SHEM-SEM-SéMITES Xxxxx - 573 -**



576. **EMZARA Xxxxx**, Sosa 174224571863520493293247799005065324265473, Génération CXXXVIII
Unie avec **NOE Xxxx - 575 -**
Fils de **LEMEC-LAMECH Xxxxx - 577 -**
et de **BETENOS-BAT HENNOCH Xxxxx - 578 -**
Premier enfant de Xxxxx et Xxxxx.

1 enfant est né de cette union :
o **SHEM-SEM-SéMITES Xxxxx - 573 -**



577. **LEMEC-LAMECH Xxxxx**, Sosa 348449143727040986586495598010130648530944, Génération CXXXIX
Fils de **MATHUZALEM (H X MATHUSALA OU METUSCHELAH) Xxxxx - 579 -**
Décédé le 2092 av. JC.
et de **EDNA BARAKIL Xxxxx - 580 -**
Premier enfant de Xxxxx et Xxxxx.

Uni avec **BETENOS-BAT HENNOCH Xxxxx - 578 -**

1 enfant est né de cette union :
o **NOE Xxxx - 575 -**



578. **BETENOS-BAT HENNOCH Xxxxx**, Sosa 348449143727040986586495598010130648530945, Génération CXXXIX
Unie avec **LEMEC-LAMECH Xxxxx - 577 -**
Fils de **MATHUZALEM (H X MATHUSALA OU METUSCHELAH) Xxxxx - 579 -**
Décédé le 2092 av. JC.
et de **EDNA BARAKIL Xxxxx - 580 -**
Premier enfant de Xxxxx et Xxxxx.

1 enfant est né de cette union :
o **NOE Xxxx - 575 -**



579. **MATHUZALEM (H X MATHUSALA OU METUSCHELAH) Xxxxx**, Sosa 696898287454081973172991196020261297061888, Génération CXL
Fils de **HéNOCH-HENOC-IDRIS Xxxxx - 581 -**
Né à Babylone.

et de **EDNA AZRIAL Xxxxx** - 582 -
Premier enfant de Xxxxx et Xxxxx.
Décédé le 2092 av. JC.

Uni avec **EDNA BARAKIL Xxxxx** - 580 -

1 enfant est né de cette union :

o **LEMEC-LAMECH Xxxxx** - 577 -



580. **EDNA BARAKIL Xxxxx**, Sosa 696898287454081973172991196020261297061889, Génération CXL

Unie avec **MATHUZALEM (H X MATHUSALA OU METUSCHELAH) Xxxxx** - 579 -

Fils de **HéNOCH-HENOC-IDRIS Xxxxx** - 581 -

Né à Babylone.

et de **EDNA AZRIAL Xxxxx** - 582 -

Premier enfant de Xxxxx et Xxxxx.

1 enfant est né de cette union :

o **LEMEC-LAMECH Xxxxx** - 577 -



581. **HéNOCH-HENOC-IDRIS Xxxxx**, Sosa 1393796574908163946345982392040522594123776,
Génération CXLII

Fils de **JERED-YARED Xxxxx** - 583 -

et de **BARAKA Xxxxx** - 584 -

Premier enfant de Xxxxx et Xxxxx.

Né à Babylone.

Uni avec **EDNA AZRIAL Xxxxx** - 582 -

1 enfant est né de cette union :

o **MATHUZALEM (H X MATHUSALA OU METUSCHELAH) Xxxxx** - 579 -



582. **EDNA AZRIAL Xxxxx**, Sosa 1393796574908163946345982392040522594123777, Génération CXLII

Unie avec **HéNOCH-HENOC-IDRIS Xxxxx** - 581 -

Fils de **JERED-YARED Xxxxx** - 583 -

et de **BARAKA Xxxxx** - 584 -

Premier enfant de Xxxxx et Xxxxx.

1 enfant est né de cette union :

o **MATHUZALEM (H X MATHUSALA OU METUSCHELAH) Xxxxx** - 579 -



583. **JERED-YARED Xxxxx**, Sosa 2787593149816327892691964784081045188247552, Génération CXLII

Fils de **La GÉNÈSE MAHALALEEL** - 585 -

Né à Né En -3366 - Mésopotamie - Irak.

Décédé le 2471 av. JC.

et de **DINAH Xxxxx** - 586 -

Premier enfant de MAHALALEEL et Xxxxx.

Uni avec **BARAKA Xxxxx** - 584 -

1 enfant est né de cette union :

o **HéNOCH-HENOC-IDRIS Xxxxx** - 581 -



584. **BARAKA Xxxxx**, Sosa 2787593149816327892691964784081045188247553, Génération CXLII

Unie avec **JERED-YARED Xxxxx** - 583 -

Fils de **La GÉNÈSE MAHALALEEL** - 585 -

Né à Né En -3366 - Mésopotamie - Irak.

Décédé le 2471 av. JC.

et de **DINAH Xxxxx** - 586 -

Premier enfant de MAHALALEEL et Xxxxx.

1 enfant est né de cette union :

o **HéNOCH-HENOC-IDRIS Xxxxx** - 581 -



585. **La GÉNÈSE MAHALALEEL**, Sosa 5575186299632655785383929568162090376495104, Génération CXLIII

Fils de **La GÉNÈSE Kenan (Caïnan De Mésopotamie)** - 587 -

Décédé le 2526 av. JC.

et de **La GÉNÈSE MUALELETH** - 588 -

Premier enfant de Kenan et MUALELETH.

Né à Né En -3366 - Mésopotamie - Irak.

Décédé le 2471 av. JC.

Uni avec **DINAH Xxxxx** - 586 -

1 enfant est né de cette union :

o **JERED-YARED Xxxxx** - 583 -



586. **DINAH Xxxxx**, Sosa 5575186299632655785383929568162090376495105, Génération CXLIII

Unie avec **La GÉNÈSE MAHALALEEL** - 585 -

Fils de **La GÉNÈSE Kenan (Caïnan De Mésopotamie)** - 587 -

Décédé le 2526 av. JC.

et de **La GÉNÈSE MUALELETH** - 588 -

Premier enfant de Kenan et MUALELETH.

1 enfant est né de cette union :

o **JERED-YARED Xxxxx** - 583 -



587. **La GÉNÈSE Kenan (Caïnan De Mésopotamie)**, Sosa 11150372599265311570767859136324180752990208, Génération CXLIV

Fils de **La GÉNÈSE SETHENOSCH De Mésopotamie** - 589 -

Né à Né En -3526 - Mésopotamie.

et de **La GÉNÈSE Noam** - 590 -

Premier enfant de SETHENOSCH et Noam.

Décédé le 2526 av. JC.

Uni avec **La GÉNÈSE MUALELETH** - 588 -

1 enfant est né de cette union :

o **La GÉNÈSE MAHALALEEL** - 585 -



588. **La GÉNÈSE MUALELETH**, Sosa 11150372599265311570767859136324180752990209, Génération CXLIV

Unie avec **La GÉNÈSE Kenan (Caïnan De Mésopotamie)** - 587 -

Fils de **La GÉNÈSE SETHENOSCH De Mésopotamie** - 589 -

Né à Né En -3526 - Mésopotamie.

et de **La GÉNÈSE Noam** - 590 -

Premier enfant de SETHENOSCH et Noam.

1 enfant est né de cette union :

o **La GÉNÈSE MAHALALEEL** - 585 -



589. **La GÉNÈSE SETHENOSCH De Mésopotamie**, Sosa 22300745198530623141535718272648361505980416, Génération CXLV

Fils de **La GÉNÈSE Seth De Kish** - 591 -

Né à Né En -3631 - Mésopotamie.

Décédé le 2719 av. JC.

et de **La GÉNÈSE Azura** - 592 -

Premier enfant de Seth et Azura.

Né à Né En -3526 - Mésopotamie.

Uni avec **La GÉNÈSE Noam** - 590 -

1 enfant est né de cette union :

o **La GÉNÈSE Kenan (Caïnan De Mésopotamie)** - 587 -



590. **La GÉNÈSE Noam**, Sosa 22300745198530623141535718272648361505980417, Génération CXLV

Unie avec **La GÉNÈSE SETHENOSCH De Mésopotamie** - 589 -

Fils de **La GÉNÈSE Seth De Kish** - 591 -

Né à Né En -3631 - Mésopotamie.

Décédé le 2719 av. JC.

et de **La GÉNÈSE Azura** - 592 -

Premier enfant de Seth et Azura.

1 enfant est né de cette union :

o **La GÉNÈSE Kenan (Caïnan De Mésopotamie)** - 587 -



591. **La GÉNÈSE Seth De Kish** ¹, Sosa 44601490397061246283071436545296723011960832, Génération CXLVI

Fils de **La GÉNÈSE Adam Premier Homme Biblique** - 593 -

et de **La GÉNÈSE Eve** - 594 -

Premier enfant de Adam et Eve.

Né à Né En -3631 - Mésopotamie.
Décédé le 2719 av. JC.

Uni avec **La GÉNÈSE Azura** - 592 -

1 enfant est né de cette union :

o **La GÉNÈSE SETHENOSCH De Mésopotamie** - 589 -

¹ Note Générale : Seth de Kish
Seth DEUXIÈME GENERATION
Patriarce

Né en -3631
Décédé en -2719 , à l'âge de 912 ans

Expulsion d'Adam du jardin D'Éden =l'an 0

Adam engendra Seth à l'âge de 130 ans,
donc Seth est né en l'an 130. (0+130)

Seth engendra Enosh à l'âge de 105 ans,
donc Enosh est né en l'an 235.(130+105)

4. Seth est né en 130 et décédé en 1042.

Il était de 105 ans lorsque son Enosh fils est né et il est mort à l'âge de 912 ans:

5 i. Enos.

Après le meurtre d'Abel, SETH fils d'Adam, donne la lignée des Séthites qui aspirent aux réalités spirituelles, surtout avec Hénoc (Genèse 5/24).

Gn 5:6- Quand Seth eut cent cinq ans, il engendra Énosh.

Gn 5:7- Après la naissance d'Énosh, Seth vécut huit cent sept ans et il engendra des fils et des filles.

Gn 5:8- Toute la durée de la vie de Seth fut de neuf cent douze ans, puis il mourut.

Seth union avec Azura

Naissance vers -3870 avant l'ère chrétienne

Décédé à l'âge de 912 ans

Genèse 5:6

3. Seth union avec Azura

Naissance vers -3870 avant l'ère chrétienne

Décédé à l'âge de 912 ans

Genèse 5:6

Enfant(s):

5. i Enosh

Notes

- Dans le livre de la Genèse de la Torah (l'Ancien Testament des chrétiens)

Seth (en hébreu) est le troisième enfant nommé d'Adam et Ève, conçu après le meurtre d'Abel par Caïn.

Seth naquit quand Adam avait 130 ans et vécut 912 ans.

Adam connut encore sa femme; elle enfanta un fils, et l'appela du nom de Seth, car, dit-elle, Dieu m'a donnée un autre fils à la place d'Abel, que Caïn a tué.

Seth eut aussi un fils, et il l'appela du nom d'Énosh. C'est alors que l'on commença à invoquer le nom de l'Éternel.

Adam, âgé de cent trente ans, engendra un fils à sa ressemblance, selon son image, et il lui donna le nom de Seth.

Seth, âgé de cent cinq ans, engendra Énosh.

Seth vécut, après la naissance d'Énosch, huit-cent-sept ans; et il engendra des fils et des filles. Tous les jours de

Seth furent de neuf cent-douze ans; puis il mourut.

Il entre donc dans la lignée des patriarches bibliques, d'Adam à Abraham, en passant par Noé (l'ancêtre de tous les hommes après le Déluge), et pour les chrétiens jusqu'à Jésus de Nazareth en passant par le roi David selon la généalogie donnée au début de l'Évangile de Luc.



592. **La GÉNÈSE Azura**, Sosa 44601490397061246283071436545296723011960833, Génération CXLVI

Unie avec **La GÉNÈSE Seth De Kish** - 591 -
Fils de **La GÉNÈSE Adam Premier Homme Biblique** - 593 -
et de **La GÉNÈSE Eve** - 594 -
Premier enfant de Adam et Eve.

1 enfant est né de cette union :

- o **La GÉNÈSE SETHENOSCH De Mésopotamie** - 589 -



593. **La GÉNÈSE Adam Premier Homme Biblique** ¹, Sosa 89202980794122492566142873090593446023921664, Génération CXLVII

Fils de **La GÉNÈSE Homme Moderne** - 595 -
et de **La GÉNÈSE** - 596 -
Premier enfant de Homme et .

Uni avec **La GÉNÈSE Eve** - 594 -

4 enfants sont nés de cette union :

- o **La GÉNÈSE Seth De Kish** - 591 -
- o **La GÉNÈSE Caïn**
Uni avec **XXXXXXXXX Xxxxx**.
- o **La GÉNÈSE Abel**
- o **AZURA (LA GÉNÈSE) Azura**

¹ Note Générale : PREMIÈRE GÉNÉRATION

Adam fait partie des Homo Sapiens ou homme moderne.

Né en -3760 - dans le Jardin d'Eden
Décédé en -2831 , à l'âge de 929 ans
autre Epouse : Lilith

Au début, Dieu créa Adam à son Image. Il le créa, Mâle et Femelle

Adam a été créé le samedi le premier jour de Nisan de l'année zéro,
Eve a été plus "fait que si sa date de création est inconnue"
Elle aurait pu être formé sur le sixième jour ou plus tard, mais ce n'est pas la peine de discuter à propos.
Adam et Eve se sont mariés cette année-là dans le jardin d'Eden.
Ayant été créé par Dieu pour être parfait et de vivre pour l'éternité,
ils ont perdu cette position quand ils ont désobéi au commandement de Dieu.
En raison de leur péché, ils étaient condamnés à mourir.
Adam et Eve ont été de 130 ans quand Seth est né.
Adam est mort à l'âge de 930 ans dans les 930 années.
Adam et Eve avaient les fils suivant, plus d'autres fils et filles:

- 2 i. Cain. Il a tué son frère Abel et a été banni. Il a épousé une de ses soeurs.
- 3 ii. Abel. Dates de Cain et Able sont inconnus.

4 iii. Seth.

Adam a eu deux fils : Caïn et Abel. La tragédie du péché poussant au meurtre, établit une descendance de Caïn, les Caïnites,

hommes intelligents, créateurs, mais oublieux de la morale et du culte à rendre à Dieu (Genèse 4).

Gn 5:1- Voici le livret de la descendance d'Adam : Le jour où Dieu créa Adam, il le fit à la ressemblance de Dieu.

Gn 5:2- Homme et femme il les créa, il les bénit et leur donna le nom d'Homme, le jour où ils furent créés.

Gn 5:3- Quand Adam eut cent trente ans, il engendra un fils à sa ressemblance, comme son image, et il lui donna le nom de Seth.

Gn 5:4- Le temps que vécut Adam après la naissance de Seth fut de huit cents ans et il engendra des fils et des filles.

Gn 5:5- Toute la durée de la vie d'Adam fut de neuf cent trente ans, puis il mourut.

Adam

Il aurait vécu de -4000 à -3000 avant l'ère chrétienne.

Il a eu Seth à 130 ans.

Adam est le premier homme auquel on peut relier la généalogie, c'est-à-dire à environ -4000 avant l'ère chrétienne

Pour aller encore plus loin, il faut se documenter par les recherches sur les fossiles

Ève: Né vers -4000 avant l'ère chrétienne .

Elle aurait vécu 912 ans

Enfant(s):

2. i Caïn.

ii Abel Berger. Genèse 4:2 et 4:8. Tué par son frère Caïn.

3. iii Seth naissance -3870.

Genèse 4 (La Bible du Semeur)

Genèse 4

L'intrusion de la violence

1 L'homme s'unit à Eve, sa femme; elle devint enceinte et donna naissance à Caïn.

Elle dit: Avec l'aide de l'Eternel, j'ai formé un homme.

2 Elle mit encore au monde le frère de Caïn, Abel. Abel devint berger et Caïn cultivateur.

3 Au bout d'un certain temps, Caïn présenta des produits de la terre en offrande à l'Eternel.

4 Abel, de son côté, présenta les premiers-nés de son troupeau et en offrit les meilleurs morceaux.

L'Eternel porta un regard favorable sur Abel et sur son offrande

5 mais pas sur Caïn et son offrande. Caïn se mit dans une grande colère, et son visage s'assombrit.

La période d'Adam au Déluge s'étend sur une période de 1656 ans.

1 Voici le livre de la postérité d'Adam. Lorsque Dieu créa l'homme, il le fit à la ressemblance de Dieu.

2 Il créa l'homme et la femme, il les bénit, et il les appela du nom d'homme, lorsqu'ils furent créés.

3 Adam, âgé de cent trente ans, engendra un fils à sa ressemblance, selon son image, et il lui donna le nom de Seth.

4 Les jours d'Adam, après la naissance de Seth, furent de huit cents ans ; et il engendra des fils et des filles.

5 Tous les jours qu'Adam vécut furent de neuf cent trente ans ; puis il mourut.

6 Seth, âgé de cent cinq ans, engendra Énosch.

7 Seth vécut, après la naissance d'Énosch, huit cent sept ans ; et il engendra des fils et des filles

8 Tous les jours de Seth furent de neuf cent douze ans ; puis il mourut.

9 Énosch, âgé de quatre-vingt-dix ans, engendra Kénan.

10 Énosch vécut, après la naissance de Kénan, huit cent quinze ans ; et il engendra des fils et des filles

11 Tous les jours d'Énosch furent de neuf cent cinq ans ; puis il mourut.

12 Kénan, âgé de soixante-dix ans, engendra Mahalaleel.

13 Kénan vécut, après la naissance de Mahalaleel, huit cent quarante ans ; et il engendra des fils et des filles.

14 Tous les jours de Kénan furent de neuf cent dix ans ; puis il mourut.

15 Mahalaleel, âgé de soixante-cinq ans, engendra Jéred.

16 Mahalaleel vécut, après la naissance de Jéred, huit cent trente ans ; et il engendra des fils et des filles.

17 Tous les jours de Mahalaleel furent de huit cent quatre-vingt-quinze ans ; puis il mourut.
 18 Jéred, âgé de cent soixante-deux ans, engendra Hénoc. .
 19 Jéred vécut, après la naissance d'Hénoc, huit cents ans ; et il engendra des fils et des filles.
 20 Tous les jours de Jéred furent de neuf cent soixante-deux ans ; puis il mourut.
 21 Hénoc, âgé de soixante-cinq ans, engendra Metuschélah.
 22 Hénoc, après la naissance de Metuschélah, marcha avec Dieu trois cents ans ; et il engendra des fils et des filles.
 23 Tous les jours d'Hénoc furent de trois cent soixante-cinq ans.
 24 Hénoc marcha avec Dieu ; puis il ne fut plus, parce que Dieu le prit.
 25 Metuschélah, âgé de cent quatre-vingt-sept ans, engendra Lémec.
 26 Metuschélah vécut, après la naissance de Lémec, sept cent quatre-vingt deux ans ;
 et il engendra des fils et des filles.
 27 Tous les jours de Metuschélah furent de neuf cent soixante-neuf ans ; puis il mourut. Et tous les jours de Methushélah furent neuf cent soixante-neuf ans; et il mourut.
 28 Lémec, âgé de cent quatre-vingt-deux ans, engendra un fils. Et Lémec vécut cent quatre-vingt-deux ans, et engendra un fils;
 29 Il lui donna le nom de Noé, en disant : Celui-ci nous consolera de nos fatigues et du travail pénible de nos mains, provenant de cette terre que l'Éternel a maudite.
 30 Lémec vécut, après la naissance de Noé, cinq cent quatre-vingt-quinze ans ; et il engendra des fils et des filles.
 31 Tous les jours de Lémec furent de sept cent soixante-dix sept ans ; puis il mourut.
 32 Noé, âgé de cinq cents ans, engendra Sem, Cham et Japhet.

Tradition Judéo-Christienne, de Noé à Adam :

- Noé fils de Lémec et de Betenos.
- Lémec fils de Metuschélah et d'Edna.
- Métuschélah fils d'Hénoc et d'Edna.
- Hénoc fils de Jéred et de Baraka.
- Jéred fils de Mahalaleel et de Dinah.
- Mahalaleel fils de Kénan et de Mualeleth.
- Kénan fils d'Enosch et de Noam.
- Enosch fils de Seth et d'Azura.
- Seth fils d'Adam et d'Eve.

Total : 10 générations

Tradition Musulmane, de Noé à Adam :

Noé, fils de
 Lamek, fils de
 Mathusalem, fils de
 Hanoukh, fils d'
 Yard, fils de
 Mahlaïl, fils de
 Qinan, fils d'
 Anouch, fils de
 Seth, fils d'
 Adam.

Les mensonges de l'Histoire : Adam et Eve ont mangé la pomme du jardin d'Eden
 Faux ! En effet, alors que beaucoup pensent qu'Adam et Eve furent chassés du jardin d'Eden après avoir mangé une pomme, la Bible n'indique rien de tel.

Ainsi, la traduction Louis Segond (1910.) nous indique simplement :
 L'Éternel Dieu prit l'homme, et le plaça dans le jardin d'Éden pour le cultiver et pour le garder.
 L'Éternel Dieu donna cet ordre à l'homme :
 tu pourras manger de tous les arbres du jardin ;
 mais tu ne mangeras pas de l'arbre de la connaissance du bien et du mal,
 car le jour où tu en mangeras, tu mourras.
 Le serpent était le plus rusé de tous les animaux des champs, que l'Éternel Dieu avait faits.
 Il dit à la femme : Dieu a-t-il réellement dit :
 vous ne mangerez pas de tous les arbres du jardin ?
 La femme répondit au serpent : nous mangeons du fruit des arbres du jardin.

Mais quant au fruit de l'arbre qui est au milieu du jardin,
Dieu a dit : vous n'en mangerez point et vous n'y toucherez point, de peur que vous ne mouriez.
Alors le serpent dit à la femme : vous ne mourrez point ;
mais Dieu sait que, le jour où vous en mangerez, vos yeux s'ouvriront,
et que vous serez comme des dieux, connaissant le bien et le mal.
La femme vit que l'arbre était bon à manger et agréable à la vue,
et qu'il était précieux pour ouvrir l'intelligence ;
elle prit de son fruit, et en mangea ;
elle en donna aussi à son mari, qui était auprès d'elle, et il en mangea.

En réalité, le mythe de la pomme du jardin d'Eden date de la Renaissance,
époque à partir de laquelle les artistes représentèrent sur toile l'histoire d'Adam et Eve.

A cette époque, la nature du fruit défendu n'étant pas précisée dans la Bible,
les peintres furent donc contraints d'improviser.
C'est ainsi qu'il adoptèrent la pomme (pomum signifiant "fruit" en latin, et pomme se disant malum.),
dont l'étymologie leur semblait convenir au mythe de la Genèse.

A noter qu'encore aujourd'hui, le fruit défendu symbolise les péchés de la chair.

http://www.histoire-fr.com/mensonges_histoire_adam_eve_pomme.htm



594. **La GÉNÈSE Eve**¹, Sosa 89202980794122492566142873090593446023921665, Génération CXLVII

Unie avec **La GÉNÈSE Adam Premier Homme Biblique** - 593 -
Fils de **La GÉNÈSE Homme Moderne** - 595 -
et de **La GÉNÈSE** - 596 -
Premier enfant de Homme et .

4 enfants sont nés de cette union :

- o **La GÉNÈSE Seth De Kish** - 591 -
- o **La GÉNÈSE Caïn**
Uni avec **XXXXXXXXX Xxxxx**.
- o **La GÉNÈSE Abel**
- o **AZURA (LA GÉNÈSE) Azura**

¹ Note Générale : Eve La Dulcinée

Née - dans le Jardin d'Eden -
Eve donnait le jour à chaque accouchement à un Garçon et à une Fille; quarante fois dans sa Vie

Eve, la première femme, a été tirée d'une côte d'Adam pendant son sommeil.
Elle est "la chair de sa chair" et "les os de ses os".

- Pourquoi "chair de ma chair" ne signifierait-il pas fille.

Le débat côte/côté naît entre autres de la simple constatation que les femmes ne possèdent pas moins de côtes que les hommes. Or Adam s'exclame "cette fois, c'est un os de mes os, une chair de ma chair !"; en Sumérien, le mot "côte" pourrait être un jeu de mots avec un homophone signifiant "vie".

Toutefois, le commentaire de Rachi, largement tributaire de la tradition orale juive, réputée être aussi ancienne que la Torah elle-même, précise bien que le mot "tselah" est le même que celui utilisé pour désigner un "côté" du Tabernacle. Et etzem qu'on traduit généralement par "os" peut également signifier "essence".

Par ailleurs, le verset 1:26 semble en contradiction avec le second récit, bien que Rachi l'explique de façon tout-à-fait logique ('cela indique simplement qu'ils furent tous deux créés au sixième jour'). Néanmoins, il cite auparavant un midrash sur le verset 1:26 : "l'homme fut créé à deux faces". Bien qu'il s'agisse d'un enseignement allégorique, ce midrash penche pour l'opinion précédemment citée, à savoir que "tselah" est considéré comme un côté et non une côte.



595. **La GÉNÈSE Homme Moderne** ¹, Sosa 178405961588244985132285746181186892047843328, Génération CXLVIII

Fils de **H Aux origines de l'humanité Créature de Dieu** - 597 -

et de **Aux origines de l'humanité Préhistoire** - 598 -

Premier enfant de et .

Uni avec **La GÉNÈSE** - 596 -

1 enfant est né de cette union :

◦ **La GÉNÈSE Adam Premier Homme Biblique** - 593 -

¹ Note Générale : L' Origine de l'Humanité descend vers Marcel Jame, Père de Paul Jame :
http://gw3.geneanet.org/pjame_w?lang=fr&pz=valerie&nz=jame&ocz=0&em=R&ep=aux+origines+de+l+humanite&en=prehistoire&eoc=1&m=NG&search=on&n=marcel+Jame&t=PN&et=S

de l'Hominidé à l'Homme

Littéralement, un hominidé est mammifère primate à locomotion partiellement ou totalement bipède, présentant de fortes aptitudes à la vie sociale et à l'apprentissage, tel que l'homme actuel et les espèces fossiles les plus voisines considérées comme des ancêtres possibles de notre espèce. Les hominidés forment une famille, du groupe des hominoïdes.

La famille des hominidés regroupe notamment les espèces du genre Homo Homo sapiens, Homo erectus, Homo habilis les différentes espèces d'australopithèques (Australopithecus afarensis, Lucy par exemple, A. africanus et A. robustus.

6 à 1 million d'années

Aux origines de l'humanité

La Préhistoire s'étend sur environ six millions d'années.

Elle désigne faute de mieux l'aube de l'humanité, avant que celle-ci n'invente l'écriture (IIIe millénaire avant JC).

Depuis les premières bactéries apparues sur notre planète,

Yves Coppens et son équipe de prestigieux rédacteurs dressent la généalogie d'Homo sapiens.

Impressionnant

Parce qu'il en avait assez de voir ces dessins montrant un singe qui se transforme petit à petit en homme, en se redressant fièrement à chaque image,

Yves Coppens, le plus prestigieux des paléontologues français,

a eu l'idée d'un grand livre qui ferait le point sur la délicate question des origines de l'humanité.

Avec Pascal Picq, son complice de longue date au Collège de France,

il a réuni les meilleurs scientifiques européens

- en majorité français -

qui ont contribué aux dernières découvertes sur l'homme, sur ses ancêtres -

des lémuriens aux australopithèques -

et sur ses cousins, les grands singes. Un projet éditorial colossal,

qui a rassemblé 26 spécialistes, paléontologues, biologistes, primatologues,

éthologues et philosophes, pour exposer, en 1 200 pages, cette incroyable épopée:

la vie sur cette planète que nous appelons Terre.

Où, selon Coppens,

nous ne sommes peut-être pas uniques, mais derniers rescapés d'une grande aventure

Alors accrochez-vous, car cette immense histoire n'est pas de tout repos.

Depuis les premières bactéries, apparues voilà quelque 3,8 milliards d'années dans l'océan primordial, jusqu'à nos jours, il n'y a pas de ligne droite, comme pour les généalogies de rois égrenées dans la Bible.

Mais des lignées multiples, des partitions déclinées sur plusieurs plans,
des variations dont on ne saisit pas toujours la cause.
Dès le premier chapitre, Jean-Jacques Jaeger, spécialiste de l'évolution, prévient:
L'histoire du vivant, c'est comme un éventail qui s'ouvre
et se ferme au gré des innovations biologiques et des extinctions.

D'emblée, nous sommes obligés de réfléchir en millions d'années.
Les climats changent, les continents et les mers se déplacent,
les espèces se multiplient, se diversifient, se spécialisent.
Et disparaissent sans qu'on sache toujours pourquoi.
Même les causes de l'extinction des dinosaures
- qui a donné aux mammifères, nos ancêtres, l'occasion de coloniser la planète -
ne sont pas claires. Une belle leçon d'humilité.

Hommes-singes: une parenté évidente
Une leçon de créativité, aussi.

On est ébahi par toutes les innovations apparues avant d'en arriver à l'homme actuel:
fabrication de la carapace des premiers êtres marins, puis du squelette.

Modification de la respiration, de la locomotion, pour sortir de l'eau et s'aventurer sur le sol.

Invention de la reproduction sexuée, coûteuse en énergie, mais qui permet de brasser tous les gènes et les chromosomes, donnant ainsi à chacun un patrimoine distinct. Bien sûr, il y a des impasses, des essais non transformés, des échecs. Mais, malgré tout, l'évolution, notion révolutionnaire inventée par Charles Darwin au milieu du XIXe siècle, poursuit sa route.

Si le savant britannique a tellement choqué ses contemporains, c'est moins en démontant les mécanismes de cette évolution qu'en montrant les parentés entre les hommes et les singes. Or plus les décennies passent, plus les découvertes lui donnent raison. Analyse de nouveaux fossiles, décryptage des gènes des primates, observation des faits et gestes des grands singes: tout montre une parenté évidente. Restait à dater les moments où les espèces ont choisi des voies divergentes. L'un des moments clefs se situe à l'ère tertiaire, il y a environ 60 millions d'années. Il fait une chaleur tropicale. D'immenses forêts, où prospèrent les plantes qui portent des fleurs et des fruits, couvrent les continents. Les primates, ±seigneurs des arbres, s'imposent dans ces milieux protecteurs et nourriciers. Une ramification se singularise, celle des singes, que Buffon avait qualifiés à juste titre de ±masques trompeurs de l'homme. Puis, vers - 25 millions d'années, les hominoïdes se distinguent des autres singes. Imaginons-les, se baladant sous la canopée: leur crâne et leurs mains annoncent déjà les nôtres.

Mais il faut encore quelques millions d'années pour que les hominidés affirment leur différence. Pour Yves Coppens, la date cruciale se situe vers - 8 millions d'années, quand le Rift sépare l'Afrique tropicale des savanes sèches. Au milieu des herbes hautes, l'australopithèque doit modifier ses habitudes pour se défendre contre les prédateurs. Le voici obligé de se redresser, marchant sur ses deux pieds. La peur du lion l'a fait bipède. Trop simple, réplique Michel Brunet, du laboratoire de paléontologie de l'université de Poitiers, qui a trouvé, au Tchad, sur un terrain autrefois arboré, les dents d'un autre australopithèque marcheur, baptisé Abel. Depuis, on a découvert d'autres fossiles de la même époque, sur d'autres sortes de territoires. La ±course à l'os a de beaux jours devant elle.

Si le débat sur les origines est tellement intense, c'est d'abord parce que la paléontologie humaine évolue sans cesse. Les analyses génétiques qui ont permis de mieux dater la séparation des hommes et des singes, en la situant entre - 8 et - 5 millions d'années, ont été effectuées il y a moins de vingt ans. Tout nouveau fossile - notamment celui d'Orrorin, découvert l'an dernier par Brigitte Senut et Martin Pickford - vient bouleverser l'arbre généalogique des hommes et des singes. Obligeant les scientifiques à s'interroger: quel est l'élément qui doit primer? La forme de la mandibule ou la taille du cerveau? la bipédie ou les habitudes alimentaires? la capacité de fabriquer des outils ou les premiers signes de culture? Une chose est sûre: le berceau de l'humanité se trouve bien en Afrique.

Les promoteurs de cette immense fresque ont eu l'intelligence de ne pas s'arrêter aux recherches sur l'homme. Puisque nous avons partagé si longtemps notre histoire avec les singes, d'où vient que nous les connaissions si peu? La paléontologie humaine a tout à gagner en s'associant à la primatologie, une science qui n'a qu'un demi-siècle, mais qui avance à pas de géant. A l'ère tertiaire, il y avait des dizaines d'espèces d'hominidés. Aujourd'hui, il n'en reste que quatre: les chimpanzés communs, les bonobos, les gorilles et les hommes. On pensait bien qu'il y avait des similitudes entre nous. Elles sont parfois drôles, souvent troublantes.

Rituels, contraintes sociales et tabous sexuels

Les primates, démontre Claude-Marcel Hladik, écologue au Muséum national d'histoire naturelle, ont su adapter leur régime alimentaire, au départ composé de fruits, de feuilles et d'insectes, aux modifications de leur environnement. Et ils ont inventé, pour le partage de la nourriture, des rituels que ne désavoueraient pas les

humains. Ils sont capables de se servir d'outils, pour attraper des termites au fond d'une termitière ou pour casser des noix au pied des palmiers. Contraintes sociales, tabous sexuels, apprentissage des jeunes: ce qui se passe chez les grands singes ressemble furieusement à ce qui se passe chez les hommes. Alors, s'interroge l'anthropologue Dominique Listel, sommes-nous assez intelligents pour comprendre l'intelligence des singes? Que peuvent-ils nous dire d'autre que ce que nous attendons d'eux, puisque nous ignorons les modes de communication symboliques dans la nature? La philosophe Elisabeth de Fontenay va encore plus loin. A force d'étudier l'homme en le mettant seul d'un côté et, de l'autre, tout le reste du monde vivant, dit-elle, on peut difficilement définir ce qui serait ±le propre de l'homme.



596. **La GÉNÈSE** , Sosa 178405961588244985132285746181186892047843329, Génération CXLVIII

Unie avec **La GÉNÈSE Homme Moderne** - 595 -
 Fils de **H Aux origines de l'humanité Créature de Dieu** - 597 -
 et de **Aux origines de l'humanité Préhistoire** - 598 -
 Premier enfant de et .

1 enfant est né de cette union :

o **La GÉNÈSE Adam Premier Homme Biblique** - 593 -



597. **H Aux origines de l'humanité Créature de Dieu** , Sosa 356811923176489970264571492362373784095686656, Génération CXLIX

Uni avec **Aux origines de l'humanité Préhistoire** - 598 -



1 enfant est né de cette union :

o **La GÉNÈSE Homme Moderne** - 595 -



598. **Aux origines de l'humanité Préhistoire** , Sosa 356811923176489970264571492362373784095686657, Génération CXLIX

Unie avec **H Aux origines de l'humanité Créature de Dieu** - 597 -

1 enfant est né de cette union :

o **La GÉNÈSE Homme Moderne** - 595 -

